



ΕΛΛΗΝΙΚΗ ΔΗΜΟΚΡΑΤΙΑ
ΝΟΜΟΣ ΜΕΣΣΗΝΙΑΣ
ΔΗΜΟΣ ΚΑΛΑΜΑΤΑΣ

ΔΙΕΥΘΥΝΣΗ ΤΕΧΝΙΚΩΝ ΥΠΗΡΕΣΙΩΝ

**ΤΜΗΜΑ ΣΥΓΚΟΙΝΩΝΙΩΝ,
ΚΥΚΛΟΦΟΡΙΑΣ, ΣΗΜΑΝΣΗΣ,
ΔΙΟΙΚΗΤΙΚΗΣ ΥΠΟΣΤΗΡΙΞΗΣ
& ΑΔΕΙΩΝ - ΕΓΚΑΤΑΣΤΑΣΕΩΝ**

TAX. Δ/ΣΗ : Αθηνών 99
24134 ΚΑΛΑΜΑΤΑ
ΠΛΗΡΟΦΟΡΙΕΣ : Αγγελική Κανελλοπούλου
Παναγιώτης Ζάννης
2721360778
ΤΗΛΕΦΩΝΟ : 2721360889
EMAIL : a.kanellopoulou@kalamata.gr
p.zannis@kalamata.gr



ΚΑΛΑΜΑΤΑ

**Προς: ΔΗΜΟΤΙΚΗ ΕΠΙΤΡΟΠΗ ΔΗΜΟΥ
ΚΑΛΑΜΑΤΑΣ**

Κοιν.:

ΘΕΜΑ: Έγκριση των Παραδοτέων της Παροχής Υπηρεσίας με τίτλο: «ΩΡΙΜΑΝΣΗ ΔΡΑΣΗΣ ΓΙΑ ΤΗΝ ΥΛΟΠΟΙΗΣΗ ΤΟΥ ΣΥΣΤΗΜΑΤΟΣ ΕΛΕΓΧΟΜΕΝΗΣ ΣΤΑΘΜΕΥΣΗΣ ΜΕ ΧΡΗΣΗ ΤΕΧΝΟΛΟΓΙΚΩΝ ΜΕΣΩΝ ΓΙΑ ΤΟΝ ΔΗΜΟ ΚΑΛΑΜΑΤΑΣ»

Σχετ: Η υπ' αριθμόν 103146/29-09-2023 Σύμβαση

Λαμβάνοντας υπόψη:

1. την με αρ. 78/2023 μελέτη για την παροχή υπηρεσιών «ΩΡΙΜΑΝΣΗ ΔΡΑΣΗΣ ΓΙΑ ΤΗΝ ΥΛΟΠΟΙΗΣΗ ΤΟΥ ΣΥΣΤΗΜΑΤΟΣ ΕΛΕΓΧΟΜΕΝΗΣ ΣΤΑΘΜΕΥΣΗΣ ΜΕ ΧΡΗΣΗ ΤΕΧΝΟΛΟΓΙΚΩΝ ΜΕΣΩΝ ΓΙΑ ΤΟΝ ΔΗΜΟ ΚΑΛΑΜΑΤΑΣ»,
2. τον Κ.Α. 30.7413.51 του δημοτικού προϋπολογισμού,
3. την υπ' αριθμ. πρωτ. 98512/15-09-2023 Απόφαση Δημάρχου (ΑΔΑ: ΨΧΝΛΩΕΕ-ΡΣΨ), για την ανάθεση της παροχής υπηρεσίας στον οικονομικό φορέα «ΔΙΕΥΡΩΠΑΪΚΗ ΕΤΑΙΡΙΑ ΣΥΜΒΟΥΛΩΝ ΜΕΤΑΦΟΡΩΝ ΑΝΑΠΤΥΞΗΣ ΚΑΙ ΠΛΗΡΟΦΟΡΙΚΗΣ Α.Ε.» - «TREDIT S.A.»,
4. την υπ' αριθ. 103146/29-09-2023 (ΑΔΑΜ: 23SYMV013503336 2023-10-02) σύμβαση για την παροχή της υπηρεσίας,
5. την υπ' αριθ. 130354/06-12-2023 (ΑΔΑΜ: 23SYMV013900311 2023-12-06) παράταση για την παροχή της υπηρεσίας,
6. τις υπ. αριθμ. 1053/2023 και 792/2024 αποφάσεις έγκρισης ανάληψης υποχρέωσης,
7. την βεβαίωση των επιβλεπόντων Κανελλοπούλου Αγγελικής και Ζάννη Παναγιώτη,
8. το πρωτόκολλο παραλαβής της Επιτροπής Παραλαβής, που συγκροτήθηκε με την 50/2024 (ΑΔΑ: 97ΞΩΩΕΕ-Ρ4Ν) Απόφαση Δημοτικού Συμβουλίου, για την Παροχή της Υπηρεσίας «ΩΡΙΜΑΝΣΗ ΔΡΑΣΗΣ ΓΙΑ ΤΗΝ ΥΛΟΠΟΙΗΣΗ ΤΟΥ ΣΥΣΤΗΜΑΤΟΣ ΕΛΕΓΧΟΜΕΝΗΣ ΣΤΑΘΜΕΥΣΗΣ ΜΕ ΧΡΗΣΗ ΤΕΧΝΟΛΟΓΙΚΩΝ ΜΕΣΩΝ ΓΙΑ ΤΟΝ ΔΗΜΟ ΚΑΛΑΜΑΤΑΣ»,

9. Τα παραδοτέα Π1 και Π2 της εταιρείας «ΔΙΕΥΡΩΠΑΪΚΗ ΕΤΑΙΡΙΑ ΣΥΜΒΟΥΛΩΝ ΜΕΤΑΦΟΡΩΝ ΑΝΑΠΤΥΞΗΣ ΚΑΙ ΠΛΗΡΟΦΟΡΙΚΗΣ Α.Ε.» - «TREDIT S.A.» (Ανάδοχος),
10. το άρθρο 7 της υπ' αριθ. 103146/29-09-2023 (ΑΔΑΜ: 23ΣΥΜΝ013503336 2023-10-02) σύμβασης για την παροχή της υπηρεσίας,

ΕΙΣΗΓΟΥΜΑΣΤΕ

την έγκριση των Παραδοτέων της Παροχής Υπηρεσίας με τίτλο: «ΩΡΙΜΑΝΣΗ ΔΡΑΣΗΣ ΓΙΑ ΤΗΝ ΥΛΟΠΟΙΗΣΗ ΤΟΥ ΣΥΣΤΗΜΑΤΟΣ ΕΛΕΓΧΟΜΕΝΗΣ ΣΤΑΘΜΕΥΣΗΣ ΜΕ ΧΡΗΣΗ ΤΕΧΝΟΛΟΓΙΚΩΝ ΜΕΣΩΝ ΓΙΑ ΤΟΝ ΔΗΜΟ ΚΑΛΑΜΑΤΑΣ» σύμφωνα με το άρθρο 7 της υπ' αριθμόν 103146/29-09-2023 σχετικής Σύμβασης.

Ο Δήμαρχος Καλαμάτας
«Με εντολή»
Ο Αντιδήμαρχος Καλαμάτας

ΒΑΣΙΛΗΣ Π. ΚΟΥΤΡΑΦΟΥΡΗΣ

Συνημμένα:

1. Τα παραδοτέα Π1 και Π2.



**ΥΛΟΠΟΙΗΣΗ ΣΥΣΤΗΜΑΤΟΣ ΕΛΕΓΧΟΜΕΝΗΣ
ΣΤΑΘΜΕΥΣΗΣ ΜΕ ΧΡΗΣΗ ΤΕΧΝΟΛΟΓΙΚΩΝ
ΜΕΣΩΝ ΣΤΟΝ ΔΗΜΟ ΚΑΛΑΜΑΤΑΣ**

**Παροχή Υπηρεσίας για την ωρίμανση της Δράσης
Υλοποίησης του συστήματος ελεγχόμενης
στάθμευσης σε θέσεις παρά το κράσπεδο και σε
χώρους εκτός οδού με χρήση τεχνολογικών μέσων
στην πόλη της Καλαμάτας**

**Ανάδοχος Μελέτης
Διευρωπαϊκή Εταιρία Συμβούλων Μεταφορών, Ανάπτυξης και
Πληροφορικής Α.Ε**



ΔΕΚΕΜΒΡΙΟΣ 2023

Περιεχόμενα

1. ΕΙΣΑΓΩΓΗ.....	2
2. ΑΝΑΓΝΩΡΙΣΗ ΥΦΙΣΤΑΜΕΝΗΣ ΚΑΤΑΣΤΑΣΗΣ	4
2.1 Απογραφή θέσεων στην προτεινόμενη περιοχή εφαρμογής του συστήματος ελεγχόμενης στάθμευσης	4
2.2 Πολιτική και διαχείριση προσφοράς στάθμευσης στην υφιστάμενη κατάσταση.....	15
2.3 Χαρακτηριστικά στάθμευσης στην υφιστάμενη κατάσταση	15
3. ΤΕΧΝΙΚΟΟΙΚΟΝΟΜΙΚΗ ΑΞΙΟΛΟΓΗΣΗ ΤΟΥ ΕΡΓΟΥ	17
3.1 Προτεινόμενο σχέδιο διαχείρισης της ελεγχόμενης στάθμευσης	17
3.2 Χρηματοοικονομική ανάλυση.....	20

1. ΕΙΣΑΓΩΓΗ

Ο Δήμος Καλαμάτας, σε συνέχεια των προτάσεων του Σχεδίου Βιώσιμης Αστικής Κινητικότητας (ΣΒΑΚ) που ολοκλήρωσε πρόσφατα (2020-2022) διατίθεται να **οργανώσει την παρά την οδό στάθμευση, εφαρμόζοντας σύγχρονο και ευέλικτο Σύστημα Ελεγχόμενης Στάθμευσης (ΣΕΣ)**, όπως αυτό προτάθηκε από το ΣΒΑΚ. Το ΣΕΣ θα εφαρμοσθεί αρχικά στην περιοχή του κέντρου της πόλης και στη συνέχεια θα επεκταθεί και ευρύτερα του κέντρου, όπου με την πάροδο του χρόνου, θα ανακύπτουν επιπλέον ανάγκες ελέγχου της στάθμευσης. Το σύστημα θα πρέπει να έχει «δομή επεκτασιμότητας» ώστε να μπορεί να καλύψει τυχόν ιδιαιτερότητες διαφόρων περιοχών της πόλης, χωρίς να χάνεται η ομοιογένεια, η φυσιογνωμία και τα βασικά χαρακτηριστικά του συστήματος. Παράλληλα, το ΣΕΣ θα πρέπει να είναι συμβατό με τις απαιτήσεις, προβλέψεις και ρυθμίσεις για λειτουργίες και απαιτήσεις που προκύπτουν από σχέδια έκτακτης ανάγκης και αρχές βιώσιμης αστικής κινητικότητας. Η χρήση των πλέον σύγχρονων τεχνολογικών μέσων κρίνεται αναγκαία προς αυτή την κατεύθυνση. Η εφαρμογή και ορθή λειτουργία σύγχρονου ΣΕΣ αποτελεί σημαντική παράμετρο που προσδιορίζει την ποιότητα ζωής κατοίκων και επισκεπτών στις σύγχρονες πόλεις και ειδικότερα στις περιοχές των αστικών και εμπορικών κέντρων.

Τα αναμενόμενα οφέλη από την εφαρμογή του ΣΕΣ θα είναι:

- η διασφάλιση της στάθμευσης των κατοίκων, με την παροχή προνομίων υπέρ των κατοίκων, για την αποτροπή στάθμευσης επισκεπτών στις περιοχές αμιγούς και γενικής κατοικίας, όπου η εξασφάλιση της ελεύθερης (χωρίς περιορισμούς) στάθμευσης οχημάτων κατοίκων πρέπει να έχει προτεραιότητα.
- η δυνατότητα βραχυχρόνιας στάθμευσης στους επισκέπτες της κεντρικής περιοχής, σε οδικά τμήματα ή περιοχές γενικότερα όπου χωροθετούνται κεντρικές λειτουργίες της πόλης όπως είναι το εμπόριο, η αναψυχή, οι υπηρεσίες, η διοίκηση, η εκπαίδευση, κ.α.). Ταυτόχρονα, μέτρα αποθάρρυνσης της υπέρμετρης και αλόγιστης χρήσης Επιβατικού Ιδιωτικού Αυτοκινήτου (Ε.Ι.Χ) αυτοκινήτου από και προς την κεντρική περιοχή της πόλης και της στάθμευσης μεγάλης χρονικής διάρκειας (μακροχρόνια στάθμευση), κυρίως μέσω της τιμολογιακής πολιτικής, της αστυνόμευσης, της βελτίωσης της εξυπηρέτησης από τα αστικά και υπεραστικά λεωφορεία, τα οχήματα TAXI, κ.α.
- η βελτίωση των κυκλοφοριακών συνθηκών μέσω του περιορισμού της παράνομης στάθμευσης. Η παράνομη στάθμευση επιφέρει τα αρνητικά αποτελέσματα της μείωσης του επιπέδου εξυπηρέτησης και οδικής ασφάλειας κατά μήκος των οδών κόμβων, συννηθέστερα εξαιτίας της μείωσης του διαθέσιμου λειτουργικού πλάτους οδών, πεζοδρομίων και διαβάσεων εξυπηρέτησης πεζών και ειδικά των ΑμεΑ. Με τη μείωση της παράνομης στάθμευσης θα ενισχυθεί επίσης η αποτελεσματικότητα αστυνόμευσης της κεντρικής περιοχής της πόλης.
- η μείωση της ρύπανσης, η βελτίωση των περιβαλλοντικών συνθηκών της πόλης και της αισθητικής εικόνας, κυρίως εξαιτίας της εξάλειψης της παράνομης στάθμευσης και των αρνητικών της συνεπειών (καθυστερήσεις στη διερχόμενη κυκλοφορία, περιορισμός ορατότητας, μη ευχερής διέλευση πεζών και οχημάτων στο δίκτυο και ειδικά στις διασταυρώσεις, κ.α.).
- η διευκόλυνση και ενθάρρυνση της χρήσης δίκυκλων με ειδικές προβλέψεις γι' αυτά.

- η αύξηση των εσόδων του Δήμου, τα οποία στη συνέχεια μπορούν να διατεθούν με ανταποδοτικό τρόπο στο κοινωνικό σύνολο και σε μέτρα «πράσινης ανάπτυξης».

Από το εγκεκριμένο ΣΒΑΚ Καλαμάτας προτάθηκαν 3 σενάρια για τη διαχείριση της στάθμευσης στην πόλη της Καλαμάτας. Σχετικός είναι ο χάρτης στην **Εικ. 1** που ακολουθεί:

- ▶ Σε **βραχυπρόθεσμο** χρονικό ορίζοντα (Πράσινη Περιοχή¹) περιλαμβάνονται προτάσεις που περιλαμβάνουν την επέκταση της υφιστάμενης περιοχής εφαρμογής ελεγχόμενης στάθμευσης στην οδό. Προτείνεται η εφαρμογή νέων τεχνολογιών στην ελεγχόμενη στάθμευση, με την ηλεκτρονική παρακολούθηση των θέσεων στάθμευσης και αντίστοιχη ενημέρωση των οδηγών.
- ▶ Σε **μεσοπρόθεσμο** χρονικό ορίζοντα (Κυανή περιοχή) περιλαμβάνεται η περαιτέρω επέκταση της ελεγχόμενης στάθμευσης, σε συνδυασμό με την εφαρμογή νέας ευέλικτης τιμολογιακής πολιτικής. Επίσης, σε αυτόν τον χρονικό ορίζοντα περιλαμβάνεται η λειτουργία υπαίθριων χώρων στάθμευσης σε τυχόν διαθέσιμα αδόμητα οικόπεδα πέριξ της περιοχής της παραλίας.
- ▶ Σε **μακροπρόθεσμο** χρονικό ορίζοντα, περιλαμβάνεται η κατασκευή υπόγειων χώρων στάθμευσης και η πλήρης ηλεκτρονική παρακολούθηση/τιμολόγηση/διαχείριση των επί μέρους ζωνών ελεγχόμενης στάθμευσης.

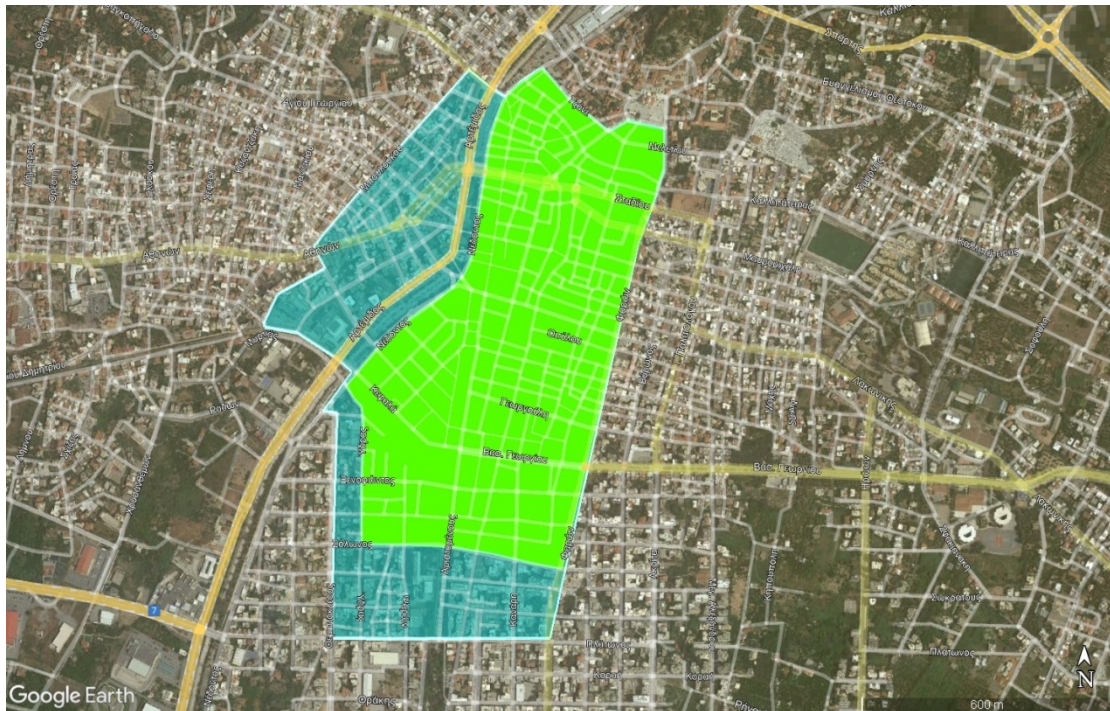

Εικ.1: Περιοχές εφαρμογής του Συστήματος Ελεγχόμενης Στάθμευσης (ΣΕΣ) στην πόλη της Καλαμάτας, για βραχυπρόθεσμο (πράσινη περιοχή) και μεσοπρόθεσμο (κυανή περιοχή) χρονικό ορίζοντα (Πηγή: ΣΒΑΚ Καλαμάτας)

¹ περιοχή που περιλαμβάνει το εμπορικό και ιστορικό κέντρο της πόλης της Καλαμάτας.

2. ΑΝΑΓΝΩΡΙΣΗ ΥΦΙΣΤΑΜΕΝΗΣ ΚΑΤΑΣΤΑΣΗΣ

2.1 Απογραφή θέσεων στην προτεινόμενη περιοχή εφαρμογής του συστήματος ελεγχόμενης στάθμευσης

2.1.1 Γενικά

Οι μελέτες στάθμευσης μπορούν να καταταγούν σε 2 βασικές ομάδες: τις μελέτες περιοχών και τις μελέτες μεμονωμένων χώρων στάθμευσης. Σκοπός των πρώτων είναι να επισημανθούν και να αναλυθούν οι ανάγκες στάθμευσης μιας περιοχής ή κρίσιμες από την άποψη της στάθμευσης περιοχές μιας πόλης και να αναπτυχθεί ένα πρόγραμμα κάλυψης των αναγκών αυτών. Σκοπός των δεύτερων είναι να εξετασθεί η οικονομική σκοπιμότητα της δημιουργίας ή βελτίωσης ενός συγκεκριμένου χώρου στάθμευσης και να ετοιμασθεί η πλήρης μελέτη κατασκευής και εκμετάλλευσης του χώρου αυτού, σε συνάρτηση με τα δεδομένα μιας ευρύτερης ζώνης επιρροής.

Για να συγκεντρωθούν τα στοιχεία που είναι απαραίτητα για την εκπόνηση των μελετών στάθμευσης, διεξάγονται διάφορες απογραφές ή έρευνες που μπορούν να καταταγούν σε δυο βασικές ομάδες: τις απογραφές των χώρων στάθμευσης που έχουν σαν σκοπό την καταγραφή όλων των προσφερόμενων σε μια περιοχή θέσεων στάθμευσης κατά κατηγορία και τις έρευνες χρήσεως των χώρων στάθμευσης που αποβλέπουν στην εξακρίβωση του τρόπου που χρησιμοποιούνται οι υφιστάμενες θέσεις στάθμευσης και γενικότερα στην εκτίμηση της υφιστάμενης ζήτησης.

Κατά την απογραφή των χώρων στάθμευσης συγκεντρώνονται στοιχεία όπως είναι η κατηγορία του χώρου στάθμευσης (υπαίθριος χώρος, παρά το κράσπεδο κ.λπ.) το ιδιοκτησιακό καθεστώς των χώρων (δημόσιος, ιδιωτικός κ.λπ.), η χωρητικότητα τους κ.ά. Η απογραφή αυτή είναι απαραίτητη προϋπόθεση κάθε μελέτης στάθμευσης και γι' αυτό το λόγο είναι σκόπιμο να τηρείται αρχείο με τα βασικά στοιχεία απογραφής των χώρων στάθμευσης το οποίο να ενημερώνεται κατά τακτές περιόδους (π.χ. ανά 5ετία). Η απογραφή γίνεται συνήθως πεζή από ένα ή δύο άτομα, με τη βοήθεια χαρτών σε κατάλληλη κλίμακα (πχ. 1: 1000).

Αφού απογραφούν οι υφιστάμενες θέσεις στάθμευσης σε μια περιοχή ή σε ένα μεμονωμένο χώρο, με τις έρευνες χρήσης των χώρων στάθμευσης συγκεντρώνονται διάφορα στοιχεία που αφορούν τον τρόπο με τον οποίο χρησιμοποιούνται οι θέσεις αυτές από τους χρήστες (όπως εναλλαγή, συσώρευση κ.α.). Τα αποτελέσματα των ερευνών αυτών χρησιμοποιούνται για να διατυπωθεί μια "πολιτική στάθμευσης" και να υποβοηθηθεί ο μακροχρόνιος σχεδιασμός (π.χ. κατάργηση υφιστάμενων θέσεων/χώρων στάθμευσης, δημιουργία νέων θέσεων/χώρων, επιβολή περιοριστικών μέτρων στάθμευσης, αναπροσαρμογή τιμολογιακής πολιτικής κ.λπ.).

Κατά τον προγραμματισμό, τον σχεδιασμό, τη μελέτη και τη λειτουργία χώρων στάθμευσης είναι απαραίτητη η γνώση χαρακτηριστικών στάθμευσης τα οποία περιγράφουν ποσοτικά και ποιοτικά την υφιστάμενη κατάσταση και δίνουν τη δυνατότητα να εκτιμηθούν οι ανάγκες που πρόκειται να εξυπηρετηθούν από τους υπόψη χώρους στάθμευσης. Τα χαρακτηριστικά στάθμευσης αναφέρονται στην ποσότητα της προσφοράς ή ζήτησης στάθμευσης είτε στον τρόπο χρήσης των χώρων στάθμευσης. Εκφράζονται με ορισμένα μεγέθη ή δείκτες που οι τιμές τους προκύπτουν συνήθως από σχετικές έρευνες και μετρήσεις στην εξεταζόμενη περιοχή ή από συσχετίσεις με άλλες περιοχές, όπου έχουν ήδη γίνει έρευνες ή μετρήσεις στάθμευσης.

Παρακάτω δίνονται οι ορισμοί των κυριότερων χαρακτηριστικών στάθμευσης που καταγράφηκαν από έρευνες που πραγματοποιήθηκαν στο πλαίσιο της παρούσας

μελέτης ή αξιοποιήθηκαν από άλλες μελέτες, ενώ στα υποκεφάλαια που ακολουθούν παρουσιάζεται διεξοδικά η μεθοδολογία προσδιορισμού, η ανάλυση των στοιχείων και τα αποτελέσματά της.

► **Προσφορά στάθμευσης** είναι ο αριθμός των νόμιμων θέσεων στάθμευσης σε μια συγκεκριμένη περιοχή ή οδικό τμήμα. Σημειώνεται ότι στην παρούσα μελέτη ο συνολικός αριθμός των προσφερόμενων θέσεων επιμερίζεται σε νόμιμα προσφερόμενες θέσεις παρά το κράσπεδο και σε θέσεις εκτός οδού.

► **Ζήτηση στάθμευσης** είναι ο αριθμός των οδηγών που επιθυμούν να σταθμεύσουν σε μια δεδομένη περιοχή (π.χ. το κέντρο μιας πόλης) κατά τη διάρκεια μιας ορισμένης χρονικής περιόδου, συνήθως κατά την ώρα αιχμής. Διακρίνεται σε μικρής διάρκειας στάθμευση όταν η διάρκεια της είναι μικρότερη από 3 ως 4 ώρες και μεγάλης διάρκειας όταν η διάρκεια της είναι μεγαλύτερη.

► **Περίσσεια στάθμευσης** είναι η θετική διαφορά μεταξύ προσφοράς και ζήτησης, εκφρασμένη σε θέσεις στάθμευσης που περισσεύουν σε μια δεδομένη περιοχή κατά τη διάρκεια μιας ορισμένης περιόδου.

► **Έλλειμμα στάθμευσης** είναι η υπεροχή της ζήτησης σε σχέση με την προσφορά, μετρημένη σε θέσεις στάθμευσης που λείπουν σε μια δεδομένη περιοχή, κατά τη διάρκεια μιας ορισμένης περιόδου.

► **Συσσώρευση στάθμευσης** είναι ο συνολικός αριθμός οχημάτων που σταθμεύουν σε μια δεδομένη περιοχή σε διάφορα χρονικά διαστήματα κατά τη διάρκεια μιας ορισμένης χρονικής περιόδου (συνήθως ενός 24ωρου).

► **Διάρκεια στάθμευσης** είναι η χρονική διάρκεια κατά την οποία ένα δεδομένο όχημα παραμένει σε μια καθορισμένη θέση στάθμευσης.

► **Δείκτης στάθμευσης** είναι το ποσοστό (%) των θέσεων στάθμευσης μιας δεδομένης περιοχής που καταλαμβάνονται από οχήματα σε μια ορισμένη χρονική στιγμή.

► **Εναλλαγή στάθμευσης** είναι ο αριθμός των διαφορετικών οχημάτων που σταθμεύουν σε μια δεδομένη θέση στάθμευσης κατά τη διάρκεια μιας ορισμένης χρονικής περιόδου (συνήθως ενός 24ώρου). Γενικότερα η εναλλαγή στάθμευσης μπορεί να αναφέρεται όχι μόνο σε μια θέση αλλά και σε ένα χώρο στάθμευσης ή μια ολόκληρη περιοχή. Σ' αυτή την περίπτωση εκφράζει τον ρυθμό χρησιμοποίησης του χώρου ή της περιοχής αυτής και προκύπτει από τη διαίρεση του όγκου στάθμευσης με το συνολικό αριθμό θέσεων στάθμευσης. Η εναλλαγή στάθμευσης εκφράζεται από τον αριθμό χρήσεων μιας θέσης μέσα σε μια συγκεκριμένη χρονική περίοδο (π.χ 3 χρήσεις για μια ορισμένη θέση παρά την οδό ανά 24ωρο, 2.2 χρήσεις κατά μέσο όρο ανά θέση οργανωμένου χώρου στάθμευσης εκτός οδού ανά 24ωρο κ.λπ.).

2.1.2 Αποτελέσματα απογραφής στάθμευσης στην πόλη της Καλαμάτας

Η απογραφή στάθμευσης παρά το κράσπεδο για δημόσια χρήση από το ευρύ κοινό πραγματοποιήθηκε τον μήνα Οκτώβριο του έτους 2023, στις ώρες υψηλής ζήτησης στάθμευσης 10:00-13:00, στην **Πράσινη** και στην **Κυανή** περιοχή που πρόκειται να εγκατασταθεί το ΣΕΣ. Συγκεκριμένα:

► **Πράσινη περιοχή:** Χωροθετείται στο κεντρικό τμήμα της πόλης και έχει εμβαδό **507 στρ.** Περικλείεται από τα εξής οδικά τμήματα (από βόρεια&δεξιόστροφα): Τζάνε-Υπαπαντής-Φαρών-Βασ.Κωνσταντίνου-Σόλωνος-Υδρας-Νέδοντος-Σπάρτης-(Τζάνε). Η περίμετρος αυτή έχει μήκος 3.250 μ. περίπου.

► **Κυανή περιοχή:** Χωροθετείται στο κεντρο-δυτικό και νότιο τμήμα της πόλης και έχει εμβαδό **318 περίπου στρ.** Περικλείεται από τα εξής οδικά τμήματα (από βόρεια&δεξιόστροφα): Λείκων-Νέδοντος-Υδρας-Σόλωνος-Βασ.Κωνσταντίνου-

Φαρών Πλάτωνος-Μακεδονίας-Θεμιστοκλέους-Νέδοντος-Κεφαλά-Πάροδος 1^η Κλαδά-Κλαδά-Μπουλούκου-(Λείκων). Η περίμετρος αυτή έχει μήκος 4.220 μ. περίπου.

Η συνολική περιοχή εφαρμογής του ΣΕΣ (2 περιοχές, Πράσινη & Κυανή) καλύπτει επιφάνεια εμβαδού 825 στρ. περίπου και περίμετρο 4.090 μ. περίπου. Οι 2 περιοχές συνορεύουν μεταξύ τους με τον άξονα των οδών Νέδοντος -Υδρας-Σόλωνος-Βασ. Κωνσταντίνου, σε μήκος 1.700 μ. περίπου.

Με την απογραφή καταγράφηκαν αναλυτικά όλες οι κατηγορίες θέσεων στάθμευσης παρά το κράσπεδο δημόσιας χρήσης που μπορούν να χρησιμοποιηθούν από το ευρύ κοινό. Ιδιαίτερη προσοχή δόθηκε στο αν εφαρμόζεται ή όχι το μέτρο της ελεγχόμενης στάθμευσης (χρονικός περιορισμός στάθμευσης και χρέωση) και όπου υπάρχουν άλλοι περιορισμοί ως προς τη χρήση των θέσεων, για παράδειγμα θέσεις αποκλειστικής χρήσης δημοσίων υπηρεσιών, θέσεις για οχήματα ΑμεΑ, θέσεις οχημάτων TAXI και οργανωμένες θέσεις στάθμευσης δίκυκλων. Δόθηκε επίσης ιδιαίτερη προσοχή στην καταγραφή των παράνομων σταθμεύσεων βάσει του Κώδικα Οδικής Κυκλοφορίας (ΚΟΚ), πχ. σε θέσεις με απαγόρευση στάθμευσης βάση της κατακόρυφης ή οριζόντιας σήμανσης, πλησίον φωτεινών σηματοδοτών, σε οδούς περιορισμένης διατομής όπου το εναπομένον οδικό τμήμα δεν επιτρέπει την ευχερή κυκλοφορία των διερχόμενων οχημάτων, σε καμπυλότητες οδών, σε απόσταση <5 μ. από γωνίες οικοδομικών τετραγώνων κ.λπ. Διευκρινίζεται ότι η στάθμευση παρά την οδό εκ περιτροπής σε μονούς και ζυγούς μήνες δεν θεωρήθηκε στάθμευση με χρονικό περιορισμό. Στις περιπτώσεις οδών όπου εφαρμόζεται το συγκεκριμένο μέτρο, η καταγραφή έγινε με βάση το μήνα πραγματοποίησης της έρευνας (Οκτώβριος 2023), δηλαδή σε όσες περιπτώσεις η στάθμευση απαγορευόταν για ζυγούς μήνες καταγράφηκε ως παράνομη.

Σε κάποια οδικά τμήματα της κεντρικής περιοχής εφαρμόζεται στην υφιστάμενη κατάσταση ελεγχόμενη στάθμευση σε θέσεις παρά το κράσπεδο με χρέωση ανάλογα με τη διάρκεια στάθμευσης. Το σύστημα λειτουργεί περίπου 250 ημέρες το χρόνο και ειδικότερα τις τυπικές καθημερινές ημέρες στα χρονικά διαστήματα 08:00-14:00 & 17:00-21:00 και τις ημέρες Σαββάτου στο χρονικό διάστημα 08:00-14:00. Η στάθμευση είναι ελεύθερη τις Κυριακές & τις επίσημες αργίες του έτους. Τα οδικά τμήματα στα οποία εφαρμόζεται ο έλεγχος παρουσιάζονται στην **Εικ.2** και στον **Πίνακα 1**.

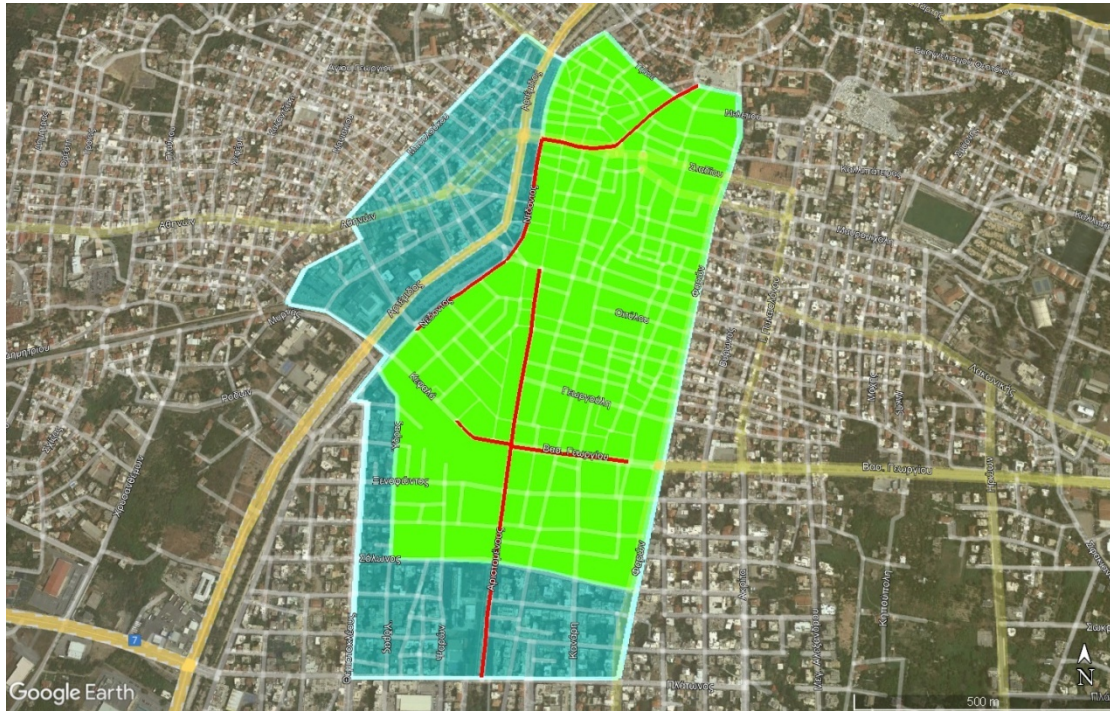

Εικ.2: Οδικά τμήματα με ελεγχόμενη παρά το κράσπεδο στάθμευση στην υφιστάμενη κατάσταση (κόκκινο χρώμα)

Ο **Πίνακας 1** παρουσιάζει τις διευθύνσεις και γεωμετρικά/λειτουργικά χαρακτηριστικά των οδικών τμημάτων στα οποία εφαρμόζεται η ελεγχόμενη στάθμευση.

Πίνακας 1: Γεωμετρικά και λειτουργικά χαρακτηριστικά των οδικών τμημάτων στα οποία εφαρμόζεται στην υφιστάμενη κατάσταση ελεγχόμενη παρά το κράσπεδο στάθμευση.

Οδικό Τμήμα	Από	Έως	Μονόδρομος/ Αμφίδρομος	Ενιαίο/ Διαχωρισμένο Οδόστρωμα	Λωρίδες Κυκλοφορίας /Ρεύμα Κυκλοφορίας
Αριστομένους	Πλάτωνος	Νικητάρá	Μονόδρομος	Ενιαίο	1
Αμβροσίου Φραντζή	Αριστομένους	Δαγρέ	Μονόδρομος	Ενιαίο	1
Βασιλέως Γεωργίου	Αριστομένους	Ασκληπιού	Αμφίδρομος	Διαχωρισμένο	1
Νέδοντος	Ιατροπούλου	23ης Μαρτίου	Μονόδρομος	Ενιαίο	1
Κλαδά	Ιατροπούλου	Νέδοντος	Μονόδρομος	Ενιαίο	1
23ης Μαρτίου	Νέδοντος	Υπαπαντής	Αμφίδρομος	Διαχωρισμένο	1
Υπαπαντής	23ης Μαρτίου	Κυριακούλη	Αμφίδρομος & Μονόδρομος	Ενιαίο	1

Ο **Πίνακας 2** παρουσιάζει συγκεντρωτικά τα αποτελέσματα της απογραφής στάθμευσης.

Πίνακας 2: Απογραφή νόμιμων θέσεων παρά το κράσπεδο στάθμευσης και σε παράνομα σημεία (βάσει ΚΟΚ) ανά είδος στην περιοχή εφαρμογής του ΣΕΣ (πράσινη και κυανή περιοχή)

A. Πράσινη περιοχή (Βραχυπρόθεσμος Χρονικός Ορίζοντας)	
Είδος Στάθμευσης	Αριθμός θέσεων
Ελεγχόμενη, με καταβολή τέλους ²	268
Ελεύθερη, χωρίς περιορισμό	1.269
Ειδικές θέσεις για ΑμεΑ, εντός ελεγχόμενης	10
Ειδικές θέσεις για ΑμεΑ, εκτός ελεγχόμενης	12
Ειδικές θέσεις για Δημόσιες Υπηρεσίες, Τράπεζες, κ.α., εντός	9
Ειδικές θέσεις για Δημόσιες Υπηρεσίες, Τράπεζες, κ.α., εκτός	53
Θέσεις οχημάτων TAXI, εντός ελεγχόμενης	10
Θέσεις οχημάτων TAXI, εκτός ελεγχόμενης	39
Σύνολο νόμιμων θέσεων στάθμευσης	1.670
Παράνομα, εντός ελεγχόμενης	48
Παράνομα, εκτός ελεγχόμενης	682
Σύνολο παράνομων σταθμεύσεων	730
Λειτουργική ζήτηση στάθμευσης (νόμιμη + παράνομη στάθμευση)	2.400
B. Κυανή περιοχή (Μεσοπρόθεσμος Χρονικός Ορίζοντας)	
Είδος Στάθμευσης	Αριθμός θέσεων
Χωρίς περιορισμό	1.117
Ειδικές θέσεις για ΑμεΑ	9
Ειδικές θέσεις για Δημόσιες Υπηρεσίες, Τράπεζες, κ.α.	17
Θέσεις οχημάτων TAXI	0
Σύνολο νόμιμων θέσεων στάθμευσης	1.143
Σύνολο παράνομων σταθμεύσεων	597
Λειτουργική ζήτηση στάθμευσης	1.740

Από τα στοιχεία του παραπάνω Πίνακα προκύπτει το **Διάγραμμα 1**.

² συμπεριλαμβάνονται οι θέσεις ελεγχόμενης στάθμευσης τμήματος της οδού Αριστομένους, μήκους 220 μ. μεταξύ των οδών Βασ. Κωνσταντίνου και Πλάτωνος στα νότια που βρίσκεται εντός της κυανής περιοχής.

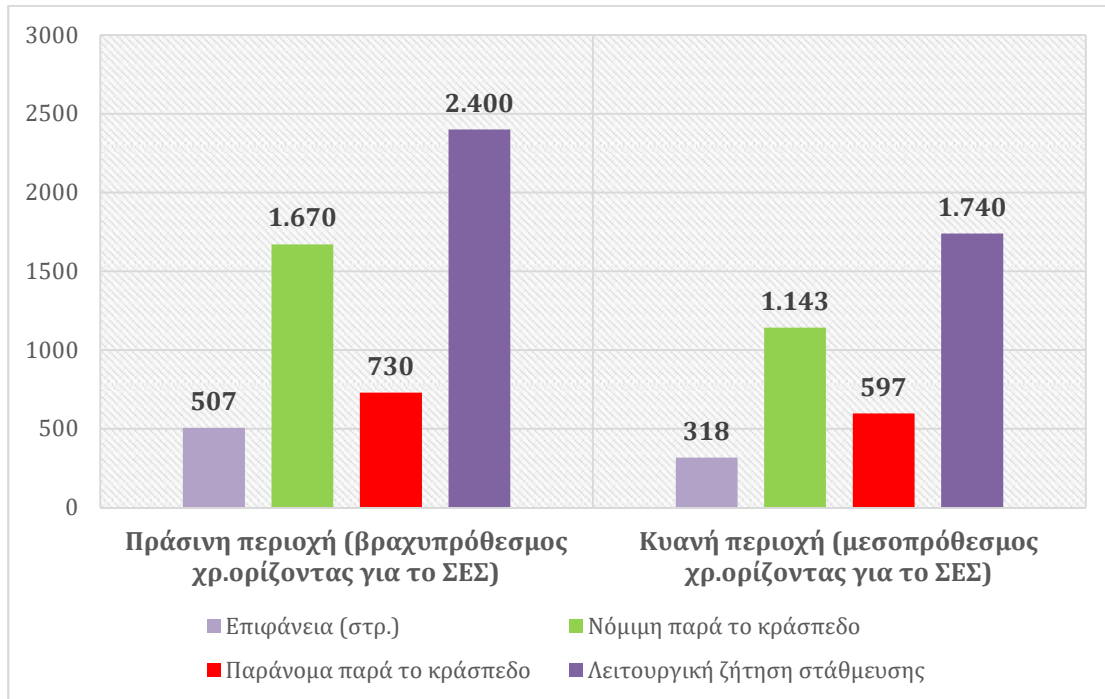

Διάγραμμα 1: Επιφάνεια (στρ.) των 2 περιοχών απογραφής στάθμευσης (πράσινη και κυανή περιοχή) και συγκεντρωτικά αποτελέσματα απογραφής θέσεων στάθμευσης παρά το κράσπεδο ανά περιοχή

Με βάση τα παραπάνω στοιχεία, προκύπτει ότι η «ένταση» της ζήτησης παρά το κράσπεδο στάθμευσης είναι γενικά υψηλή, τόσο στην πράσινη όσο και στην κυανή περιοχή. Επιπλέον, σύμφωνα με την εξήγηση που δίνεται αμέσως παρακάτω, είναι ήδη υψηλότερη στην κυανή περιοχή παρά στην πράσινη περιοχή. Εάν θεωρήσει κανείς ότι η οδική επιφάνεια είναι περίπου το 20% της συνολικής (εμπειρική προσέγγιση), ο δείκτης: λειτουργική ζήτηση στάθμευσης παρά το κράσπεδο/οδική επιφάνεια **στην πράσινη περιοχή ισούται με 23,67** ($=2.400/(507*20\%)$) θέσεις/στρ. οδικής επιφάνειας ενώ **στην κυανή περιοχή ισούται με 27,36** ($=1.740/(318*20\%)$) θέσεις/στρ. οδικής επιφάνειας. Χαρακτηριστική είναι επίσης η αναλογία της παράνομης στάθμευσης σε σχέση με τη διαθέσιμη οδική επιφάνεια. Στην πράσινη περιοχή ο δείκτης παράνομων σταθμεύσεων/οδική επιφάνεια ισούται με 7,20 ($=730/(507*20\%)$) παράνομες θέσεις/στρ. οδικής επιφάνειας ενώ στην κυανή περιοχή ισούται με 9,39 παράνομες θέσεις/στρ.οδικής επιφάνειας. Αυτό οφείλεται κυρίως στο ότι τα μέτρα βιώσιμης αστικής κινητικότητας που έχουν ληφθεί στην πράσινη περιοχή (υπενθυμίζεται στο σημείο αυτό ότι περιλαμβάνει το εμπορικό και ιστορικό κέντρο της πόλης), όπως πεζοδρομήσεις (που ήδη έχουν κατασκευασθεί, τελούν εν εξελίξει ή πρόκειται να υλοποιηθούν σε σύντομο χρονικό διάστημα (έχουν δημοσιευθεί σε ΦΕΚ)) και η ελεγχόμενη στάθμευση, έχουν ήδη αποθαρρύνει τους οδηγούς οχημάτων στο να σταθμεύσουν σε αυτή την περιοχή, οπότε επιλέγουν να σταθμεύουν, ακόμη και σε απαγορευμένα σημεία (παράνομη στάθμευση) σε περιφερειακές περιοχές, όπως είναι η κυανή περιοχή.

Το **Διάγραμμα 2** παρουσιάζει την αναλογία νόμιμης/παράνομης στάθμευσης, βάσει των στοιχείων του Πίνακα 2, ανά περιοχή και ανάλογα με το καθεστώς στάθμευσης.

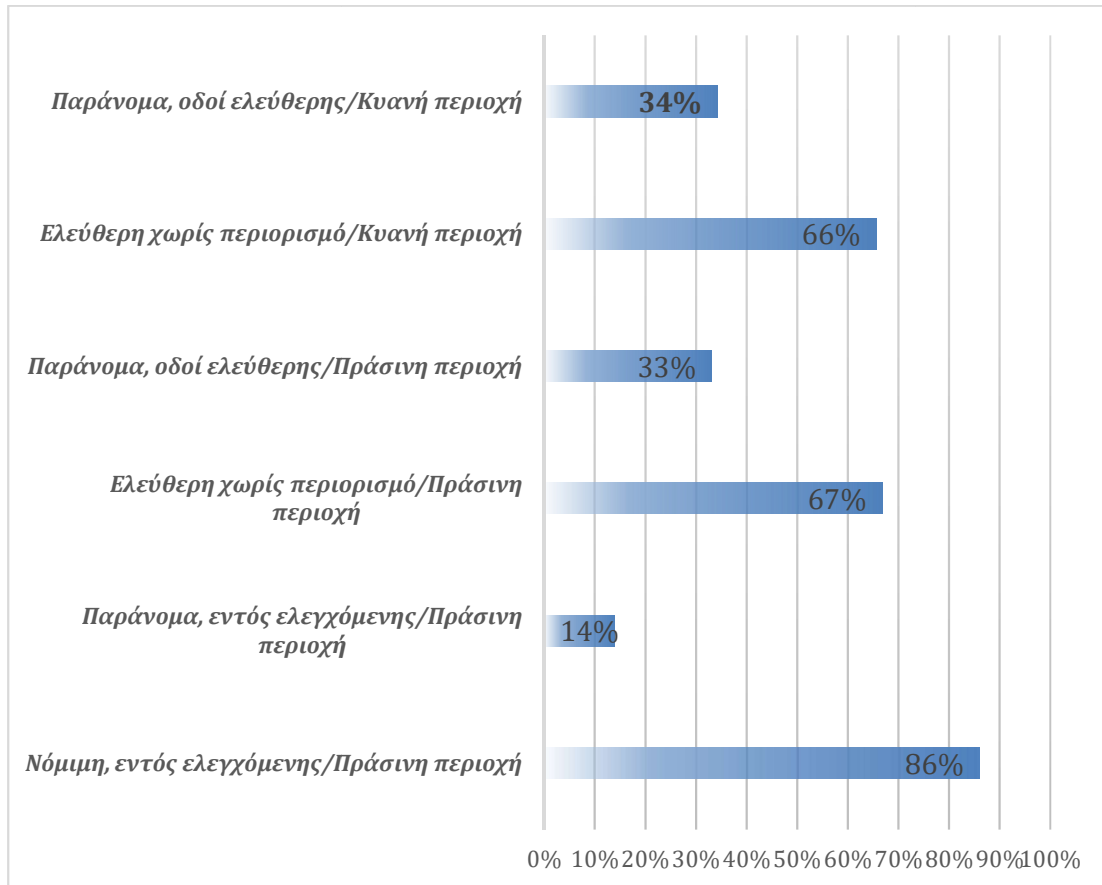

Διάγραμμα 2: Αναλογία νόμιμης/παράνομης στάθμευσης ανά Περιοχή απογραφής στάθμευσης και ανάλογα με το καθεστώς στάθμευσης.

Με βάση τα στοιχεία του παραπάνω διαγράμματος, προκύπτει ότι το ποσοστό νόμιμων σταθμεύσεων στις οδούς που εφαρμόζεται ελεγχόμενη στάθμευση φθάνει το 86%, ενώ η παράνομη βρίσκεται στο σχετικά χαμηλό ποσοστό του 14%. Αντίθετα, στις οδούς όπου η στάθμευση είναι ελεύθερη, χωρίς χρονικούς ή άλλους περιορισμούς, τόσο στην Πράσινη όσο και στην Κυανή περιοχή, το ποσοστό νόμιμης στάθμευσης φθάνει μόλις το 66%-67%, ενώ το ποσοστό παράνομης στάθμευσης το ιδιαίτερα υψηλό ποσοστό του 33%-34% (ή διαφορετικά μόλις 2 στα 3 σταθμευμένα οχήματα καταλαμβάνουν νόμιμη θέση στάθμευσης ενώ 1 στα 3 οχήματα σταθμεύουν παράνομα σε απαγορευμένα σημεία).

Τα **Διαγράμματα 3** έως **5** παρουσιάζουν τις συνηθέστερες αιτίες παράνομης στάθμευσης ανά περιοχή και ανάλογα με το καθεστώς στάθμευσης.

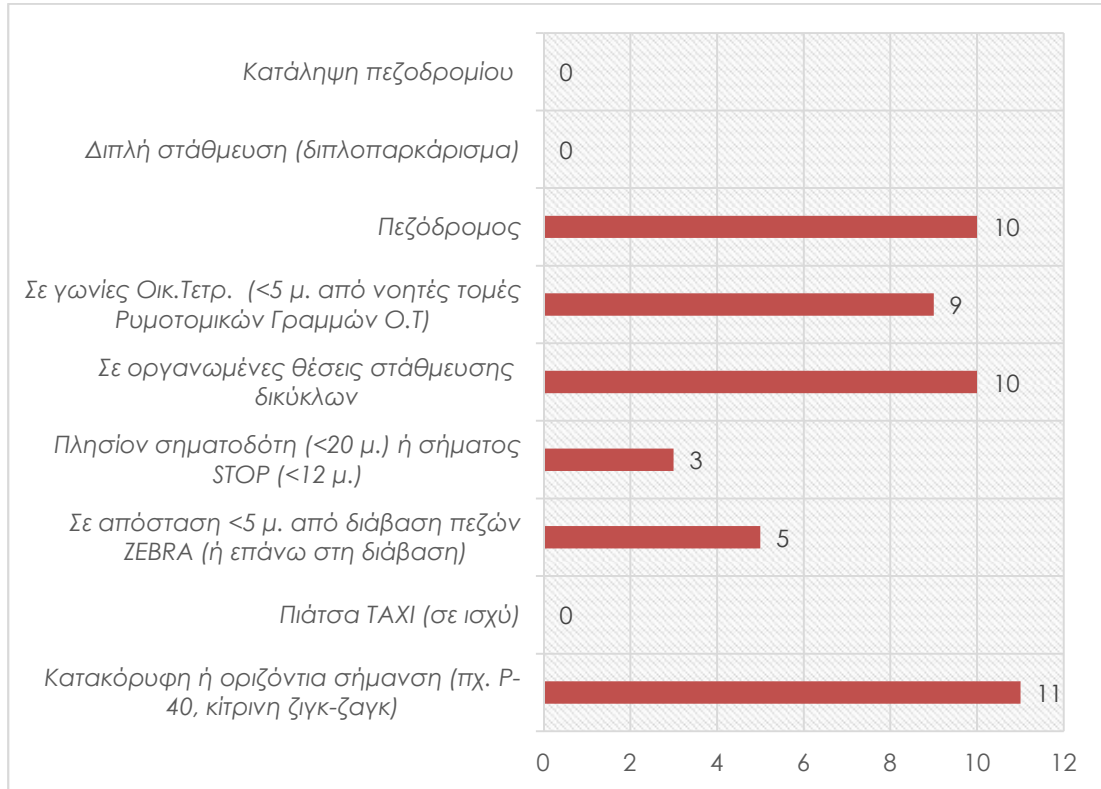

Διάγραμμα 3: Αιτιολόγηση της παράνομης στάθμευσης οχημάτων στις οδούς εφαρμογής του μέτρου ελεγχόμενης παρά το κράσπεδο στάθμευσης

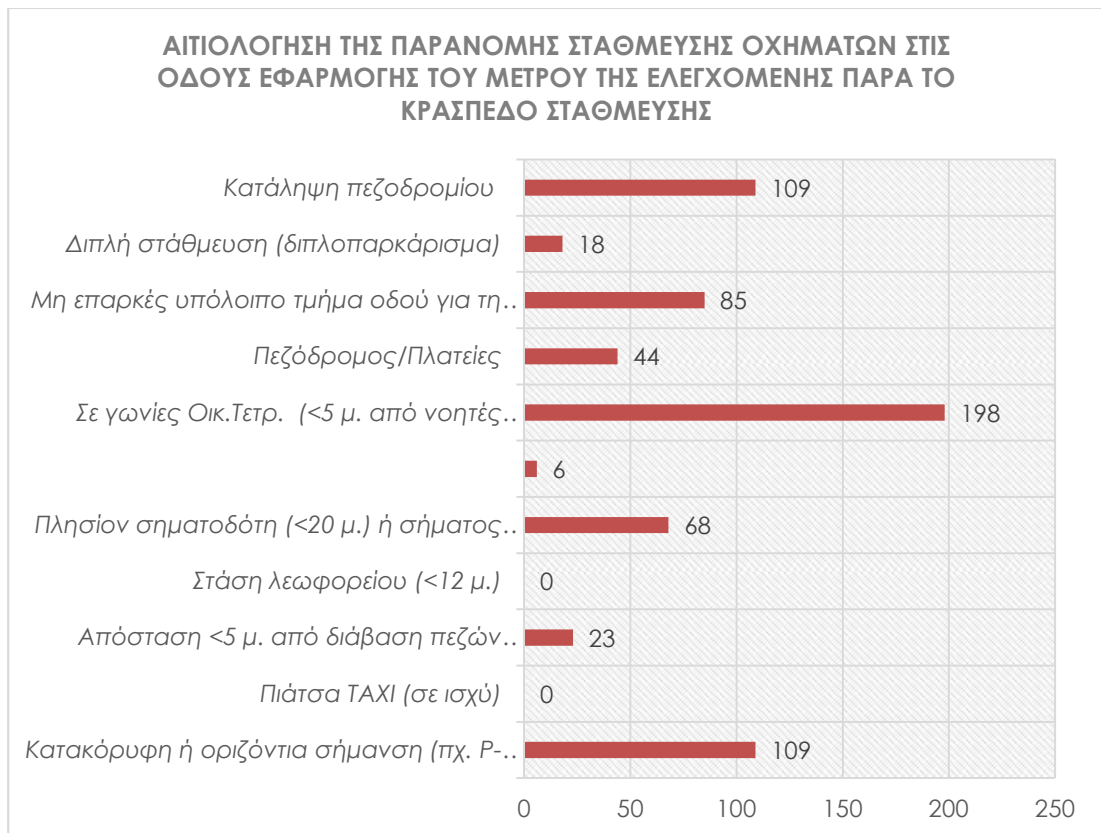

Διάγραμμα 4: Αιτιολόγηση της παράνομης στάθμευσης οχημάτων στις οδούς ελεύθερης χωρίς περιορισμό στάθμευσης στην Πράσινη Περιοχή

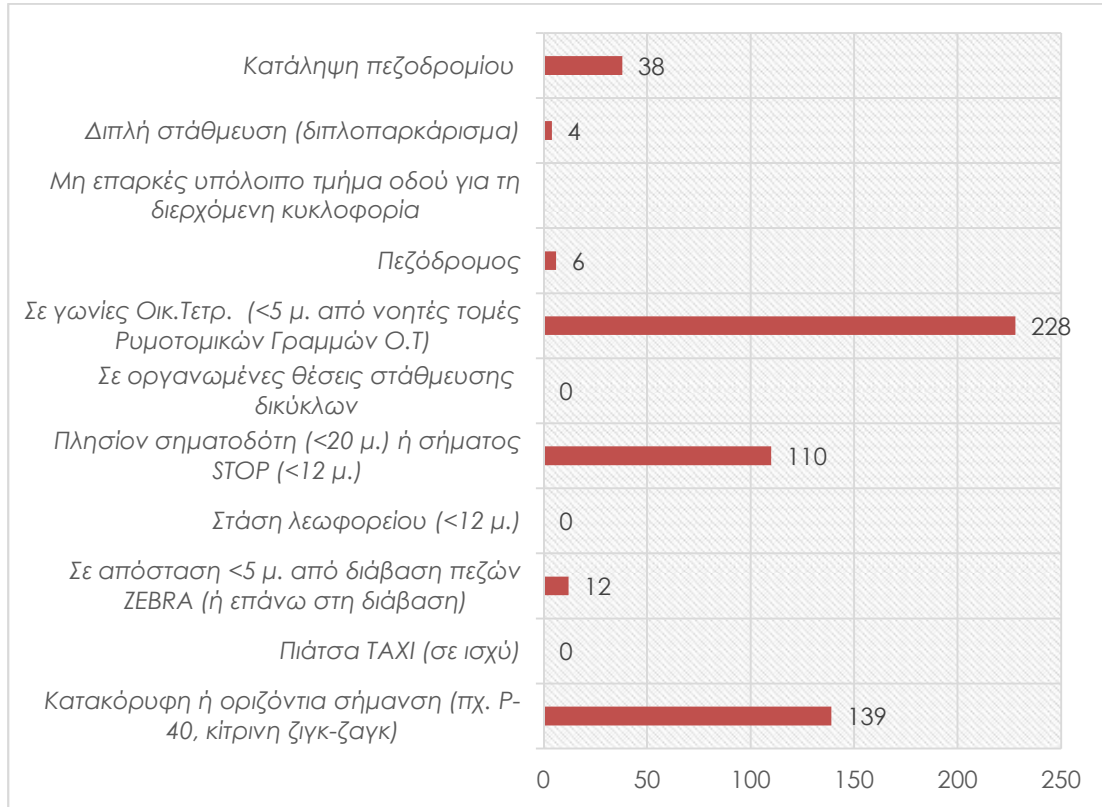

Διάγραμμα 5: Αιτιολόγηση της παράνομης στάθμευσης οχημάτων στις οδούς ελεύθερης χωρίς περιορισμό στάθμευσης στην Κυανή Περιοχή

Από τα στοιχεία των 3 προηγούμενων Διαγραμμάτων προκύπτει ότι στις οδούς με ελεγχόμενη στάθμευση, τα συνηθέστερα είδη παράνομης στάθμευσης είναι πχ. κατάληψη οργανωμένων θέσεων στάθμευσης δίκυκλων, σε σημεία εισόδου/εξόδου πεζοδρόμων, η παραβίαση κατακόρυφης σήμανσης, κλπ., τα οποία σε γενικές γραμμές δεν δημιουργούν σημαντικά εμπόδια και αρνητικές συνέπειες στο επίπεδο εξυπηρέτησης και οδικής ασφάλειας. Αντίθετα, στις οδούς όπου η στάθμευση είναι ελεύθερη, χωρίς περιορισμό, τα συνηθέστερα είδη παράνομης στάθμευσης είναι πχ. σε γωνίες οικοδομικών τετραγώνων, κατάληψη πεζοδρομίου, μη επαρκές υπόλοιπο τμήμα οδού για τη διερχόμενη κυκλοφορία, πλησίον σηματοδότη ή σήματος STOP, τα οποία δημιουργούν σημαντικά προβλήματα (πχ. καθυστερήσεις, δυσχέρειες κυκλοφορίας, αίσθημα ανασφάλειας και μη άνεσης, κ.α.) και γενικότερα μείωση του επιπέδου εξυπηρέτησης και οδικής ασφάλειας για οχήματα και πεζούς, περιβαλλοντική και αισθητική υποβάθμιση. Για παράδειγμα, στους δρόμους τοπικής σημασίας στις περιοχές κατοικίας του ιστορικού κέντρου της πόλης -στα βόρεια τμήματα της Πράσινης Περιοχής- που έχουν μικρά πλάτη, η στάθμευση παρά το κράσπεδο δεν αφήνει επαρκές υπόλοιπο τμήμα για την άνετη διέλευση διερχόμενων οχημάτων και πεζών. Αυτό δημιουργεί αυξημένες πιθανότητες ατυχημάτων, ειδικά με πιθανούς εμπλεκόμενους παιδιά και υπερήλικες. Παράλληλα, υποβαθμίζει την ποιότητα ζωής των κατοίκων, διότι τα αυτοκίνητα σταθμεύουν συχνά δίπλα σε εισόδους κατοικιών ή ακόμη και σε παράθυρα κατοικιών.

Ο **Πίνακας 3** παρουσιάζει τον αριθμό θέσεων στάθμευσης εκτός οδού δημόσιας χρήσης για το ευρύ κοινό ανά περιοχή.

Πίνακας 3: Θέσεις στάθμευσης εκτός οδού δημόσιας χρήσης από το ευρύ κοινό στην Πράσινη και Κυανή περιοχή απογραφής

A. Πράσινη περιοχή (Βραχυπρόθεσμος Χρονικός Ορίζοντας)	
Κατηγορία χώρου	Αριθμός θέσεων
Τρεις (3) σταθμοί αυτοκινήτων (υπαιθρια πάρκινγκ)	505
Μικροί χώροι (ακάλυπτα οικόπεδα)	218
Σύνολο θέσεων	723
B. Κυανή περιοχή (Μεσοπρόθεσμος Χρονικός Ορίζοντας)	
Κατηγορία χώρου	Αριθμός θέσεων
Μικροί χώροι (ακάλυπτα οικόπεδα)	94
Σύνολο θέσεων	94

Στην **Εικ.3** παρουσιάζονται οι 3 σταθμοί αυτοκινήτων της πράσινης περιοχής. Να διευκρινισθεί στο σημείο αυτό το ότι, μολονότι οι κατόψεις επιφανειών των σταθμών βρίσκονται εντός της κυανής περιοχής, εξαιτίας του ότι οι είσοδοι/έξοδοί τους και οι κύριες διαδρομές πρόσβασης/αποχώρησης των οχημάτων εξυπηρετούνται από οδικά τμήματα που βρίσκονται στην πράσινη περιοχή, θεωρείται πως οι 3 αυτοί σταθμοί ανήκουν στο δυναμικό στάθμευσης της πράσινης περιοχής. Συγκεκριμένα, πρόκειται για τους εξής 3 σταθμούς:

► **P1: Αρτέμιδος/Λείκων/Νέδοντος/Σταδίου.** Υπαιθριος σταθμός χωρητικότητας 100 θέσεων στάθμευσης περίπου, που λειτουργεί στην υφιστάμενη κατάσταση με ελεγχόμενη στάθμευση και χρέωση ανάλογα με τη διάρκεια στάθμευσης.

► **P2: Αρτέμιδος/Κιλκίς/Νέδοντος/Κλαδά.** Υπαιθριος σταθμός χωρητικότητας 360 θέσεων στάθμευσης περίπου, που λειτουργεί στην υφιστάμενη κατάσταση με ελεγχόμενη στάθμευση και χρέωση ανάλογα με τη διάρκεια στάθμευσης.

► **P3: Αρτέμιδος/Κλαδά/Νέδοντος/Κεφαλά.** Υπαιθριος σταθμός χωρητικότητας 45 θέσεων στάθμευσης περίπου, που λειτουργεί με ελεύθερη στάθμευση.

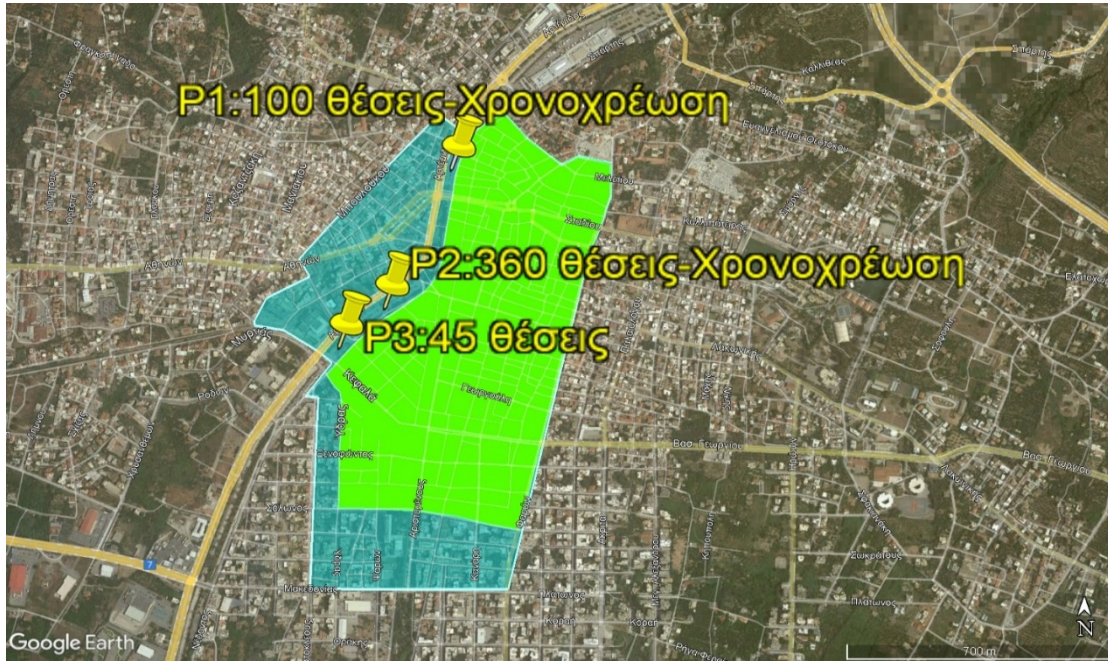

Εικ.3: Χωροθέτηση 3 υπαίθριων σταθμών αυτοκινήτων (υπαίθρια πάρκινγκ) συνολικής χωρητικότητας 505 περίπου θέσεων στάθμευσης

Όπως φαίνεται στα στοιχεία του παραπάνω Πίνακα 2, στον αστικό ιστό της πόλης της Καλαμάτας, μικροί χώροι εκτός οδού, όπως ακάλυπτα ιδιωτικά οικοπέδα και αδιαμόρφωτοι χώροι, μειώνουν ως ένα βαθμό το πρόβλημα στάθμευσης αλλά σε τοπική κλίμακα. Αυτό το είδος στάθμευσης προκαλεί περιβαλλοντική υποβάθμιση και οπτική/αισθητική όχληση. Αναμένεται επίσης πιθανή εκμετάλλευση αυτών των χώρων υπό άλλη μορφή (πχ. ανοικοδόμηση), γεγονός που θα οδηγήσει μελλοντικά σε αύξηση πυκνότητας της κατοικίας και άρα επιπλέον ζήτησης στάθμευσης.

Ο **Πίνακας 4** παρουσιάζει τον αριθμό μηχανοκίνητων δίκυκλων που καταγράφηκαν σταθμευμένα σε οργανωμένες παρά το κράσπεδο θέσεις και μηχανοκίνητων δίκυκλων που καταγράφηκαν σταθμευμένα σε απαγορευμένες θέσεις (πχ. σε πεζοδρόμια, πλησίον σηματοδοτών, σημάτων STOP, διαβάσεων πεζών, κ.α.).

Πίνακας 4: Αριθμός μηχανοκίνητων δίκυκλων σταθμευμένων σε θεσμοθετημένες (νόμιμες) θέσεις & σε απαγορευμένες θέσεις (παράνομα)

A. Πράσινη περιοχή (Βραχυπρόθεσμος Χρονικός Ορίζοντας)	
Κατηγορία χώρου	Αριθμός θέσεων
Θεσμοθετημένες θέσεις εντός ελεγχόμενης	170
Παράνομα σταθμευμένα δίκυκλα, εντός ελεγχόμενης	30
Θεσμοθετημένες θέσεις, οδοί ελεύθερης στάθμευσης	180
Παράνομα σταθμευμένα δίκυκλα, οδοί ελεύθερης στάθμευσης	320
Σύνολο	700
B. Κυανή περιοχή (Μεσοπρόθεσμος Χρονικός Ορίζοντας)	
Κατηγορία χώρου	Αριθμός θέσεων
Θεσμοθετημένες θέσεις, οδοί ελεύθερης στάθμευσης	0
Παράνομα σταθμευμένα δίκυκλα, οδοί ελεύθερης στάθμευσης	350
Σύνολο	350

2.2 Πολιτική και διαχείριση προσφοράς στάθμευσης στην υφιστάμενη κατάσταση

Κύριες συνιστώσες του προβλήματος στάθμευσης στην κεντρική περιοχή της πόλης διαπιστώθηκε ότι αποτελούν:

- ▀ οι συσσωρευμένες στην κεντρική περιοχή κεντρικές λειτουργίες της πόλης, όπως εμπόριο, διοίκηση, υπηρεσίες, αναψυχή.
- ▀ η περιορισμένη δυνατότητα προσφοράς θέσεων στάθμευσης παρά το κράσπεδο σε αρκετά σημεία του δικτύου, εξαιτίας κυρίως της γεωμετρίας του (διασταυρώσεις αρκετών οδών υπό γωνία μεγαλύτερη ή μικρότερη των 100^ο) και του περιορισμένου πλάτους των διατομών των οδών.
- ▀ η περιορισμένη δυνατότητα δημιουργίας επιπλέον θέσεων στάθμευσης παρά το κράσπεδο με διαχειριστικά μέτρα, πχ. με μονοδρομήσεις, εξαιτίας του ότι όλο σχεδόν το δίκτυο στην κεντρική περιοχή λειτουργεί ήδη στην υφιστάμενη κατάσταση με μονοδρομήσεις.
- ▀ το έλλειμμα στο ισοζύγιο ζήτησης και προσφοράς στάθμευσης (ζήτηση >προσφορά) σε ορισμένες περιοχές ή οδικά τμήματα έχει ως αποτέλεσμα τη δημιουργία παράνομης στάθμευσης κατά μήκος κύριων οδικών αξόνων και πλησίον χρήσεων όπως είναι οι χρήσεις διοίκησης, υπηρεσιών, αναψυχής και οι χώροι ιστορικού, θρησκευτικού και πολιτιστικού ενδιαφέροντος (πχ. στις οδούς Φαρών, Ασκληπιού, Σόλωνος, Ξενοφώντος, Βασ. Όλγας, Ύδρας, κ.α.). Η παράνομη στάθμευση δημιουργεί σημαντικά προβλήματα, όπως μείωση επιπέδου εξυπηρέτησης και οδικής ασφάλειας, καθυστερήσεις και απώλειες ανθρώπινου χρόνου, περιορισμό ορατότητας κυρίως σε διασταυρώσεις, πτώση του επιπέδου εξυπηρέτησης των πεζών και ιδιαίτερα των ΑμεΑ, δυσχερή διέλευση και στάση των λεωφορείων, μείωση της αισθητικής του περιβάλλοντος χώρου.
- ▀ η έλλειψη ολοκληρωμένης πολιτικής για τη στάθμευση, εφόσον τα υφιστάμενα μέτρα διαχείρισης έχουν εφαρμοσθεί αποσπασματικά και όχι με ολιστική προσέγγιση. Για παράδειγμα, η υφιστάμενη περιοχή εφαρμογής της ελεγχόμενης παρά το κράσπεδο στάθμευσης παρουσιάζει «ανοικτή-γραμμική μορφή» σε κάποιους οδικούς άξονες στη διεύθυνση Β-Ν, μορφή που δεν είναι εύκολα κατανοητή στους χρήστες και ειδικά στους επισκέπτες της πόλης.
- ▀ η έλλειψη επαρκούς και συστηματικής αστυνόμευσης ειδικά σε οδικούς άξονες της κεντρικής περιοχής κ.λπ.

2.3 Χαρακτηριστικά στάθμευσης στην υφιστάμενη κατάσταση

Στο πλαίσιο του ΣΒΑΚ Καλαμάτας πραγματοποιήθηκε έρευνα χαρακτηριστικών στάθμευσης -με τη μέθοδο της καταγραφής πινακίδων κυκλοφορίας- σε 2 επιμέρους περιοχές, στην κεντρική περιοχή και στη μη κεντρική περιοχή της Καλαμάτας, σε τυπικές ημέρες για 14,5 συνεχόμενες ώρες (07:30 – 22:30),

Από την ανάλυση των στοιχείων της έρευνας προέκυψαν τα ακόλουθα συμπεράσματα:

- ▀ Στην κεντρική περιοχή η ζήτηση στάθμευσης υπερβαίνει την προσφορά τις περισσότερες ώρες της ημέρας και η αιχμή καταγράφεται στα χρονικά διαστήματα 11:30–13:00 και 20:00–21:00.
- ▀ Στην περιοχή ελεγχόμενης στάθμευσης, ενώ η συσσώρευση νόμιμης στάθμευσης δεν ξεπερνάει σε καμία χρονική στιγμή το 90%, παρατηρείται παράνομη

στάθμευση. Αυτό σημαίνει πως, ενώ υπάρχει προσφορά νόμιμων θέσεων, οι οδηγοί προτιμούν να σταθμεύσουν σε κάποια παράνομη θέση (π.χ. προ φωτεινού σηματοδότη ή παράλληλα σε άλλο σταθμευμένο όχημα), προκειμένου να εξυπηρετηθούν, παρά να πληρώσουν τέλος στάθμευσης.

■ στην κεντρική περιοχή που εφαρμόζεται το σύστημα ελεγχόμενης στάθμευσης παρατηρείται η μικρότερη διάρκεια στάθμευσης και η υψηλότερη εναλλαγή στάθμευσης.

Ο **Πίνακας 5** παρουσιάζει τα κυριότερα χαρακτηριστικά στάθμευσης, όπως προέκυψαν από την έρευνα χρήσης που πραγματοποιήθηκε³.

Πίνακας 5: Βασικά χαρακτηριστικά χρήσης της παρά το κράσπεδο στάθμευσης στην πόλη της Καλαμάτας

Χαρακτηριστικά χρήσης στάθμευσης	Τιμή
Δείκτης εναλλαγής νόμιμης ελεύθερης (οχημ./θέση/14ώρο)	5,10
Δείκτης εναλλαγής ελεγχόμενης (οχημ./θέση/14ώρο)	8,50
Δείκτης εναλλαγής παράνομης σε οδούς ελεύθερης στάθμευσης (οχημ./θέση/14ώρο)	2,10
Δείκτης εναλλαγής παράνομης σε οδούς ελεγχόμενης στάθμευσης (οχημ./θέση/14ώρο)	3,10
Μέση διάρκεια ελεύθερης στάθμευσης (ώρες)	2,50
Μέση διάρκεια ελεγχόμενης στάθμευσης (ώρες)	1,30
Μέση διάρκεια παράνομης στάθμευσης σε οδούς ελεύθερης στάθμευσης (ώρες)	3,10
Μέση διάρκεια παράνομης στάθμευσης σε οδούς ελεγχόμενης στάθμευσης (ώρες)	1,10

³(Πηγή: ΣΒΑΚ Καλαμάτας/ΦΑΣΗ Α/Καταγραφή-Αξιολόγηση Υφιστάμενης Κατάστασης & Ανάπτυξη Σεναρίων Βιώσιμης Αστικής Κινητικότητας/Έκδοση 1^η/Νοέμβριος 2020))

3. ΤΕΧΝΙΚΟΟΙΚΟΝΟΜΙΚΗ ΑΞΙΟΛΟΓΗΣΗ ΤΟΥ ΕΡΓΟΥ

3.1 Προτεινόμενο σχέδιο διαχείρισης της ελεγχόμενης στάθμευσης

Με απόφαση της Δημοτικής Αρχής και της Τεχνικής Υπηρεσίας του Δήμου Καλαμάτας αποφασίσθηκε μικρής κλίμακας τροποποίηση της προτεινόμενης από το ΣΒΑΚ περιοχής εφαρμογής του ΣΕΣ (βλ. Εικόνα 2). Συγκεκριμένα αποφασίσθηκε μετατόπιση των ορίων της περιοχής στο νοτιοδυτικό της τμήμα, από την οδό Θεμιστοκλέους και προς τα δυτικά έως την οδό Νέδοντος. Πρόκειται για επαύξηση των ορίων της περιοχής του ΣΕΣ με την περιοχή που περικλείεται μεταξύ των οδών Θεμιστοκλέους-Σόλωνος-Νέδοντος, εμβαδού περίπου 44,5 στρ. Με αυτή την τροποποίηση η συνολική περιοχή εφαρμογής του ΣΕΣ (πράσινη & κυανή) καλύπτει πλέον επιφάνεια εμβαδού 870 στρ. περίπου (από 825 στρ.) και έχει περίμετρο 4.350 μ. περίπου (από 4.090 μ.). Οι 2 περιοχές συνορεύουν μεταξύ τους με τον άξονα των οδών Νέδοντος -Υδρας-Σόλωνος-Βασ. Κωνσταντίνου, σε μήκος 1.700 μ. περίπου.

Τα επικαιροποιημένα όρια του προτεινόμενου ΣΕΣ σύμφωνα με αυτή την απόφαση Δημοτικής Αρχής και της Τεχνικής Υπηρεσίας του Δήμου Καλαμάτας παρουσιάζονται στην **Εικόνα 4**.

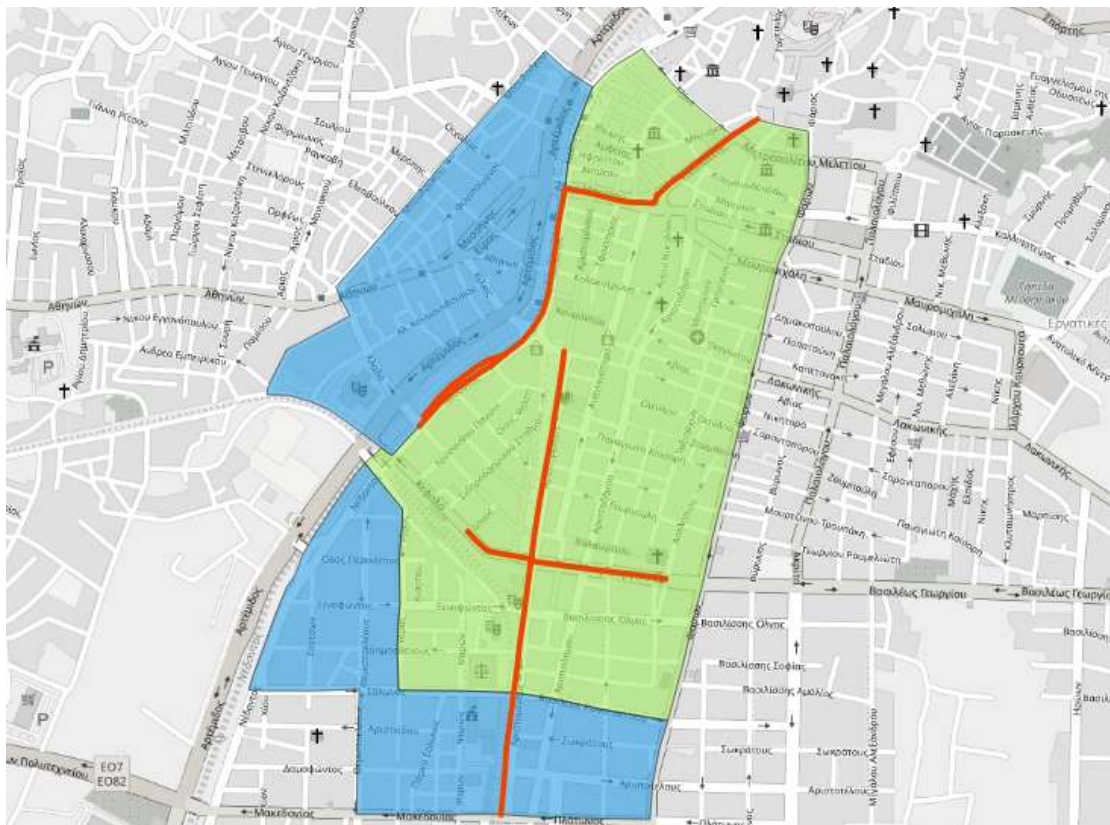

Εικ.4: Η επικαιροποιημένη προτεινόμενη περιοχή εφαρμογής του ΣΕΣ σύμφωνα με την απόφαση της Δημοτικής Αρχής και της Τεχνικής Υπηρεσίας του Δήμου και τα οδικά τμήματα με ελεγχόμενη παρά το κράσπεδο στάθμευση στην υφιστάμενη κατάσταση (κόκκινο χρώμα)

Η επικαιροποιημένη προτεινόμενη περιοχή εφαρμογής του συστήματος ελεγχόμενης στάθμευσης (ΣΕΣ) παρουσιάζεται επίσης και στην **Εικ. 5**, όπου παρουσιάζονται οι 3 προτεινόμενες ζώνες στάθμευσης, Α, Β & Γ.

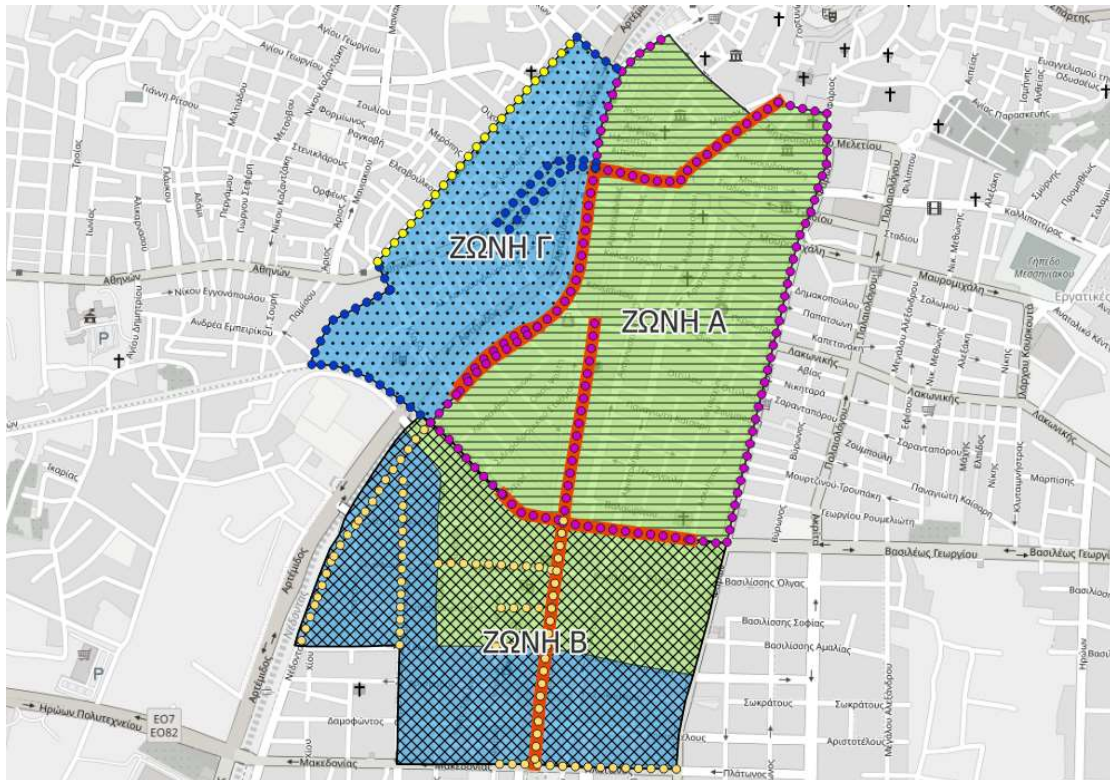

Εικ.5: Η περιοχή εφαρμογής του προτεινόμενου ΣΕΣ με τις 3 Ζώνες στάθμευσης Α, Β & Γ σύμφωνα με την απόφαση της Δημοτικής Αρχής και της Τεχνικής Υπηρεσίας του Δήμου (με συνεχή κόκκινη γραμμή οι υφιστάμενες οδοί ελεγχόμενης στάθμευσης ενώ με έγχρωμες κουκκίδες τα όρια και οι οδοί των 3 προτεινόμενων Ζωνών Α,Β & Γ με καταβολή τέλους και ειδικές θέσεις. Οι θέσεις κατοίκων προβλέπονται στις οδούς εντός της περιμέτρου της εκάστοτε Ζώνης)

Αναλυτικά, οι οδοί στις οποίες θα επεκταθεί το ΣΕΣ ανά Ζώνη παρουσιάζονται στον Πίνακα 6.

Πίνακας 6: Οριοθέτηση και είδος στάθμευσης του προτεινόμενου ΣΕΣ (συμπ/νων και των υφιστάμενων θέσεων ελεγχόμενης στάθμευσης) και προεκτίμηση αριθμού θέσεων στάθμευσης κατά χρήση στάθμευσης

Ζώνη Α	Ζώνη Β	Ζώνη Γ
Οδοί στην περίμετρο		
Τζάνε-Υπαπαντής-Φαρών-Βασ.Γεωργίου-Κεφαλά-Νέδοντος (Κλαδά)-Σπάρτης- (Τζάνε)	Κεφαλά-Βασ.Γεωργίου-Φαρών-Πλάτωνος-Μακεδονίας-Θεμιστοκλέους-Νέδοντος-(Κεφαλά)	Λείκων-Νέδοντος (Κλαδά)-Κεφαλά-Παρ.1 ^η Κλαδά-Κλαδά-Μπουλούκου-(Λείκων)
Αριθμός θέσεων στάθμευσης με καταβολή τέλους (κόκκινα τμήματα και τμήματα με έγχρωμες κουκκίδες στην Εικ.3 & επόμενος Πίνακας 7)		
420	310	120
Ειδικές θέσεις & Θέσεις ΑμεΑ & θέσεις οχημάτων TAXI		
69	20	1
Αριθμός θέσεων με Κάρτα κατοίκου (προεκτίμηση) στο εσωτερικό των Ζωνών Α, Β & Γ		
750	350	350

Στα οδικά τμήματα εσωτερικά των περιμέτρων των 3 Ζωνών, εκτός των θέσεων που θα δημιουργηθούν αποκλειστικά για μόνιμους κάτοικους (κάρτα κατοίκου), τονίζεται πως θα πρέπει να διατηρηθούν οι υφιστάμενες και να δημιουργηθούν νέες **ειδικές θέσεις** για ΑμεΑ, πιάτσες TAXI, σε εισόδους/εξόδους Σχολικών Μονάδων, για μηχανοκίνητα δίκυκλα, για τις οποίες έχουν εκδοθεί ή θα εκδοθούν μελλοντικά κανονιστικές αποφάσεις και δημοσίευση σε ΦΕΚ⁴.

Ο **Πίνακας 7** παρουσιάζει αναλυτικά τον προεκτιμώμενο αριθμό θέσεων ελεγχόμενης στάθμευσης με καταβολή τέλους και των ειδικών θέσεων ανά ζώνη, συμπεριλαμβανομένων και των υφιστάμενων οδών ελεγχόμενης στάθμευσης.

⁴πχ. ΦΕΚ Αρ. Φύλλου 2352/12 Μαΐου 2022/Έγκριση της υπ' αρ. 65/2022 απόφασης του Δημοτικού Συμβουλίου του Δήμου Καλαμάτας για θέματα μέτρων ρύθμισης οδικής κυκλοφορίας στα πλαίσια του έργου «ΟΛΟΚΛΗΡΩΜΕΝΕΣ ΠΑΡΕΜΒΑΣΕΙΣ ΑΣΤΙΚΩΝ ΑΝΑΠΛΑΣΕΩΝ ΚΑΙ ΑΝΑΒΑΘΜΙΣΗΣ ΤΟΥ ΚΕΝΤΡΙΚΟΥ ΤΟΜΕΑ ΚΑΛΑΜΑΤΑΣ» κατ' εφαρμογή του άρθρου 52 του ν. 2696/1999.

Πίνακας 7: Προεκτιμώμενος αριθμός θέσεων ελεγχόμενης στάθμευσης ανά ζώνη με καταβολή τέλους και ειδικές θέσεις (στα έγχρωμα κελιά οι υφιστάμενες θέσεις ελεγχόμενης στάθμευσης)

Οδικό τμήμα	Από	Έως	Θέσεις ελεγχόμενης παρά το κράσπεδο	Θέσεις Θεσμοθετημένες με Ειδική Άδεια ⁵	Θέσεις Αμε Α	Θέσεις TAXI
ΖΩΝΗ Α						
Υπαπαντής	Σταδίου	Κυριακούλη	28	0	2	3
Ανώνυμη οδός 1 (Πλατεία Υπαπαντής)	Υπαπαντής	Φαρών	0	5	0	0
Φαρών	Ανών. Οδός 1 (Πλ. Υπαπαντής)	Βασ. Γεωργίου	95	0	0	0
Βασιλέως Γεωργίου	Αριστομένους	Ασκληπιού	35	0	0	0
Αμβροσίου Φραντζή	Αριστομένους	Δαγρέ	17	0	1	0
Κεφαλά	Δαγρέ	Νέδοντος	20	5	0	5
Κλαδά	Ιατροπούλου	Νέδοντος	12	0	0	0
Νέδοντος	Κεφαλά	Ιατροπούλου	11	0	2	0
Νέδοντος	Ιατροπούλου	Κιλκίς	29	0	0	0
Νέδοντος	Κιλκίς	23ης Μαρτίου	48	2	2	6
23ης Μαρτίου	Νέδοντος	Υπαπαντής	0	1	2	0
Αριστομένους	Βασ. Κωνσταντίνου	Νικηταρά	50	4	2	1
Νέδοντος	23ης Μαρτίου	Τζάνε	75	15	0	11
ΣΥΝΟΛΟ ΖΩΝΗΣ Α			420	32	11	26
ΖΩΝΗ Β						
Πλάτωνος	Φαρών	Ψαρών	25	Οι ειδικές θέσεις της Ζώνης Β ελέγχονται από το «Εξυπνο σύστημα στάθμευσης»/«Ευφυείς Εφαρμογές και Δράσεις στο πλαίσιο του ψηφιακού μετασχηματισμού του		
Αριστομένους	Βασ. Κωνσταντίνου	Πλάτωνος	20			
Θεμιστοκλέους	Σόλωνος	Κεφαλά	35			
Ξενοφώντος	Ύδρας	Αριστομένους	30			

5πχ. σε δημόσιες υπηρεσίες, τράπεζες, ξενοδοχεία, είσοδοι/έξοδοι Σχολικών Μονάδων, κ.α.

Δημοσθένοις	Ψαρών	Αριστομένους	20	Δήμου Καλαμάτας» της Πράξης «Δράσεις Ψηφιακού Μετασχηματισμού του Δήμου Καλαμάτας»/Προκήρυξη 22/12/2023		
Νέδοντος	Σόλωνος	Ύδρας	100			
Χώρος⁶ στάθμευσης ΣΕΗΜ	Δυτική οριογραμμή της οδού Νέδοντος, από οδό Περικλέους έως οδό Ύδρας		80			
ΣΥΝΟΛΟ ΖΩΝΗΣ Β			310	20		
ΖΩΝΗ Γ						
Κεφαλά	Νέδοντος	Παρ.1η Κλαδά	6	0	0	0
Πάροδος 1η Κλαδά	Ανώνυμη Οδός	Κλαδά	13	0	0	0
Κλαδά	Πάροδος 1η Κλαδά	Μπουλούκου	5	0	0	0
Μπουλούκου	Λείκων	Κλαδά	55	0	0	0
Μεσσήνης	Αθηνών	Νέδοντος	23	0	1	0
Είρας	Αθηνών	Νέδοντος	18	0	0	0
ΣΥΝΟΛΟ ΖΩΝΗΣ Γ			120	0	1	0
			Θέσεις ελεγχόμενης παρά το κράσπεδο	Ειδικές θέσεις		
ΓΕΝΙΚΟ ΣΥΝΟΛΟ ΖΩΝΩΝ Α+Β+Γ			850			

3.2 Χρηματοοικονομική ανάλυση

Ο Πίνακας 8 παρουσιάζει τα έσοδα των τελευταίων 5 ετών (2018-2022) από την ελεγχόμενη στάθμευση παρά το κράσπεδο και εκτός οδού (Πάρκινγκ Ρ1 & Ρ2), σύμφωνα με στοιχεία που δόθηκαν από την Τεχνική Υπηρεσία στον Ανάδοχο. Σύμφωνα με την ισχύουσα τιμολογιακή πολιτική η στάθμευση χρεώνεται 0,50 €/ώρα για τις θέσεις παρά το κράσπεδο είτε εκτός οδού.

⁶ ο συγκεκριμένος χώρος, παρότι σύμφωνα με τη χωροθέτησή του στο οδικό δίκτυο και τη γεωμετρία των οδών πρόσβασης στις θέσεις στάθμευσης χαρακτηρίζεται ως χώρος εκτός οδού, θα θεωρείται προέκταση στις παρά το κράσπεδο θέσεις. Οι προσφερόμενες θέσεις θα διατεθούν με το ίδιο καθεστώς και διαχείριση των υπόλοιπων ελεγχόμενων παρά το κράσπεδο θέσεων επισκεπτών πχ. ως προς τον τρόπο ελέγχου, τη διαδικασία και τις δυνατότητες τρόπου πληρωμής τέλους στάθμευσης για τους χρήστες, την μέγιστη επιτρεπόμενη διάρκεια στάθμευσης όπως ισχύει για την ζώνη Β δηλ. μακροχρόνια στάθμευση, την χρέωση όπως θα ισχύει για όλο το ΣΕΣ, κ.α.

Πίνακας 8: Έσοδα από την ελεγχόμενη στάθμευση (ευρώ, €) παρά το κράσπεδο και στους 2 χώρους εκτός οδού (P1 & P2) για την 5ετία 2018 έως 2022

Κωδικός καταχώρησης	Είδος	Έτη				
		2022	2021	2020	2019	2018
		Ετήσια έσοδα, Ευρώ (€)				
0466.01	Τέλη ελεγχόμενης στάθμευσης 2 δημοτικών πάρκινγκ επί του ποταμού Νέδοντα	426.374	268.379	263.572	423.802	375.764
0466.02	Τέλη ελεγχόμενης στάθμευσης από την πώληση μηνιαίων καρτών	0	0	0	0	0
0466.03	Τέλη ελεγχόμενης στάθμευσης από την πώληση ωριαίων καρτών (1 και 2 ώρες)	77.080	82.560	0	0	0
0464	Τέλη ελεγχόμενης στάθμευσης σε κοινόχρηστους χώρους (άρθρο Ν.1900/90)	0	440	68.240	117.320	160.163
Σύνολα		503.454	351.379	331.812	541.122	535.927

Θεωρητικός υπολογισμός των δυνατικών εσόδων για τις υφιστάμενες θέσεις ελεγχόμενης στάθμευσης παρά το κράσπεδο και εκτός οδού με την υφιστάμενη τιμολογιακή (οικονομική αξιολόγηση) και τα χαρακτηριστικά χρήσης στάθμευσης, όπως προέκυψαν από σχετικές έρευνες του ΣΒΑΚ (εναλλαγή, διάρκεια στάθμευσης και δείκτης στάθμευσης Πίνακας 4), παρουσιάζονται στους επόμενους Πίνακες **9 και 10**.

Πίνακας 9: Εκτιμώμενα δυνητικά⁹ έσοδα ελεγχόμενης παρά το κράσπεδο στάθμευσης στην υφιστάμενη κατάσταση

Ελεγχόμενη παρά το κράσπεδο στάθμευση		
ΓΕΝΙΚΑ ΣΤΟΙΧΕΙΑ		Αριθμός
Θέσεις ελεγχόμενης στάθμευσης		268
Τυπικές ημέρες λειτουργίας του ΣΕΣ/έτος (ώρες λειτουργίας 08:00-14:00 & 17:00-21:00)		251
Ημέρες Σαββάτου/έτος (ώρες λειτουργίας 08:00-14:00)		52
Συντελεστής εναλλαγής στο χρονικό διάστημα λειτουργίας τυπικής ημέρας (οχήματα/θέση/10ώρο)/εκτίμηση με βάση τα στοιχεία του Πίνακα 5)		6,2
Δείκτης στάθμευσης (ποσοστό θέσεων στάθμευσης που καταλαμβάνονται από οχήματα ανά ώρα λειτουργίας)		70%
ΠΟΣΟΣΤΟ ΣΤΑΘΜΕΥΣΕΩΝ ΑΝΑΛΟΓΑ ΜΕ ΤΗ ΔΙΑΡΚΕΙΑ ΣΤΑΘΜΕΥΣΗΣ ΚΑΙ ΧΡΕΩΣΗ		
Διάρκεια στάθμευσης	Χρέωση (€)	Ποσοστό σταθμεύσεων (%)
έως 1 ώρα	0,50	66,00%
1 έως 2 ώρες	1,00	18,00%
2 έως 3 ώρες	1,50	7,00%
3 έως 4 ώρες	2,00	4,00%
4 έως 5 ώρες	2,50	3,00%
5 έως 6 ώρες	3,00	2,00%
ΥΠΟΛΟΓΙΣΜΟΣ ΗΜΕΡΗΣΙΩΝ ΚΑΙ ΕΤΗΣΙΩΝ ΕΣΟΔΩΝ		
Διάρκεια στάθμευσης	Ημερήσια έσοδα	Ετήσια έσοδα
έως 1 ώρα	381 €	95.564 €
1 έως 2 ώρες	208 €	52.126 €
2 έως 3 ώρες	121 €	30.407 €
3 έως 4 ώρες	92 €	23.167 €
4 έως 5 ώρες	87 €	21.719 €
5 έως 6 ώρες	69 €	17.375 €
Σύνολο	958 €	240.359 €
Ετήσια έσοδα ημερών Σαββάτου		24.898 €
Συνολικά ετήσια έσοδα		265.257 €
Συνολικά ετήσια έσοδα (χωρίς ΦΠΑ 24%)		213.917 €

⁹ Οι υπολογισμοί που παρουσιάζονται στον Πίνακα 9, λαμβάνουν υπόψη χαρακτηριστικά της στάθμευσης όπως αυτά υπολογίστηκαν και καταγράφηκαν στο ΣΒΑΚ Καλαμάτας (βλ. γενικά στοιχεία όπως αριθμός θέσεων, ημέρες λειτουργίας, συντελεστής εναλλαγής και δείκτης στάθμευσης, κατανομή σταθμεύσεων ανά ώρα στάθμευσης). Στην πράξη τα έσοδα του Δήμου με βάση τις οικονομικές καταστάσεις των ετών 2018 έως 2022 παρουσιάζονται σημαντικά χαμηλότερα (Πίνακας 8), κάτι που μπορεί να οφείλεται σε πολλούς παράγοντες, μεταξύ άλλων στην παραβατική συμπεριφορά των οδηγών όσο και σε κάποια πιθανή χαλάρωση των μέτρων αστυνόμευσης λόγω Πανδημίας (στο διάστημα της πανδημίας η στάθμευση ήταν δωρεάν)

Πίνακας 10: Εκτιμώμενα έσοδα ελεγχόμενης στάθμευσης στους 2 χώρους εκτός οδού (P1 & P2) στην υφιστάμενη κατάσταση

ΓΕΝΙΚΑ ΣΤΟΙΧΕΙΑ		Αριθμός
Θέσεις ελεγχόμενης στάθμευσης		460
Τυπικές ημέρες λειτουργίας του ΣΕΣ/έτος (ώρες λειτουργίας 08:00-14:00 & 17:00-21:00)		251
Ημέρες Σαββάτου/έτος (ώρες λειτουργίας 08:00-14:00)		52
Συντελεστής εναλλαγής στο χρονικό διάστημα λειτουργίας τυπικής ημέρας (οχήματα/θέση/10ώρο)		3,0
Δείκτης στάθμευσης (ποσοστό θέσεων στάθμευσης που καταλαμβάνονται από οχήματα ανά ώρα λειτουργίας)		65%
ΠΟΣΟΣΤΟ ΣΤΑΘΜΕΥΣΕΩΝ ΑΝΑΛΟΓΑ ΜΕ ΤΗ ΔΙΑΡΚΕΙΑ ΣΤΑΘΜΕΥΣΗΣ ΚΑΙ ΧΡΕΩΣΗ		
Διάρκεια στάθμευσης	Χρέωση (€)	Ποσοστό σταθμεύσεων (%)
έως 1 ώρα	0,50	60,00%
1 έως 2 ώρες	1,00	18,00%
2 έως 3 ώρες	1,50	7,00%
3 έως 4 ώρες	2,00	4,00%
4 έως 5 ώρες	2,50	3,00%
5 έως 6 ώρες	3,00	3,00%
6 έως 7 ώρες	3,50	2,00%
7 έως 8 ώρες	4,00	1,00%
8 Έως 9 ώρες	4,50	1,00%
9 έως 10 ώρες	5,00	1,00%
ΥΠΟΛΟΓΙΣΜΟΣ ΗΜΕΡΗΣΙΩΝ ΚΑΙ ΕΤΗΣΙΩΝ ΕΣΟΔΩΝ		
Διάρκεια στάθμευσης	Ημερήσια έσοδα	Ετήσια έσοδα
έως 1 ώρα	269 €	67.544 €
1 έως 2 ώρες	161 €	40.526 €
2 έως 3 ώρες	94 €	23.640 €
3 έως 4 ώρες	72 €	18.012 €
4 έως 5 ώρες	67 €	16.886 €
5 έως 6 ώρες	81 €	20.263 €
6 έως 7 ώρες	63 €	15.760 €
7 έως 8 ώρες	36 €	9.006 €
8 Έως 9 ώρες	40 €	10.132 €
9 έως 10 ώρες	45 €	11.257 €
Σύνολο	928 €	233.027 €
Ετήσια έσοδα ημερών Σαββάτου		24.138 €
Συνολικά ετήσια έσοδα		257.165 €
Συνολικά ετήσια έσοδα (χωρίς ΦΠΑ 24%)		207.391 €

Τα αναμενόμενα έσοδα από το νέο προτεινόμενο ΣΕΣ παρουσιάζονται στον **Πίνακα 11**. Εκτός της αύξησης του αριθμού των θέσεων εφαρμόζεται τροποποίηση στην τιμολογιακή πολιτική στάθμευσης, με αύξηση του τέλους στάθμευσης σε σχέση με την υφιστάμενη κατάσταση, για την επίτευξη οικονομικής ανταποδοτικότητας του έργου (στο πλαίσιο της ενδεχόμενης Παραχώρησής του για τα πρώτα χρόνια λειτουργίας του έργου σε Ανάδοχο-Κατασκευαστή, ο οποίος θα αναλάβει την υλοποίηση του ΣΕΣ με δικές του δαπάνες). Συγκεκριμένα, για τις 3 πρώτες ώρες στάθμευσης η χρέωση θα είναι 1 €/ώρα και για τις επόμενες ώρες 0,50 €/ώρα. Χρονικός περιορισμός στάθμευσης -έως 3 ώρες μέγιστη επιτρεπόμενη διάρκεια- θα εφαρμοσθεί μόνο στη ζώνη Α, ενώ στις ζώνες Β και Γ δεν θα υπάρχει χρονικός περιορισμός. Το πλαίσιο

λειτουργίας (ωράριο ανά ημέρα, σε επίπεδο εβδομάδας, κ.α.), όπως παρουσιάζεται στους επόμενους Πίνακες, παραμένει το ίδιο, όπως ισχύει και στην υφιστάμενη κατάσταση.

Πίνακας 11: Εκτιμώμενα έσοδα ελεγχόμενης παρά το κράσπεδο στάθμευσης με το προτεινόμενο ΣΕΣ

ΓΕΝΙΚΑ ΣΤΟΙΧΕΙΑ		Αριθμός	
Θέσεις επισκεπτών		850	
Τυπικές ημέρες λειτουργίας του ΣΕΣ/έτος (ώρες λειτουργίας 08:00-14:00 & 17:00-21:00)		251	
Ημέρες Σαββάτου/έτος (ώρες λειτουργίας 08:00-14:00)		52	
Συντελεστής εναλλαγής στο χρονικό διάστημα λειτουργίας τυπικής ημέρας (οχήματα/θέση/10ώρο)		7,0	
Δείκτης στάθμευσης (ποσοστό θέσεων στάθμευσης που καταλαμβάνονται από οχήματα ανά ώρα λειτουργίας)		75%	
ΠΟΣΟΣΤΟ ΣΤΑΘΜΕΥΣΕΩΝ ΑΝΑΛΟΓΑ ΜΕ ΤΗ ΔΙΑΡΚΕΙΑ ΣΤΑΘΜΕΥΣΗΣ ΚΑΙ ΧΡΕΩΣΗ			
Διάρκεια στάθμευσης	Χρέωση (€)	Ποσοστό σταθμεύσεων (%)	
έως 1 ώρα	1,00	50,00%	
1 έως 2 ώρες	2,00	25,00%	
2 έως 3 ώρες	3,00	10,00%	
3 έως 4 ώρες	3,50	5,00%	
4 έως 5 ώρες	4,00	5,00%	
> 5 ώρες	5,00 (μεσοσταθμικά)	5,00%	
ΥΠΟΛΟΓΙΣΜΟΣ ΗΜΕΡΗΣΙΩΝ ΚΑΙ ΕΤΗΣΙΩΝ ΕΣΟΔΩΝ			
Διάρκεια στάθμευσης	Αναμενόμενος όγκος στάθμευσης (οχήματα/ημέρα)	Ημερήσια έσοδα	Ετήσια έσοδα
έως 1 ώρα	2.231	2.231 €	560.044 €
1 έως 2 ώρες	1.116	2.231 €	560.044 €
2 έως 3 ώρες	446	1.339 €	336.026 €
3 έως 4 ώρες	223	781 €	196.015 €
4 έως 5 ώρες	223	893 €	224.018 €
>5 ώρες	223	1.116 €	280.022 €
Σύνολο	4.463	8.590 €	2.156.168 €
Ετήσια έσοδα ημερών Σαββάτου			223.348 €
Συνολικά ετήσια έσοδα (συμπ/νου ΦΠΑ 24%)			2.379.517 €
Συνολικά ετήσια έσοδα (χωρίς ΦΠΑ 24%)			1.918.965 €

Ο Πίνακας 13 παρουσιάζει συγκεντρωτικά τα παραπάνω στοιχεία μεταξύ υφιστάμενης και προτεινόμενης κατάστασης για τις θέσεις παρά το κράσπεδο, τις μεταβολές στον αριθμό θέσεων και τα αναμενόμενα έσοδα.

Πίνακας 13: Συγκεντρωτικά στοιχεία μεταβολών στον αριθμό θέσεων ελεγχόμενης στάθμευσης παρά το κράσπεδο και αναμενόμενα έσοδα μεταξύ υφιστάμενης κατάστασης και νέου προτεινόμενου ΣΕΣ

	Αριθμός θέσεων ελεγχόμενης στάθμευσης (εμπορικές) με χρονο-χρέωση	Ετήσια Έσοδα (χωρίς ΦΠΑ 24%)
	Παρά το κράσπεδο	Παρά το κράσπεδο
Υφιστάμενη κατάσταση	268	213.917 €
Προτεινόμενο ΣΕΣ	850	1.918.965 €

Σύμφωνα με τα στοιχεία του παραπάνω Πίνακα, με το νέο προτεινόμενο ΣΕΣ (εξαιρουμένων των χώρων εκτός οδού P1 και P2), τα ετήσια έσοδα από την ελεγχόμενη στάθμευση εκτιμάται ότι θα αυξηθούν από 213.917 €/έτος σε 1.918.965 €/έτος (αύξηση 800% περίπου).

Στην περίπτωση Παραχώρησης του ΣΕΣ, με διαμοιρασμό αυτών των εσόδων (revenue sharing) και μέγιστο ποσοστό 45% στον Παραχωρησιούχο, άρα για τον Δήμο Καλαμάτας το υπολειπόμενο 55%, τα ετήσια έσοδα για τον Δήμο Καλαμάτας θα φθάνουν περίπου τα 1.055.431 €/έτος ($=1.918.965 \cdot 0,55$), από 213.917 €/έτος στην υφιστάμενη κατάσταση, δηλ. και σε αυτήν την περίπτωση η αύξηση των εσόδων για τον Δήμο θα φθάσει στο 393,4%.



ΕΛΛΗΝΙΚΗ ΔΗΜΟΚΡΑΤΙΑ
ΠΕΡΙΦΕΡΕΙΑ ΠΕΛΟΠΟΝΝΗΣΟΥ
ΠΕ ΜΕΣΣΗΝΙΑΣ
ΔΗΜΟΣ ΚΑΛΑΜΑΤΑΣ
ΤΜΗΜΑ ΔΙΑΓΩΝΙΣΜΩΝ ΚΑΙ ΣΥΜΒΑΣΕΩΝ ΕΡΓΩΝ

Αρ. πρωτ.:/.....-2024

Πληροφ.: XXXXXX

Δ/νση: Αθηνών 99, Καλαμάτα (ΤΚ 24134)

Τηλ.: 27213-60776

www.kalamata.gr, e mail:@kalamata.gr

**Διακήρυξη για Σύμβαση Παροχής Υπηρεσιών
«Σύμβαση Παροχής Υπηρεσιών Εγκατάστασης & Λειτουργίας Ευφυούς
Συστήματος Ελεγχόμενης Στάθμευσης στον Δήμο Καλαμάτας με
Ανοικτή Διαδικασία μέσω ΕΣΗΔΗΣ» προϋπολογισμού 4.556.884,00 €
πλέον ΦΠΑ 24%**

CPV : 72212000-4: Υπηρεσίες προγραμματισμού λογισμικού εφαρμογών

32344210-1: Εξοπλισμός ασύρματης επικοινωνίας

72415000-2: Υπηρεσίες φιλοξενίας τοποθεσιών Παγκόσμιου Ιστού (WWW)

38820000-9: Εξοπλισμός τηλεχειρισμού

34926000-4: Εξοπλισμός ελέγχου στάθμευσης αυτοκινήτων

ΑΡ.ΣΥΣΤΗΜΑΤΟΣ ΣΤΟ ΕΣΗΔΗΣ:.....

Περιεχόμενα

ΔΙΑΚΗΡΥΞΗ ΓΙΑ ΣΥΜΒΑΣΗ ΠΑΡΟΧΗΣ ΥΠΗΡΕΣΙΩΝ «ΣΥΜΒΑΣΗ ΠΑΡΟΧΗΣ ΥΠΗΡΕΣΙΩΝ ΕΓΚΑΤΑΣΤΑΣΗΣ & ΛΕΙΤΟΥΡΓΙΑΣ ΕΥΦΥΟΥΣ ΣΥΣΤΗΜΑΤΟΣ ΕΛΕΓΧΟΜΕΝΗΣ ΣΤΑΘΜΕΥΣΗΣ ΣΤΟΝ ΔΗΜΟ ΚΑΛΑΜΑΤΑΣ ΜΕ ΑΝΟΙΚΤΗ ΔΙΑΔΙΚΑΣΙΑ ΜΕΣΩ ΕΣΗΔΗΣ» ΠΡΟΫΠΟΛΟΓΙΣΜΟΥ 4.556.884,00 € ΠΛΕΟΝ ΦΠΑ 24%.....	1
ΠΕΡΙΕΧΟΜΕΝΑ	2
1. ΑΝΑΘΕΤΟΥΣΑ ΑΡΧΗ ΚΑΙ ΑΝΤΙΚΕΙΜΕΝΟ ΣΥΜΒΑΣΗΣ	5
1.1 ΣΤΟΙΧΕΙΑ ΑΝΑΘΕΤΟΥΣΑΣ ΑΡΧΗΣ	5
1.2 ΣΤΟΙΧΕΙΑ ΔΙΑΔΙΚΑΣΙΑΣ-ΧΡΗΜΑΤΟΔΟΤΗΣΗ	5
1.3 ΣΥΝΟΠΤΙΚΗ ΠΕΡΙΓΡΑΦΗ ΦΥΣΙΚΟΥ ΚΑΙ ΟΙΚΟΝΟΜΙΚΟΥ ΑΝΤΙΚΕΙΜΕΝΟΥ ΤΗΣ ΣΥΜΒΑΣΗΣ.....	6
1.4 ΘΕΣΜΙΚΟ ΠΛΑΙΣΙΟ	7
1.5 ΠΡΟΘΕΣΜΙΑ ΠΑΡΑΛΑΒΗΣ ΠΡΟΣΦΟΡΩΝ ΚΑΙ ΔΙΕΝΕΡΓΕΙΑ ΔΙΑΓΩΝΙΣΜΟΥ	9
1.6 ΔΗΜΟΣΙΟΤΗΤΑ	9
1.7 ΑΡΧΕΣ ΕΦΑΡΜΟΖΟΜΕΝΕΣ ΣΤΗ ΔΙΑΔΙΚΑΣΙΑ ΣΥΝΑΨΗΣ.....	9
2. ΓΕΝΙΚΟΙ ΚΑΙ ΕΙΔΙΚΟΙ ΟΡΟΙ ΣΥΜΜΕΤΟΧΗΣ.....	11
2.1 ΓΕΝΙΚΕΣ ΠΛΗΡΟΦΟΡΙΕΣ	11
2.1.1 Έγγραφα της σύμβασης.....	11
2.1.2 Επικοινωνία - Πρόσβαση στα έγγραφα της Σύμβασης.....	11
2.1.3 Παροχή Διευκρινίσεων	11
2.1.4 Γλώσσα.....	12
2.1.5 Εγγυήσεις.....	12
2.1.6 Προστασία Προσωπικών Δεδομένων	13
2.2 ΔΙΚΑΙΩΜΑ ΣΥΜΜΕΤΟΧΗΣ - ΚΡΙΤΗΡΙΑ ΠΟΙΟΤΙΚΗΣ ΕΠΙΛΟΓΗΣ	13
2.2.1 Δικαίωμα συμμετοχής	13
2.2.2 Εγγύηση συμμετοχής	14
2.2.3 Λόγοι αποκλεισμού.....	15
2.2.4 Καταλληλότητα άσκησης επαγγελματικής δραστηριότητας	19
2.2.5 Οικονομική και χρηματοοικονομική επάρκεια	19
2.2.6 Τεχνική και επαγγελματική ικανότητα.....	20
2.2.7 Πρότυπα διασφάλισης ποιότητας και πρότυπα περιβαλλοντικής διαχείρισης	21
2.2.8 Στήριξη στην ικανότητα τρίτων – Υπεργολαβία.....	21
2.2.9 Κανόνες απόδειξης ποιοτικής επιλογής.....	22
2.3 ΚΡΙΤΗΡΙΑ ΑΝΑΘΕΣΗΣ	31
2.3.1 Κριτήριο ανάθεσης	31
2.3.2 Βαθμολόγηση και κατάταξη προσφορών	33
2.3.3 Ηλεκτρονικοί πλειστηριασμοί.....	33
2.4 ΚΑΤΑΡΤΙΣΗ - ΠΕΡΙΕΧΟΜΕΝΟ ΠΡΟΣΦΟΡΩΝ	33
2.4.1 Γενικοί όροι υποβολής προσφορών	33
2.4.2 Χρόνος και Τρόπος υποβολής προσφορών	34
2.4.3 Περιεχόμενα Φακέλου «Δικαιολογητικά Συμμετοχής- Τεχνική Προσφορά»	36
2.4.4 Περιεχόμενα Φακέλου «Οικονομική Προσφορά» / Τρόπος σύνταξης και υποβολής οικονομικών προσφορών.....	38
2.4.5 Χρόνος ισχύος των προσφορών.....	38
2.4.6 Λόγοι απόρριψης προσφορών.....	39
3. ΔΙΕΝΕΡΓΕΙΑ ΔΙΑΔΙΚΑΣΙΑΣ - ΑΞΙΟΛΟΓΗΣΗ ΠΡΟΣΦΟΡΩΝ	41
3.1 ΑΠΟΣΦΡΑΓΙΣΗ ΚΑΙ ΑΞΙΟΛΟΓΗΣΗ ΠΡΟΣΦΟΡΩΝ	41
3.2 ΠΡΟΣΚΛΗΣΗ ΥΠΟΒΟΛΗΣ ΔΙΚΑΙΟΛΟΓΗΤΙΚΩΝ ΠΡΟΣΩΡΙΝΟΥ ΑΝΑΔΟΧΟΥ - ΔΙΚΑΙΟΛΟΓΗΤΙΚΑ ΠΡΟΣΩΡΙΝΟΥ ΑΝΑΔΟΧΟΥ	43
3.3 ΚΑΤΑΚΥΡΩΣΗ - ΣΥΝΑΨΗ ΣΥΜΒΑΣΗΣ	44
3.4 ΠΡΟΔΙΚΑΣΤΙΚΕΣ ΠΡΟΣΦΥΓΕΣ - ΠΡΟΣΩΡΙΝΗ ΔΙΚΑΣΤΙΚΗ ΠΡΟΣΤΑΣΙΑ.....	46
3.5 ΜΑΤΑΙΩΣΗ ΔΙΑΔΙΚΑΣΙΑΣ	48
4. ΟΡΟΙ ΕΚΤΕΛΕΣΗΣ ΤΗΣ ΣΥΜΒΑΣΗΣ	50

4.1	ΕΓΓΥΗΣΕΙΣ ΚΑΛΗΣ ΕΚΤΕΛΕΣΗΣ ΚΑΙ ΛΕΙΤΟΥΡΓΙΑΣ	50
4.2	ΣΥΜΒΑΤΙΚΟ ΠΛΑΙΣΙΟ - ΕΦΑΡΜΟΣΤΕΑ ΝΟΜΟΘΕΣΙΑ	51
4.3	ΌΡΟΙ ΕΚΤΕΛΕΣΗΣ ΤΗΣ ΣΥΜΒΑΣΗΣ.....	51
4.4	ΥΠΕΡΓΟΛΑΒΙΑ	51
4.5	ΤΡΟΠΟΠΟΙΗΣΗ ΣΥΜΒΑΣΗΣ ΚΑΤΑ ΤΗ ΔΙΑΡΚΕΙΑ ΤΗΣ	52
4.6	ΔΙΚΑΙΩΜΑ ΜΟΝΟΜΕΡΟΥΣ ΛΥΣΗΣ ΤΗΣ ΣΥΜΒΑΣΗΣ	52
5.	ΕΙΔΙΚΟΙ ΟΡΟΙ ΕΚΤΕΛΕΣΗΣ ΤΗΣ ΣΥΜΒΑΣΗΣ	54
5.1	ΤΡΟΠΟΣ ΠΛΗΡΩΜΗΣ	54
5.2	ΚΗΡΥΞΗ ΟΙΚΟΝΟΜΙΚΟΥ ΦΟΡΕΑ ΕΚΠΤΩΤΟΥ - ΚΥΡΩΣΕΙΣ	54
5.3	ΔΙΟΙΚΗΤΙΚΕΣ ΠΡΟΣΦΥΓΕΣ ΚΑΤΑ ΤΗ ΔΙΑΔΙΚΑΣΙΑ ΕΚΤΕΛΕΣΗΣ ΤΩΝ ΣΥΜΒΑΣΕΩΝ.....	56
5.4	ΔΙΚΑΣΤΙΚΗ ΕΠΙΛΥΣΗ ΔΙΑΦΟΡΩΝ	56
6.	ΕΙΔΙΚΟΙ ΟΡΟΙ ΕΚΤΕΛΕΣΗΣ	57
6.1	ΠΑΡΑΚΟΛΟΥΘΗΣΗ ΤΗΣ ΣΥΜΒΑΣΗΣ	57
6.2	ΔΙΑΡΚΕΙΑ ΤΗΣ ΣΥΜΒΑΣΗΣ	57
6.3	ΠΑΡΑΛΑΒΗ ΤΟΥ ΑΝΤΙΚΕΙΜΕΝΟΥ ΤΗΣ ΣΥΜΒΑΣΗΣ.....	57
6.4	ΑΠΟΡΡΙΨΗ ΠΑΡΑΔΟΤΕΩΝ – ΑΝΤΙΚΑΤΑΣΤΑΣΗ	58
6.5	ΚΑΤΑΓΓΕΛΙΑ ΤΗΣ ΣΥΜΒΑΣΗΣ- ΥΠΟΚΑΤΑΣΤΑΣΗ ΑΝΑΔΟΧΟΥ	58
	ΠΑΡΑΡΤΗΜΑΤΑ	60
	ΠΑΡΑΡΤΗΜΑ Ι – ΑΝΑΛΥΤΙΚΗ ΠΕΡΙΓΡΑΦΗ ΦΥΣΙΚΟΥ ΚΑΙ ΟΙΚΟΝΟΜΙΚΟΥ ΑΝΤΙΚΕΙΜΕΝΟΥ ΤΗΣ ΣΥΜΒΑΣΗΣ	61
	ΜΕΡΟΣ Α - ΠΕΡΙΓΡΑΦΗ ΦΥΣΙΚΟΥ ΑΝΤΙΚΕΙΜΕΝΟΥ ΤΗΣ ΣΥΜΒΑΣΗΣ	62
1.	ΒΑΣΙΚΕΣ ΑΡΧΕΣ ΕΥΦΟΥΣ ΣΥΣΤΗΜΑΤΟΣ ΕΛΕΓΧΟΜΕΝΗΣ ΣΤΑΘΜΕΥΣΗΣ ΔΗΜΟΥ ΚΑΛΑΜΑΤΑΣ	62
1.1.	ΣΤΟΧΟΙ ΈΡΓΟΥ ΕΛΕΓΧΟΜΕΝΗΣ ΣΤΑΘΜΕΥΣΗΣ.....	62
1.2.	ΠΕΡΙΟΧΗ ΕΦΑΡΜΟΓΗΣ ΤΟΥ ΣΥΣΤΗΜΑΤΟΣ ΕΛΕΓΧΟΜΕΝΗΣ ΣΤΑΘΜΕΥΣΗΣ	62
1.3.	ΠΟΛΙΤΙΚΗ ΧΡΕΩΣΗΣ ΚΑΙ ΧΡΟΝΙΚΩΝ ΠΕΡΙΟΡΙΣΜΩΝ	69
1.4.	ΑΝΙΧΝΕΥΣΗ ΚΑΤΑΛΗΨΙΜΟΤΗΤΑΣ ΕΙΔΙΚΩΝ ΘΕΣΕΩΝ ΣΤΑΘΜΕΥΣΗΣ (ΑΠΟΚΛΕΙΣΤΙΚΑ ΣΤΙΣ ΖΩΝΕΣ Α & Γ).....	70
1.5.	ΑΣΤΥΝΟΜΕΥΣΗ	70
1.6.	ΠΑΡΑΚΟΛΟΥΘΗΣΗ ΟΙΚΟΝΟΜΙΚΩΝ ΚΑΙ ΣΤΑΤΙΣΤΙΚΩΝ ΣΤΟΙΧΕΙΩΝ.....	72
2.	ΠΕΡΙΓΡΑΦΗ ΤΟΥ ΣΥΣΤΗΜΑΤΟΣ ΕΛΕΓΧΟΜΕΝΗΣ ΣΤΑΘΜΕΥΣΗΣ (ΣΕΣ)	73
2.1.	ΓΕΝΙΚΑ ΧΑΡΑΚΤΗΡΙΣΤΙΚΑ ΣΕΣ	73
2.2.	ΠΡΟΔΙΑΓΡΑΦΕΣ ΣΥΣΤΗΜΑΤΟΣ ΣΕΣ	73
2.2.1.	ΒΑΣΙΚΕΣ ΠΡΟΔΙΑΓΡΑΦΕΣ.....	73
2.2.2.	ΕΝΑΛΛΑΚΤΙΚΟΙ ΤΡΟΠΟΙ ΕΙΣΠΡΑΞΗΣ ΤΕΛΩΝ ΣΤΑΘΜΕΥΣΗΣ	75
2.2.2.1.	ΤΑΡ ΟΝ ΡΗΘΕ ΣΕ ΤΡΙΤΟΠΩΛΗΤΕΣ.....	75
2.2.2.2.	ΜΕΤΡΗΤΑ ΣΕ ΤΡΙΤΟΠΩΛΗΤΕΣ.....	75
2.2.2.3.	ΕΦΑΡΜΟΓΗ SMARTPHONE.....	76
2.2.2.4.	ΙΣΤΟΣΕΛΙΔΑ ΑΝΑΔΟΧΟΥ.....	76
2.2.2.5.	IVR/ΤΗΛΕΦΩΝΙΚΟ ΚΕΝΤΡΟ	76
2.2.3.	ΗΛΕΚΤΡΙΚΟ ΟΧΗΜΑ ΜΕΤΑΚΙΝΗΣΗΣ	76
2.3.	ΕΓΚΑΤΑΣΤΑΣΗ ΚΑΙ ΣΥΝΤΗΡΗΣΗ ΤΗΣ ΟΡΙΖΟΝΤΙΑΣ ΚΑΙ ΤΗΣ ΚΑΤΑΚΟΡΥΦΗΣ ΣΗΜΑΝΣΗΣ	77
2.4.	ΥΠΗΡΕΣΙΕΣ	78
2.4.1.	ΜΕΛΕΤΗ ΕΦΑΡΜΟΓΗΣ	78
2.4.2.	ΑΝΑΠΤΥΞΗ, ΕΓΚΑΤΑΣΤΑΣΗ ΚΑΙ ΠΑΡΑΜΕΤΡΟΠΟΙΗΣΗ	79
2.4.3.	ΠΙΛΟΤΙΚΗ ΛΕΙΤΟΥΡΓΙΑ	79
2.4.4.	ΥΠΗΡΕΣΙΕΣ ΔΙΑΧΕΙΡΙΣΗΣ ΤΟΥ ΣΥΣΤΗΜΑΤΟΣ ΣΕ ΠΑΡΑΓΩΓΙΚΗ ΛΕΙΤΟΥΡΓΙΑ.....	80
2.4.5.	ΥΠΗΡΕΣΙΕΣ ΔΗΜΟΣΙΟΤΗΤΑΣ.....	80
2.4.6.	ΦΙΛΟΞΕΝΙΑ ΤΩΝ ΕΦΑΡΜΟΓΩΝ ΣΕ DATA CENTER.....	80
2.4.7.	ΥΠΗΡΕΣΙΕΣ ΕΚΠΑΙΔΕΥΣΗΣ.....	81
2.5.	ΧΡΟΝΟΔΙΑΓΡΑΜΜΑ	81
2.5.1.	ΦΑΣΕΙΣ ΚΑΙ ΠΑΡΑΔΟΤΕΑ.....	82
2.5.1.1.	ΦΑΣΗ-1: ΜΕΛΕΤΗ ΕΦΑΡΜΟΓΗΣ	82
2.5.1.2.	ΦΑΣΗ-2: ΠΡΟΜΗΘΕΙΑ ΚΑΙ ΕΓΚΑΤΑΣΤΑΣΗ ΣΗΜΑΝΣΗΣ	82
2.5.1.3.	ΦΑΣΗ-3: ΑΝΑΠΤΥΞΗ ΕΓΚΑΤΑΣΤΑΣΗ ΚΑΙ ΠΑΡΑΜΕΤΡΟΠΟΙΗΣΗ ΠΛΗΡΟΦΟΡΙΑΚΟΥ ΣΥΣΤΗΜΑΤΟΣ	82
2.5.1.4.	ΦΑΣΗ-4: ΥΠΗΡΕΣΙΕΣ ΕΚΠΑΙΔΕΥΣΗΣ.....	82

2.5.1.5.	ΦΑΣΗ-5: ΠΙΛΟΤΙΚΗ ΛΕΙΤΟΥΡΓΙΑ.....	83
2.5.1.6.	ΦΑΣΗ-6: ΦΙΛΟΞΕΝΙΑ ΤΩΝ ΕΦΑΡΜΟΓΩΝ ΣΕ DATA CENTER.....	83
2.5.1.7.	ΦΑΣΗ-7: ΥΠΗΡΕΣΙΕΣ ΔΙΑΧΕΙΡΙΣΗΣ ΤΟΥ ΣΥΣΤΗΜΑΤΟΣ ΣΕ ΠΑΡΑΓΩΓΙΚΗ ΛΕΙΤΟΥΡΓΙΑ	83
2.5.1.8.	ΦΑΣΗ-8: ΔΡΑΣΕΙΣ ΔΗΜΟΣΙΟΤΗΤΑΣ.....	84
2.6.	ΜΕΘΟΔΟΛΟΓΙΑ ΥΛΟΠΟΙΗΣΗΣ ΤΟΥ ΕΡΓΟΥ	84
2.6.1.	ΜΕΘΟΔΟΙ ΚΑΙ ΤΕΧΝΙΚΕΣ ΥΛΟΠΟΙΗΣΗΣ ΚΑΙ ΥΠΟΣΤΗΡΙΞΗΣ.....	84
2.6.2.	ΜΕΘΟΔΟΙ ΚΑΙ ΤΕΧΝΙΚΕΣ ΠΑΡΑΚΟΛΟΥΘΗΣΗΣ ΚΑΙ ΔΙΑΧΕΙΡΙΣΗΣ	84
2.6.3.	ΣΧΗΜΑ ΔΙΟΙΚΗΣΗΣ ΚΑΙ ΥΛΟΠΟΙΗΣΗΣ ΤΟΥ ΈΡΓΟΥ	84
2.6.3.1.	ΣΤΕΛΕΧΗ ΔΙΟΙΚΗΣΗΣ	85
2.6.3.2.	ΕΞΕΙΔΙΚΕΥΜΕΝΑ ΣΤΕΛΕΧΗ	85
2.6.4.	ΔΙΑΣΦΑΛΙΣΗ ΠΟΙΟΤΗΤΑΣ ΈΡΓΟΥ.....	85
3.	ΠΙΝΑΚΕΣ ΣΥΜΜΟΡΦΩΣΗΣ	85
3.1.	ΑΝΙΧΝΕΥΣΗ ΚΑΤΑΛΗΨΙΜΟΤΗΤΑΣ ΕΙΔΙΚΩΝ ΘΕΣΕΩΝ	86
3.2.	ΑΣΤΥΝΟΜΕΥΣΗ	86
3.3.	ΦΟΡΗΤΕΣ ΣΥΣΚΕΥΕΣ ΕΛΕΓΚΤΩΝ	88
3.4.	ΚΑΜΕΡΕΣ ΑΝΑΓΝΩΡΙΣΗΣ ΠΙΝΑΚΙΔΩΝ ΚΥΚΛΟΦΟΡΙΑΣ (LPR)	90
3.5.	ΠΑΡΑΚΟΛΟΥΘΗΣΗ ΟΙΚΟΝΟΜΙΚΩΝ ΚΑΙ ΣΤΑΤΙΣΤΙΚΩΝ ΣΤΟΙΧΕΙΩΝ	92
3.6.	ΠΡΟΔΙΑΓΡΑΦΕΣ ΣΥΣΤΗΜΑΤΟΣ	93
3.7.	ΑΙΣΘΗΤΗΡΕΣ ΣΤΑΘΜΕΥΣΗΣ	94
3.8.	ΟΡΙΖΟΝΤΙΑ ΚΑΙ ΚΑΤΑΚΟΡΥΦΗ ΣΗΜΑΝΣΗ.....	94
3.9.	ΜΕΛΕΤΗ ΕΦΑΡΜΟΓΗΣ.....	95
3.10.	ΑΝΑΠΤΥΞΗ, ΕΓΚΑΤΑΣΤΑΣΗ ΚΑΙ ΠΑΡΑΜΕΤΡΟΠΟΙΗΣΗ	95
3.11.	ΠΙΛΟΤΙΚΗ ΛΕΙΤΟΥΡΓΙΑ	95
3.12.	ΥΠΗΡΕΣΙΕΣ ΔΙΑΧΕΙΡΙΣΗΣ ΤΟΥ ΣΥΣΤΗΜΑΤΟΣ ΣΕ ΠΑΡΑΓΩΓΙΚΗ ΛΕΙΤΟΥΡΓΙΑ.....	96
3.13.	ΥΠΗΡΕΣΙΕΣ ΔΗΜΟΣΙΟΤΗΤΑΣ	96
3.14.	ΦΙΛΟΞΕΝΙΑ ΤΩΝ ΕΦΑΡΜΟΓΩΝ ΣΕ DATA CENTER	96
3.15.	ΥΠΗΡΕΣΙΕΣ ΕΚΠΑΙΔΕΥΣΗΣ.....	96
ΜΕΡΟΣ Β - ΟΙΚΟΝΟΜΙΚΟ ΑΝΤΙΚΕΙΜΕΝΟ ΤΗΣ ΣΥΜΒΑΣΗΣ.....		97
	ΠΑΡΑΡΤΗΜΑ ΙΙ – ΕΙΔΙΚΗ ΣΥΓΓΡΑΦΗ ΥΠΟΧΡΕΩΣΕΩΝ	98
1.	ΟΡΙΣΜΟΙ.....	98
2.	ΑΝΤΙΚΕΙΜΕΝΟ ΤΗΣ ΣΠΥ	99
3.	ΣΕΙΡΑ ΙΣΧΥΟΣ ΣΥΜΒΑΤΙΚΩΝ ΤΕΥΧΩΝ	100
4.	ΕΓΓΥΗΣΕΙΣ	100
5.	ΔΙΑΡΚΕΙΑ - ΣΥΜΒΑΤΙΚΟ ΠΛΑΙΣΙΟ - ΕΦΑΡΜΟΣΤΕΑ ΝΟΜΟΘΕΣΙΑ.....	101
6.	ΧΡΗΜΑΤΟΔΟΤΗΣΗ ΤΟΥ ΑΝΤΙΚΕΙΜΕΝΟΥ ΤΗΣ ΠΑΡΟΥΣΑΣ.....	101
8.	ΥΠΕΡΓΟΛΑΒΟΙ.....	101
9.	ΚΑΛΗ ΧΡΗΣΗ ΤΗΣ ΕΓΚΑΤΑΣΤΑΣΗΣ.....	102
	ΠΑΡΑΡΤΗΜΑ ΙΙΙ – ΕΕΕΣ - ΤΕΥΔ	115
	ΠΑΡΑΡΤΗΜΑ ΙV – ΥΠΟΔΕΙΓΜΑ ΟΙΚΟΝΟΜΙΚΗΣ ΠΡΟΣΦΟΡΑΣ.....	116
	ΠΑΡΑΡΤΗΜΑ V – ΥΠΟΔΕΙΓΜΑΤΑ ΕΓΓΥΗΤΙΚΩΝ ΕΠΙΣΤΟΛΩΝ	117
	ΠΑΡΑΡΤΗΜΑ VI - ΣΧΕΔΙΟ ΣΥΜΒΑΣΗΣ ΠΑΡΟΧΗΣ ΥΠΗΡΕΣΙΩΝ (ΣΠΥ)	119
	ΣΥΜΦΩΝΗΘΗΚΑΝ ΚΑΙ ΕΓΙΝΑΝ ΑΜΟΙΒΑΙΑ ΑΠΟΔΕΚΤΑ ΤΑ ΕΞΗΣ:.....	119
1.	ΟΡΙΣΜΟΙ	119
2.	ΑΝΤΙΚΕΙΜΕΝΟ ΤΗΣ ΣΠΥ	121
3.	ΣΕΙΡΑ ΙΣΧΥΟΣ ΣΥΜΒΑΤΙΚΩΝ ΤΕΥΧΩΝ	121
4.	ΕΓΓΥΗΣΕΙΣ	122
5.	ΔΙΑΡΚΕΙΑ - ΣΥΜΒΑΤΙΚΟ ΠΛΑΙΣΙΟ - ΕΦΑΡΜΟΣΤΕΑ ΝΟΜΟΘΕΣΙΑ.....	123
6.	ΧΡΗΜΑΤΟΔΟΤΗΣΗ ΤΟΥ ΑΝΤΙΚΕΙΜΕΝΟΥ ΤΗΣ ΠΑΡΟΥΣΑΣ.....	123
8.	ΥΠΕΡΓΟΛΑΒΟΙ.....	123
9.	ΚΑΛΗ ΧΡΗΣΗ ΤΗΣ ΕΓΚΑΤΑΣΤΑΣΗΣ.....	124
	ΠΑΡΑΡΤΗΜΑ VII – ΣΧΕΔΙΟ ΣΥΜΒΑΣΗΣ ΜΕΣΕΓΓΥΗΣΗΣ	139

1. ΑΝΑΘΕΤΟΥΣΑ ΑΡΧΗ ΚΑΙ ΑΝΤΙΚΕΙΜΕΝΟ ΣΥΜΒΑΣΗΣ

1.1 Στοιχεία Αναθέτουσας Αρχής

Επωνυμία	ΔΗΜΟΣ ΚΑΛΑΜΑΤΑΣ
Ταχυδρομική διεύθυνση	Αθηνών 99
Πόλη	Καλαμάτα
Ταχυδρομικός Κωδικός	24134
Χώρα	Ελλάδα
Κωδικός NUTS	EL 653
Τηλέφωνο	27213 60700
Φαξ	27213 60760
Ηλεκτρονικό Ταχυδρομείο	polites@kalamata.gr
Αρμόδιος για πληροφορίες	Μελέτη: XXXXXXXX (τηλ.....)/.....@kalamata.gr Διακήρυξη: XXXXXXXXXX (τηλ.....)/.....@kalamata.gr
Γενική Διεύθυνση στο διαδίκτυο (URL)	https://kalamata.gr/el/

Είδος Αναθέτουσας Αρχής (Α.Α)

Η Αναθέτουσα Αρχή (εφεξής Α.Α) είναι ο ΔΗΜΟΣ ΚΑΛΑΜΑΤΑΣ, αποτελεί μη κεντρική Α.Α και ανήκει στη Γενική Κυβέρνηση (Υποτομέας ΟΤΑ/Β' Βαθμού).

Κύρια δραστηριότητα Α.Α.

Η κύρια δραστηριότητα της Αναθέτουσας Αρχής είναι οι «Γενικές Δημόσιες Υπηρεσίες». Εφαρμοστέο Δίκαιο είναι το Ελληνικό ν.4412/2016.

Στοιχεία Επικοινωνίας

- α) Τα έγγραφα της σύμβασης είναι διαθέσιμα για ελεύθερη, πλήρη, άμεση & δωρεάν ηλεκτρονική πρόσβαση μέσω της διαδικτυακής πύλης www.promitheus.gov.gr του ΟΠΣ Ε.Σ.Η.ΔΗ.Σ.
- β) Κάθε είδους επικοινωνία και ανταλλαγή πληροφοριών πραγματοποιείται μέσω του ΕΣΗΔΗΣ Προμήθειες και Υπηρεσίες (εφεξής ΕΣΗΔΗΣ), το οποίο είναι προσβάσιμο από τη Διαδικτυακή Πύλη (www.promitheus.gov.gr) του ΟΠΣ ΕΣΗΔΗΣ
- γ) Περαιτέρω πληροφορίες είναι διαθέσιμες από :
την προαναφερθείσα Γενική Διεύθυνση στο διαδίκτυο (URL): www.promitheus.gov.gr
- δ) Η ηλεκτρονική επικοινωνία απαιτεί την χρήση εργαλείων και συσκευών που δεν είναι γενικώς διαθέσιμα. Η απεριόριστη, πλήρης, άμεση και δωρεάν πρόσβαση στα εν λόγω εργαλεία και συσκευές είναι δυνατή στην διεύθυνση (URL): www.kalamata.gr/el/enimerosi/prokirykseis-diagonismoι

1.2 Στοιχεία Διαδικασίας-Χρηματοδότηση

Είδος διαδικασίας

Ο διαγωνισμός θα διεξαχθεί με την ανοικτή διαδικασία του άρθρου 27 του ν. 4412/16.

Χρηματοδότηση της σύμβασης

Φορέας χρηματοδότησης της παρούσας Σύμβασης Παροχής Υπηρεσιών (εφεξής ΣΠΥ) είναι ο Δήμος Καλαμάτας, μέσω ιδίων πόρων προερχόμενων από τα τέλη στάθμευσης. Η δαπάνη για την εν λόγω σύμβαση βαρύνει την με Κ.Α.: σχετική πίστωση του προϋπολογισμού του οικονομικού έτους 2025 του Δήμου Καλαμάτας και έχουν γίνει οι σχετικές πολυετείς αναλήψεις υποχρέωσης.

1.3 Συνοπτική Περιγραφή φυσικού και οικονομικού αντικείμενου της σύμβασης

Αντικείμενο της σύμβασης είναι η παροχή υπηρεσιών για την «Εγκατάσταση και Λειτουργία Ευφυούς Συστήματος Ελεγχόμενης Στάθμευσης στον Δήμο Καλαμάτας», αποκλειστικά και μόνο σε παρά το κράσπεδο θέσεις στάθμευσης.

Οι Υπηρεσίες που θα παρέχει ο Ανάδοχος, περιλαμβάνουν:

- Την προμήθεια του Συστήματος Ελεγχόμενης Στάθμευσης (εφεξής ΣΕΣ).
- Την αρχική παροχή των παρακάτω υπηρεσιών:
 - Εκπόνηση μελέτης εφαρμογής.
 - Παροχή υπηρεσιών ανάπτυξης, εγκατάστασης και παραμετροποίησης.
 - Παροχή υπηρεσιών φιλοξενίας του συστήματος.
 - Παροχή υπηρεσιών εκπαίδευσης αρμόδιων στελεχών του Δήμου.
 - Παροχή υπηρεσιών πιλοτικής λειτουργίας.
 - Παροχή υπηρεσιών διαχείρισης του συστήματος σε παραγωγική λειτουργία.
 - Παροχή υπηρεσιών δημοσιότητας του έργου.
- Την 5ετή παροχή των παρακάτω υπηρεσιών λογισμικού του ΣΕΣ.
 - Υπηρεσιών λογισμικού ΣΕΣ.
 - Υπηρεσιών πληρωμής θέσεων στάθμευσης μέσω ηλεκτρονικών πληρωμών & ηλεκτρονικού πορτοφολιού (e-wallet).
 - Υπηρεσιών εντοπισμού παράβασης με κάμερα αναγνώρισης πινακίδων οχήματος (LPR) και έκδοσης κυρωτικών πράξεων/κλήσεων από την Δημοτική Αστυνομία μέσω ειδικής εφαρμογής, λογισμικού και με χρήση έξυπνων φορητών συσκευών.
 - Υπηρεσιών διαγράμμισης και σήμανσης της περιοχής εφαρμογής του ΣΕΣ.
 - Υπηρεσιών Help Desk προς τους πολίτες χρήστες του ΣΕΣ.
 - Υπηρεσίες φιλοξενίας (hosting).

Τα προς προμήθεια είδη κατατάσσονται στους ακόλουθους κωδικούς του Κοινού Λεξιλογίου δημοσίων συμβάσεων (CPV) :

A/A	ΠΕΡΙΓΡΑΦΗ	CPV
1	Υπηρεσίες προγραμματισμού λογισμικού εφαρμογών	72212000-4
2	Εξοπλισμός ασύρματης επικοινωνίας	32344210-1
3	Υπηρεσίες φιλοξενίας τοποθεσιών Παγκόσμιου Ιστού (WWW)	72415000-2
4	Εξοπλισμός τηλεχειρισμού	38820000-9
5	Εξοπλισμός ελέγχου στάθμευσης αυτοκινήτων	34926000-4

Προσφορές υποβάλλονται για το σύνολο του αντικειμένου του Διαγωνισμού.

Η εκτιμώμενη αξία της σύμβασης ανέρχεται στο ποσό των (ολογράφως)..... Ευρώ (.....,00€) πλέον ΦΠΑ 24% (προϋπολογισμός χωρίς ΦΠΑ:, ΦΠΑ : €).

Δίδεται δικαίωμα ρήτρας αναθεώρησης της ΣΠΥ που θα υπογραφεί, με βάση το άρθρο 132, παρ. 1, περίπτωση α, του ν. 4412/2016.

Η διάρκεια της σύμβασης ορίζεται σε πέντε έτη (5) από την εγκατάσταση του ΣΕΣ.

Η αναθέτουσα αρχή διατηρεί το κάτωθι δικαίωμα προαίρεσης (σύμφωνο προαίρεσης Αστικού Κώδικα) το οποίο δύναται να ασκήσει με μονομερή δήλωση κατά τη διάρκεια εκτέλεσης της σύμβασης και υπό την προϋπόθεση της εξασφάλισης χρηματοδότησης για την άσκησή του, συγκεκριμένα :

Μετά τη σύναψη της αρχικής σύμβασης, κατά τη διάρκεια υλοποίησης του έργου και πριν την λήξη της σύμβασης η Αναθέτουσα Αρχή δύναται να αποφασίσει την άσκηση δικαιώματος προαίρεσης με επέκταση του χρόνου παροχής των υπηρεσιών της Σύμβασης παραχώρησης υπηρεσιών έως και 50% του χρόνου της αρχικής σύμβασης και σύμφωνα με την Οικονομική Προσφορά του Αναδόχου.

Η δημοπράτηση του διαγωνισμού θα πραγματοποιηθεί με τη διαδικασία του Ανοιχτού Ηλεκτρονικού Διαγωνισμού, ο οποίος θα διεξαχθεί μέσω της Ηλεκτρονικής Πύλης του ΕΣΗΔΗΣ, με το κριτήριο της πλέον συμφέρουσας από οικονομική άποψη προσφοράς και τη βέλτιστη σχέση ποιότητας-τιμής, σύμφωνα με τις διατάξεις του Ν. 4412/2016, όπως ισχύει σήμερα.

Αναλυτική περιγραφή του φυσικού και οικονομικού αντικειμένου της σύμβασης δίδεται στα ΠΑΡΑΡΤΗΜΑΤΑ I & II και της παρούσας διακήρυξης.

1.4 Θεσμικό πλαίσιο

Η ανάθεση και εκτέλεση της σύμβασης διέπονται από την κείμενη νομοθεσία και τις κατ' εξουσιοδότηση αυτής εκδοθείσες κανονιστικές πράξεις, όπως ισχύουν και ιδίως:

- του ν. 4412/2016 (Α' 147) "Δημόσιες Συμβάσεις Έργων, Προμηθειών και Υπηρεσιών (προσαρμογή στις Οδηγίες 2014/24/ΕΕ και 2014/25/ΕΕ)"
- του ν. 4314/2014 (Α' 265) "Α) Για τη διαχείριση, τον έλεγχο και την εφαρμογή αναπτυξιακών παρεμβάσεων για την προγραμματική περίοδο 2014-2020, Β) Ενσωμάτωση της Οδηγίας 2012/17 του Ευρωπαϊκού Κοινοβουλίου και του Συμβουλίου της 13ης Ιουνίου 2012 (ΕΕ L 156/16.6.2012) στο ελληνικό δίκαιο, τροποποίηση του ν. 3419/2005 (Α' 297) και άλλες διατάξεις" και του ν. 3614/2007 (Α' 267) «Διαχείριση, έλεγχος και εφαρμογή αναπτυξιακών παρεμβάσεων για την προγραμματική περίοδο 2007-2013»,
- του ν. 4270/2014 (Α' 143) «Αρχές δημοσιονομικής διαχείρισης και εποπτείας (ενσωμάτωση της Οδηγίας 2011/85/ΕΕ) – δημόσιο λογιστικό και άλλες διατάξεις»,
- του ν. 4250/2014 (Α' 74) «Διοικητικές Απλουστεύσεις - Καταργήσεις, Συγχωνεύσεις Νομικών Προσώπων και Υπηρεσιών του Δημοσίου Τομέα-Τροποποίηση Διατάξεων του π.δ. 318/1992 (Α' 161) και λοιπές ρυθμίσεις» και ειδικότερα τις διατάξεις του άρθρου 1,
- της παρ. Ζ του Ν. 4152/2013 (Α' 107) «Προσαρμογή της ελληνικής νομοθεσίας στην Οδηγία 2011/7 της 16.2.2011 για την καταπολέμηση των καθυστερήσεων πληρωμών στις εμπορικές συναλλαγές»,

- του ν. 4129/2013 (Α' 52) «Κύρωση του Κώδικα Νόμων για το Ελεγκτικό Συνέδριο»
- του άρθρου 26 του ν.4024/2011 (Α 226) «Συγκρότηση συλλογικών οργάνων της διοίκησης και ορισμός των μελών τους με κλήρωση»,
- του ν. 4013/2011 (Α' 204) «Σύσταση ενιαίας Ανεξάρτητης Αρχής Δημοσίων Συμβάσεων και Κεντρικού Ηλεκτρονικού Μητρώου Δημοσίων Συμβάσεων...»,
- του ν. 3861/2010 (Α' 112) «Ενίσχυση της διαφάνειας με την υποχρεωτική ανάρτηση νόμων και πράξεων των κυβερνητικών, διοικητικών και αυτοδιοικητικών οργάνων στο διαδίκτυο "Πρόγραμμα Διαύγεια" και άλλες διατάξεις»,
- του άρθρου 4 του π.δ. 118/07 (Α' 150),
- του ν. 3548/2007 (Α' 68) «Καταχώριση δημοσιεύσεων των φορέων του Δημοσίου στο νομαρχιακό και τοπικό Τύπο και άλλες διατάξεις»,
- του ν. 3310/2005 (Α' 30) "Μέτρα για τη διασφάλιση της διαφάνειας και την αποτροπή καταστρατηγήσεων κατά τη διαδικασία σύναψης δημοσίων συμβάσεων" για τη διασταύρωση των στοιχείων του αναδόχου με τα στοιχεία του Ε.Σ.Ρ., του π.δ/τος 82/1996 (Α' 66) « Ονομαστικοποίηση μετοχών Ελληνικών Ανωνύμων Εταιρειών που μετέχουν στις διαδικασίες ανάληψης έργων ή προμηθειών του Δημοσίου ή των νομικών προσώπων του ευρύτερου δημόσιου τομέα», της κοινής απόφασης των Υπουργών Ανάπτυξης και Επικρατείας με αρ. 20977/2007 (Β' 1673) σχετικά με τα "Δικαιολογητικά για την τήρηση των μητρώων του ν.3310/2005, όπως τροποποιήθηκε με το ν.3414/2005", καθώς και των υπουργικών αποφάσεων, οι οποίες εκδίδονται, κατ' εξουσιοδότηση του άρθρου 65 του ν. 4172/2013 (Α 167) για τον καθορισμό: α) των μη «συνεργάσιμων φορολογικά» κρατών και β) των κρατών με «προνομιακό φορολογικό καθεστώς»,
- του ν. 2859/2000 (Α' 248) «Κύρωση Κώδικα Φόρου Προστιθέμενης Αξίας»,
- του ν.2690/1999 (Α' 45) "Κύρωση του Κώδικα Διοικητικής Διαδικασίας και άλλες διατάξεις" και ιδίως των άρθρων 7 και 13 έως 15,
- του ν. 2121/1993 (Α' 25) "Πνευματική Ιδιοκτησία, Συγγενικά Δικαιώματα και Πολιτιστικά Θέματα",
- του π.δ 28/2015 (Α' 34) "Κωδικοποίηση διατάξεων για την πρόσβαση σε δημόσια έγγραφα και στοιχεία",
- του π.δ. 80/2016 (Α' 145) "Ανάληψη υποχρεώσεων από τους Διατάκτες"
- του π.δ. 39/2017 (Α' 64) «Κανονισμός εξέτασης προδικαστικών προσφυγών ενώπιων της Α.Ε.Π.Π. της με αρ. 57654 (Β' 1781/23.5.2017) Απόφασης του Υπουργού Οικονομίας και Ανάπτυξης «Ρύθμιση ειδικότερων θεμάτων λειτουργίας και διαχείρισης του Κεντρικού Ηλεκτρονικού Μητρώου Δημοσίων Συμβάσεων (ΚΗΜΔΗΣ) του Υπουργείου Οικονομίας και Ανάπτυξης»
- της με αρ. 56902/215 (Β' 1924/2.6.2017) Απόφασης του Υπουργού Οικονομίας και Ανάπτυξης «Τεχνικές λεπτομέρειες και διαδικασίες λειτουργίας του Εθνικού Συστήματος Ηλεκτρονικών Δημοσίων Συμβάσεων (Ε.Σ.Η.ΔΗ.Σ.)»,
- των σε εκτέλεση των ανωτέρω νόμων εκδοθεισών κανονιστικών πράξεων, των λοιπών διατάξεων που αναφέρονται ρητά ή απορρέουν από τα οριζόμενα στα συμβατικά τεύχη της παρούσας, καθώς και του συνόλου των διατάξεων του ασφαλιστικού, εργατικού, κοινωνικού, περιβαλλοντικού και φορολογικού δικαίου που διέπει την ανάθεση και εκτέλεση της παρούσας σύμβασης, έστω και αν δεν αναφέρονται ρητά παραπάνω.

- της απόφασης/2024 της Οικονομικής Επιτροπής με την οποία εγκρίνει την Μελέτη και τους όρους της διακήρυξης.

1.5 Προθεσμία παραλαβής προσφορών και διενέργεια διαγωνισμού

Η καταληκτική ημερομηνία παραλαβής των προσφορών είναι η / / και ώρα

Η διαδικασία θα διενεργηθεί με χρήση της πλατφόρμας του Εθνικού Συστήματος Ηλεκτρονικών Δημοσίων Συμβάσεων (ΕΣΗΔΗΣ), η οποία είναι προσβάσιμη μέσω της Διαδικτυακής πύλης www.promitheus.gov.gr, την, ημέρα, και ώρα την, ημέρα, και ώρα

1.6 Δημοσιότητα

A. Δημοσίευση στην Επίσημη Εφημερίδα της Ευρωπαϊκής Ένωσης

Προκήρυξη της παρούσας σύμβασης απεστάλη με ηλεκτρονικά μέσα για δημοσίευση στις / / στην Υπηρεσία Εκδόσεων της Ευρωπαϊκής Ένωσης και έλαβε αριθμό δημοσίευσης στις ... / ... /

B. Δημοσίευση σε εθνικό επίπεδο

Η προκήρυξη και το πλήρες κείμενο της παρούσας Διακήρυξης καταχωρήθηκαν στο Κεντρικό Ηλεκτρονικό Μητρώο Δημοσίων Συμβάσεων (ΚΗΜΔΗΣ).

Το πλήρες κείμενο της παρούσας Διακήρυξης καταχωρήθηκε ακόμη και στη διαδικτυακή πύλη του Ε.Σ.Η.ΔΗ.Σ.: <http://www.promitheus.gov.gr>, όπου η σχετική ηλεκτρονική διαδικασία σύναψης σύμβασης στην πλατφόρμα ΕΣΗΔΗΣ έλαβε Συστημικό Αύξοντα Αριθμό :

Προκήρυξη (περίληψη της παρούσας Διακήρυξης) δημοσιεύεται και στον Ελληνικό Τύπο, σε 1 ημερήσια και σε 1 εβδομαδιαία εφημερίδα, σύμφωνα με το άρθρο 66 του Ν. 4412/2016.

Περίληψη της παρούσας Διακήρυξης όπως προβλέπεται στην περίπτωση (ιστ) της παραγράφου 3 του άρθρου 76 του Ν.4727/2020, αναρτήθηκε στο διαδίκτυο, στον ιστότοπο [http://et.diavgeia.gov.gr/](http://et.diavgeia.gov.gr) (ΠΡΟΓΡΑΜΜΑ ΔΙΑΥΓΕΙΑ).

Η Διακήρυξη καταχωρήθηκε στο διαδίκτυο, στην ιστοσελίδα της αναθέτουσας αρχής, στη διεύθυνση (URL) www.kalamata.gr στη διαδρομή: ΕΝΗΜΕΡΩΣΗ/Προκηρύξεις-Διαγωνισμοί, στις / / 2024.

Γ. Έξοδα δημοσιεύσεων

Η δαπάνη των δημοσιεύσεων στον Ελληνικό Τύπο βαρύνει τον Ανάδοχο. Σε περίπτωση μη σύναψης σύμβασης, τη σχετική δαπάνη δημοσιεύσεων αναλαμβάνει η Αναθέτουσα Αρχή.

1.7 Αρχές εφαρμοζόμενες στη διαδικασία σύναψης

Οι οικονομικοί φορείς δεσμεύονται ότι:

α) τηρούν και θα εξακολουθήσουν να τηρούν κατά την εκτέλεση της σύμβασης, εφόσον επιλεγούν, τις υποχρεώσεις τους που απορρέουν από τις διατάξεις της περιβαλλοντικής, κοινωνικοασφαλιστικής και εργατικής νομοθεσίας, που έχουν θεσπιστεί με το δίκαιο της Ένωσης, το εθνικό δίκαιο, συλλογικές συμβάσεις ή διεθνείς διατάξεις περιβαλλοντικού, κοινωνικού και εργατικού δικαίου, οι οποίες απαριθμούνται στο Παράρτημα Χ του Προσαρτήματος Α του ν. 4412/2016. Η τήρηση των εν λόγω υποχρεώσεων ελέγχεται και βεβαιώνεται από τα όργανα που επιβλέπουν την εκτέλεση των δημοσίων συμβάσεων και τις αρμόδιες δημόσιες αρχές και υπηρεσίες που ενεργούν εντός των ορίων της ευθύνης και της αρμοδιότητάς τους.

β) δεν θα ενεργήσουν αθέμιτα, παράνομα ή καταχρηστικά καθ' όλη τη διάρκεια της διαδικασίας ανάθεσης, αλλά και κατά το στάδιο εκτέλεσης της σύμβασης, εφόσον επιλεγούν.

γ) λαμβάνουν τα κατάλληλα μέτρα για να διαφυλάξουν την εμπιστευτικότητα των πληροφοριών που έχουν χαρακτηριστεί ως τέτοιες.

2. ΓΕΝΙΚΟΙ ΚΑΙ ΕΙΔΙΚΟΙ ΟΡΟΙ ΣΥΜΜΕΤΟΧΗΣ

2.1 Γενικές Πληροφορίες

2.1.1 Έγγραφα της σύμβασης

Τα έγγραφα της παρούσας διαδικασίας σύναψης είναι τα ακόλουθα:

1. η με αρ. Πρωτ: Προκήρυξης της Σύμβασης, όπως αυτή έχει δημοσιευτεί στην Επίσημη Εφημερίδα της Ευρωπαϊκής Ένωσης και το ΚΗΜΔΗΣ.
2. το Ευρωπαϊκό Ενιαίο Έγγραφο Σύμβασης [ΕΕΕΣ].
3. Η παρούσα Διακήρυξη και τα Παραρτήματά της.
4. Οι συμπληρωματικές πληροφορίες που τυχόν παρέχονται στο πλαίσιο της διαδικασίας, ιδίως σχετικά με τις προδιαγραφές και τα σχετικά δικαιολογητικά.
5. ΠΑΡΑΡΤΗΜΑ Ι – Αναλυτική Περιγραφή Φυσικού & Οικονομικού Αντικειμένου.
6. ΠΑΡΑΡΤΗΜΑ ΙΙ – Ειδική Συγγραφή Υποχρεώσεων.
7. ΠΑΡΑΡΤΗΜΑ ΙΙΙ – ΕΕΕΣ – ΤΕΥΔ.
8. ΠΑΡΑΡΤΗΜΑ ΙV – Υπόδειγμα Οικονομικής Προσφοράς.
9. ΠΑΡΑΡΤΗΜΑ ΙV – Υπόδειγμα Εγγυητικών Επιστολών.
10. ΠΑΡΑΡΤΗΜΑ VI – Σχέδιο Σύμβασης Παροχής Υπηρεσιών (ΣΠΥ).
11. ΠΑΡΑΡΤΗΜΑ VII – Σχέδιο Σύμβασης Μεσεγγύησης.

2.1.2 Επικοινωνία - Πρόσβαση στα έγγραφα της Σύμβασης

Όλες οι επικοινωνίες σε σχέση με τα βασικά στοιχεία της διαδικασίας σύναψης της σύμβασης, καθώς και όλες οι ανταλλαγές πληροφοριών, ιδίως η ηλεκτρονική υποβολή, εκτελούνται με τη χρήση της πλατφόρμας του Εθνικού Συστήματος Ηλεκτρονικών Δημοσίων Συμβάσεων (ΕΣΗΔΗΣ), η οποία είναι προσβάσιμη μέσω της Διαδικτυακής πύλης www.promitheus.gov.gr.

Η ηλεκτρονική πρόσβαση σε όλα τα έγγραφα της σύμβασης είναι ελεύθερη, πλήρης, άμεση και δωρεάν στην παραπάνω διαδικτυακή πύλη και στην ηλεκτρονική ιστοσελίδα του Δήμου Καλαμάτας www.kalamata.gr/el/enimerosi/prokirykseis-diagonismoι.

Επιβάλλονται στους οικονομικούς φορείς οι κάτωθι απαιτήσεις με σκοπό την προστασία του εμπιστευτικού χαρακτήρα των πληροφοριών των ανωτέρω εγγράφων της σύμβασης:

Α) Ο οικονομικός φορέας αναλαμβάνει την υποχρέωση να τηρήσει εμπιστευτικά και να μη γνωστοποιήσει σε τρίτους (συμπεριλαμβανομένων των εκπροσώπων του Ελληνικού και διεθνούς Τύπου), χωρίς την προηγούμενη έγγραφη συγκατάθεση της Α.Α, τα ανωτέρω έγγραφα ή πληροφορίες που προκύπτουν από αυτά.

Β) Ο οικονομικός φορέας διασφαλίζει την τήρηση των απαιτήσεων αυτών από το προσωπικό του, τους υπεργολάβους του και κάθε άλλο τρίτο πρόσωπο που χρησιμοποιεί κατά την ανάθεση ή εκτέλεση της σύμβασης.

2.1.3 Παροχή Διευκρινίσεων

Τα σχετικά αιτήματα παροχής διευκρινίσεων υποβάλλονται ηλεκτρονικά, το αργότερο δέκα (10) ημέρες πριν την καταληκτική ημερομηνία υποβολής προσφορών και απαντώνται αντίστοιχα, στο πλαίσιο της παρούσας, στη σχετική ηλεκτρονική διαδικασία σύναψης δημόσιας σύμβασης στην πλατφόρμα του ΕΣΗΔΗΣ, η οποία είναι προσβάσιμη μέσω της διαδικτυακής πύλης www.promitheus.gov.gr. Αιτήματα παροχής συμπληρωματικών πληροφοριών – διευκρινίσεων υποβάλλονται από εγγεγραμμένους στο σύστημα οικονομικούς φορείς, δηλαδή από εκείνους που διαθέτουν σχετικά διαπιστευτήρια που τους έχουν χορηγηθεί (όνομα χρήστη και κωδικό πρόσβασης) και απαραίτητα το ηλεκτρονικό αρχείο με το

κείμενο των ερωτημάτων είναι ηλεκτρονικά υπογεγραμμένο. Αιτήματα παροχής διευκρινήσεων που υποβάλλονται είτε με άλλο τρόπο είτε το ηλεκτρονικό αρχείο που τα συνοδεύει δεν είναι ηλεκτρονικά υπογεγραμμένο, δεν εξετάζονται.

Η Α.Α μπορεί να παρατείνει την προθεσμία παραλαβής των προσφορών, ούτως ώστε όλοι οι ενδιαφερόμενοι οικονομικοί φορείς να μπορούν να λάβουν γνώση όλων των αναγκαίων πληροφοριών για την κατάρτιση των προσφορών στις ακόλουθες περιπτώσεις:

α) όταν, για οποιονδήποτε λόγο, πρόσθετες πληροφορίες, αν και ζητήθηκαν από τον οικονομικό φορέα έγκαιρα, δεν έχουν παρασχεθεί το αργότερο έξι (6) ημέρες πριν από την προθεσμία που ορίζεται για την παραλαβή των προσφορών.

β) όταν τα έγγραφα της σύμβασης υφίστανται σημαντικές αλλαγές.

Η διάρκεια της παράτασης θα είναι ανάλογη με τη σπουδαιότητα των πληροφοριών ή των αλλαγών.

Όταν οι πρόσθετες πληροφορίες δεν έχουν ζητηθεί έγκαιρα ή δεν έχουν σημασία για την προετοιμασία κατάλληλων προσφορών, η παράταση της προθεσμίας εναπόκειται στη διακριτική ευχέρεια της Α.Α.

Τροποποίηση των όρων της διαγωνιστικής διαδικασίας (πχ αλλαγή/μετάθεση της καταληκτικής ημερομηνίας υποβολής προσφορών καθώς και σημαντικές αλλαγές των εγγράφων της σύμβασης, σύμφωνα με την προηγούμενη παράγραφο) δημοσιεύεται στην ΕΕΕΕ (με το τυποποιημένο έντυπο «Διορθωτικό») και στο Κεντρικό Ηλεκτρονικό Μητρώο Δημοσίων Συμβάσεων (ΚΗΜΔΗΣ).

2.1.4 Γλώσσα

Τα έγγραφα της σύμβασης έχουν συνταχθεί στην ελληνική γλώσσα. Τυχόν ενστάσεις ή προδικαστικές προσφυγές υποβάλλονται στην ελληνική γλώσσα.

Οι **προσφορές** και περιλαμβανόμενα σε αυτές στοιχεία, καθώς και τα αποδεικτικά έγγραφα σχετικά με τη μη ύπαρξη λόγου αποκλεισμού και την πλήρωση των κριτηρίων ποιοτικής επιλογής συντάσσονται στην Ελληνική γλώσσα ή συνοδεύονται από επίσημη μετάφρασή τους στην Ελληνική γλώσσα.

Τα αλλοδαπά δημόσια και ιδιωτικά έγγραφα συνοδεύονται από μετάφρασή τους στην Ελληνική γλώσσα, επικυρωμένη είτε από πρόσωπο αρμόδιο κατά τις κείμενες διατάξεις της Εθνικής νομοθεσίας είτε από πρόσωπο κατά το νόμο αρμόδιο της χώρας στην οποία έχει συνταχθεί το έγγραφο.

Ενημερωτικά και τεχνικά φυλλάδια και άλλα έντυπα -εταιρικά ή μη- με ειδικό τεχνικό περιεχόμενο, δηλαδή έντυπα με αμιγώς τεχνικά χαρακτηριστικά όπως αριθμούς, αποδόσεις σε διεθνείς μονάδες, μαθηματικούς τύπους και σχέδια, που είναι δυνατόν να διαβαστούν σε κάθε γλώσσα και δεν είναι απαραίτητη η μετάφραση τους, μπορούν να υποβάλλονται σε άλλη γλώσσα χωρίς να συνοδεύονται από μετάφραση στην Ελληνική.

Κάθε μορφής επικοινωνία με την Α.Α, καθώς και μεταξύ αυτής και του αναδόχου, θα γίνονται υποχρεωτικά στην ελληνική γλώσσα.

2.1.5 Εγγυήσεις

Οι εγγυητικές επιστολές των παραγράφων 2.2.2 και 4.1 εκδίδονται από πιστωτικά ιδρύματα ή χρηματοδοτικά ιδρύματα ή ασφαλιστικές επιχειρήσεις κατά την έννοια των περιπτώσεων β' και γ' της παρ. 1 του άρθρου 14 του ν. 4364/ 2016 (Α'13), που λειτουργούν νόμιμα στα κράτη - μέλη της Ένωσης ή του Ευρωπαϊκού Οικονομικού Χώρου ή στα κράτη-μέλη της ΣΔΣ και έχουν, σύμφωνα με τις ισχύουσες διατάξεις, το δικαίωμα αυτό. Μπορούν, επίσης, να εκδίδονται από το Τ.Μ.Ε.Δ.Ε. ή να παρέχονται με γραμμάτιο του Ταμείου Παρακαταθηκών και Δανείων με παρακατάθεση σε αυτό του αντίστοιχου χρηματικού ποσού. Αν συσταθεί παρακαταθήκη με γραμμάτιο παρακατάθεσης χρεογράφων στο Ταμείο Παρακαταθηκών και Δανείων, τα τοκομερίδια ή μερίσματα που λήγουν κατά τη διάρκεια της εγγύησης επιστρέφονται μετά τη λήξη τους στον υπέρ ου η εγγύηση οικονομικό φορέα.

Οι εγγυητικές επιστολές εκδίδονται κατ' επιλογή των οικονομικών φορέων από έναν ή περισσότερους εκδότες της παραπάνω παραγράφου.

Οι εγγυήσεις αυτές περιλαμβάνουν κατ' ελάχιστον τα ακόλουθα στοιχεία: α) την ημερομηνία έκδοσης, β) τον εκδότη, γ) την αναθέτουσα αρχή προς την οποία απευθύνονται, δ) τον αριθμό της εγγύησης, ε) το ποσό που καλύπτει η εγγύηση, στ) την πλήρη επωνυμία, τον Α.Φ.Μ. και τη διεύθυνση του οικονομικού φορέα υπέρ του οποίου εκδίδεται η εγγύηση (στην περίπτωση ένωσης αναγράφονται όλα τα παραπάνω για κάθε μέλος της ένωσης), ζ) τους όρους ότι: αα) η εγγύηση παρέχεται ανέκκλητα και ανεπιφύλακτα, ο δε εκδότης παραιτείται του δικαιώματος της διαιρέσεως και της διζήσεως, και ββ) ότι σε περίπτωση κατάρτησης αυτής, το ποσό της κατάρτησης υπόκειται στο εκάστοτε ισχύον τέλος χαρτοσήμου, η) τα στοιχεία της σχετικής διακήρυξης και την καταληκτική ημερομηνία υποβολής προσφορών, θ) την ημερομηνία λήξης ή τον χρόνο ισχύος της εγγύησης, ι) την ανάληψη υποχρέωσης από τον εκδότη της εγγύησης να καταβάλει το ποσό της εγγύησης ολικά ή μερικά εντός πέντε (5) ημερών μετά από απλή έγγραφη ειδοποίηση εκείνου προς τον οποίο απευθύνεται και ια) στην περίπτωση των εγγυήσεων καλής εκτέλεσης και προκαταβολής, τον αριθμό και τον τίτλο της σχετικής σύμβασης.

Η περ. α' του εδαφίου ζ' της προηγούμενης παραγράφου δεν εφαρμόζεται για τις εγγυήσεις που παρέχονται με γραμμάτιο του Ταμείου Παρακαταθηκών και Δανείων.

Η Α.Α επικοινωνεί με τους εκδότες των εγγυητικών επιστολών προκειμένου να διαπιστώσει την εγκυρότητά τους.

Υποδείγματα των εγγυητικών επιστολών παρατίθενται στο Παράρτημα V.

2.1.6 Προστασία Προσωπικών Δεδομένων

Η Α.Α ενημερώνει το φυσικό πρόσωπο που υπογράφει την προσφορά ως Προσφέρων ή ως Νόμιμος Εκπρόσωπος Προσφέροντος, ότι η ίδια ή και τρίτοι, κατ' εντολή και για λογαριασμό της, θα επεξεργάζονται προσωπικά δεδομένα που περιέχονται στους φακέλους της προσφοράς και τα αποδεικτικά μέσα τα οποία υποβάλλονται σε αυτήν, στο πλαίσιο του παρόντος Διαγωνισμού, για το σκοπό της αξιολόγησης των προσφορών και της ενημέρωσης έτερων συμμετεχόντων σε αυτόν, λαμβάνοντας κάθε εύλογο μέτρο για τη διασφάλιση του απόρρητου και της ασφάλειας της επεξεργασίας των δεδομένων και της προστασίας τους από κάθε μορφής αθέμιτη επεξεργασία, σύμφωνα με τις διατάξεις της κείμενης νομοθεσίας περί προστασίας προσωπικών δεδομένων, κατά τα αναλυτικώς αναφερόμενα στην αναλυτική ενημέρωση που επισυνάπτεται στην παρούσα.

2.2 Δικαίωμα Συμμετοχής - Κριτήρια Ποιοτικής Επιλογής

2.2.1 Δικαίωμα συμμετοχής

1. Δικαίωμα συμμετοχής στη διαδικασία σύναψης της παρούσας σύμβασης έχουν φυσικά ή νομικά πρόσωπα και, σε περίπτωση ενώσεων οικονομικών φορέων, τα μέλη αυτών, που είναι εγκατεστημένα σε:

α) κράτος-μέλος της Ένωσης,

β) κράτος-μέλος του Ευρωπαϊκού Οικονομικού Χώρου (Ε.Ο.Χ.),

γ) τρίτες χώρες που έχουν υπογράψει και κυρώσει τη ΣΔΣ, στο βαθμό που η υπό ανάθεση δημόσια σύμβαση καλύπτεται από τα Παραρτήματα 1, 2, 4 και 5 και τις γενικές σημειώσεις του σχετικού με την Ένωση Προσαρτήματος Ι της ως άνω Συμφωνίας, καθώς και

δ) σε τρίτες χώρες που δεν εμπίπτουν στην περίπτωση γ' της παρούσας παραγράφου και έχουν συνάψει διμερείς ή πολυμερείς συμφωνίες με την Ένωση σε θέματα διαδικασιών ανάθεσης δημοσίων συμβάσεων.

Στο βαθμό που καλύπτονται από τα Παραρτήματα 1, 2, 4 και 5, 6 και 7 και τις γενικές σημειώσεις του σχετικού με την Ένωση Προσαρτήματος Ι της ΣΔΣ, καθώς και τις λοιπές διεθνείς συμφωνίες από τις οποίες δεσμεύεται η Ένωση, οι αναθέτουσες αρχές επιφυλάσσουν για τα έργα, τα αγαθά, τις υπηρεσίες και τους οικονομικούς φορείς των χωρών που έχουν υπογράψει τις εν λόγω συμφωνίες μεταχείριση εξίσου ευνοϊκή με αυτήν που επιφυλάσσουν για τα έργα, τα αγαθά, τις υπηρεσίες και τους οικονομικούς φορείς της Ένωσης.

2. Ο οικονομικός φορέας συμμετέχει είτε μεμονωμένα είτε ως μέλος ένωσης. Οι ενώσεις οικονομικών φορέων, συμπεριλαμβανομένων και των προσωρινών συμπράξεων, δεν απαιτείται να περιβληθούν σε συγκεκριμένη νομική μορφή για την υποβολή προσφοράς. Η Α.Α μπορεί να απαιτήσει από τις ενώσεις οικονομικών φορέων να περιβληθούν σε συγκεκριμένη νομική μορφή, εφόσον τους ανατεθεί η σύμβαση.

3. Στις περιπτώσεις υποβολής προσφοράς από ένωση οικονομικών φορέων, όλα τα μέλη της ευθύνονται έναντι της Α.Α αλληλέγγυα και εις ολόκληρον.

2.2.2 Εγγύηση συμμετοχής

2.2.2.1. Για την έγκυρη συμμετοχή στη διαδικασία σύναψης της παρούσας σύμβασης, κατατίθεται από τους συμμετέχοντες οικονομικούς φορείς (προσφέροντες) εγγυητική επιστολή συμμετοχής. Στον κάτωθι πίνακα αναφέρεται το ποσό της εγγυητικής επιστολής, υπολογιζόμενο στο 2% του ενδεικτικού προϋπολογισμού της συνολικής -προ ΦΠΑ-εκτιμώμενης αξίας.

	ΠΟΣΟ ΕΓΓΥΗΤΙΚΗΣ ΕΠΙΣΤΟΛΗΣ ΣΥΜΜΕΤΟΧΗΣ ΑΡΙΘΜΗΤΙΚΩΣ	ΠΟΣΟ ΕΓΓΥΗΤΙΚΗΣ ΕΠΙΣΤΟΛΗΣ ΣΥΜΜΕΤΟΧΗΣ ΟΛΟΓΡΑΦΩΣ
ΣΥΝΟΛΟ,00 ΕΥΡΩ(ΚΕΦΑΛΑΙΑ)..... ΕΥΡΩ

Στην περίπτωση ένωσης οικονομικών φορέων, η εγγύηση συμμετοχής περιλαμβάνει και τον όρο ότι η εγγύηση καλύπτει τις υποχρεώσεις όλων των οικονομικών φορέων που συμμετέχουν στην ένωση.

Η εγγύηση συμμετοχής πρέπει να ισχύει τουλάχιστον για τριάντα (30) ημέρες μετά τη λήξη του χρόνου ισχύος της προσφοράς του άρθρου 2.4.5 της παρούσας, ήτοι μέχρι .../...../202.., άλλως η προσφορά απορρίπτεται. Η Α.Α μπορεί, πριν τη λήξη της προσφοράς, να ζητά από τους προσφέροντες να παρατείνουν, πριν τη λήξη τους, τη διάρκεια ισχύος της προσφοράς και της εγγύησης συμμετοχής.

Οι πρωτότυπες εγγυήσεις συμμετοχής, πλην των εγγυήσεων που εκδίδονται ηλεκτρονικά, προσκομίζονται, σε κλειστό φάκελο με ευθύνη του οικονομικού φορέα, το αργότερο πριν την ημερομηνία και ώρα αποσφράγισης των προσφορών που ορίζεται στην παρ. 3.1 (βλ. παρακάτω) της παρούσας, άλλως η προσφορά απορρίπτεται ως απαράδεκτη, μετά από γνώμη της Επιτροπής Διαγωνισμού.

2.2.2.2. Η εγγύηση συμμετοχής επιστρέφεται στον ανάδοχο με την προσκόμιση της εγγύησης καλής εκτέλεσης.

Η εγγύηση συμμετοχής επιστρέφεται στους λοιπούς προσφέροντες, σύμφωνα με τα ειδικότερα οριζόμενα στο άρθρο 72 του ν. 4412/2016.

2.2.2.3. Η εγγύηση συμμετοχής καταπίπτει, αν ο προσφέρων αποσύρει την προσφορά του κατά τη διάρκεια ισχύος αυτής, παρέχει ψευδή στοιχεία ή πληροφορίες που αναφέρονται στα άρθρα 2.2.3 έως 2.2.8, δεν προσκομίζει εγκαίρως τα προβλεπόμενα από την παρούσα δικαιολογητικά ή δεν προσέλθει εγκαίρως για υπογραφή της σύμβασης, δεν ανταποκριθεί στη σχετική πρόσκληση της Α.Α να εξηγήσει την τιμή ή το κόστος της προσφοράς του εντός της τεθείσας προθεσμίας και η προσφορά του θα απορριφθεί και στις περιπτώσεις των παρ. 3, 4 και 5 του άρθρου 103 του ν. 4412/2016, περί πρόσκλησης για υποβολή δικαιολογητικών από τον προσωρινό ανάδοχο, αν κατά τον έλεγχο των παραπάνω δικαιολογητικών, σύμφωνα με τις παραγράφους 3.2 και 3.4 της παρούσας, διαπιστωθεί ότι τα στοιχεία που δηλώθηκαν στο ΕΕΕΣ είναι εκ προθέσεως απατηλά, ή ότι έχουν υποβληθεί πλαστά αποδεικτικά στοιχεία, ή αν από τα παραπάνω δικαιολογητικά που προσκομίσθηκαν νομίμως και εμπροθέσμως, δεν αποδεικνύεται η μη συνδρομή των λόγων αποκλεισμού της παραγράφου 2.2.3 ή η πλήρωση μιας ή περισσότερων από τις απαιτήσεις των κριτηρίων ποιοτικής επιλογής.

2.2.3 Λόγοι αποκλεισμού

Αποκλείεται από τη συμμετοχή στην παρούσα διαδικασία σύναψης σύμβασης (διαγωνισμό) οικονομικός φορέας, εφόσον συντρέχει στο πρόσωπό του (εάν πρόκειται για μεμονωμένο φυσικό ή νομικό πρόσωπο) ή σε ένα από τα μέλη του (εάν πρόκειται για ένωση οικονομικών φορέων) ένας ή περισσότεροι από τους ακόλουθους λόγους:

2.2.3.1. Όταν υπάρχει σε βάρος του αμετάκλητη καταδικαστική απόφαση για έναν από τους ακόλουθους λόγους:

α) συμμετοχή σε εγκληματική οργάνωση, όπως αυτή ορίζεται στο άρθρο 2 της απόφασης-πλαίσιο 2008/841/ΔΕΥ του Συμβουλίου της 24ης Οκτωβρίου 2008, για την καταπολέμηση του οργανωμένου εγκλήματος (ΕΕ L 300 της 11.11.2008 σ.42), και τα εγκλήματα του άρθρου 187 του Ποινικού Κώδικα (εγκληματική οργάνωση),

β) ενεργητική δωροδοκία, όπως ορίζεται στο άρθρο 3 της σύμβασης περί της καταπολέμησης της διαφθοράς στην οποία ενέχονται υπάλληλοι των Ευρωπαϊκών Κοινοτήτων ή των κρατών-μελών της Ένωσης (ΕΕ C 195 της 25.6.1997, σ. 1) και στην παράγραφο 1 του άρθρου 2 της απόφασης-πλαίσιο 2003/568/ΔΕΥ του Συμβουλίου της 22ας Ιουλίου 2003, για την καταπολέμηση της δωροδοκίας στον ιδιωτικό τομέα (ΕΕ L 192 της 31.7.2003, σ. 54), καθώς και όπως ορίζεται στην κείμενη νομοθεσία ή στο εθνικό δίκαιο του οικονομικού φορέα, και τα εγκλήματα των άρθρων 159Α (δωροδοκία πολιτικών προσώπων), 236 (δωροδοκία υπαλλήλου), 237 παρ. 2-4 (δωροδοκία δικαστικών λειτουργιών), 237Α παρ. 2 (εμπορία επιρροής – μεσάζοντες), 396 παρ. 2 (δωροδοκία στον ιδιωτικό τομέα) του Ποινικού Κώδικα,

γ) απάτη εις βάρος των οικονομικών συμφερόντων της Ένωσης, κατά την έννοια των άρθρων 3 και 4 της Οδηγίας (ΕΕ) 2017/1371 του Ευρωπαϊκού Κοινοβουλίου και του Συμβουλίου της 5ης Ιουλίου 2017 σχετικά με την καταπολέμηση, μέσω του ποινικού δικαίου, της απάτης εις βάρος των οικονομικών συμφερόντων της Ένωσης (L 198/28.07.2017) και τα εγκλήματα των άρθρων 159Α (δωροδοκία πολιτικών προσώπων), 216 (πλαστογραφία), 236 (δωροδοκία υπαλλήλου), 237 παρ. 2-4 (δωροδοκία δικαστικών λειτουργιών), 242 (ψευδής βεβαίωση, νόθευση κ.λπ.) 374 (διακεκριμένη κλοπή), 375 (υπεξαίρεση), 386 (απάτη), 386Α (απάτη με υπολογιστή), 386Β (απάτη σχετική με τις επιχορηγήσεις), 390 (απιστία) του Ποινικού Κώδικα και των άρθρων 155 επ. του Εθνικού Τελωνειακού Κώδικα (ν. 2960/2001, Α' 265), όταν αυτά στρέφονται κατά των οικονομικών συμφερόντων της Ευρωπαϊκής Ένωσης ή συνδέονται με την προσβολή αυτών των συμφερόντων, καθώς και τα εγκλήματα των άρθρων 23 (διασυνωριακή απάτη σχετικά με τον ΦΠΑ) και 24 (επικουρικές διατάξεις για την ποινική προστασία των οικονομικών συμφερόντων της Ευρωπαϊκής Ένωσης) του ν. 4689/2020 (Α' 103),

δ) τρομοκρατικά εγκλήματα ή εγκλήματα συνδεδεμένα με τρομοκρατικές δραστηριότητες, όπως ορίζονται, αντιστοίχως, στα άρθρα 3-4 και 5-12 της Οδηγίας (ΕΕ) 2017/541 του Ευρωπαϊκού Κοινοβουλίου και του Συμβουλίου της 15ης Μαρτίου 2017 για την καταπολέμηση της τρομοκρατίας και την αντικατάσταση της απόφασης-πλαισίου 2002/475/ΔΕΥ του Συμβουλίου και για την τροποποίηση της απόφασης 2005/671/ΔΕΥ του Συμβουλίου (ΕΕ L 88/31.03.2017) ή ηθική αυτουργία ή συνέργεια ή απόπειρα διάπραξης εγκλήματος, όπως ορίζονται στο άρθρο 14 αυτής, και τα εγκλήματα των άρθρων 187Α και 187Β του Ποινικού Κώδικα, καθώς και τα εγκλήματα των άρθρων 32-35 του ν. 4689/2020 (Α' 103),

ε) νομιμοποίηση εσόδων από παράνομες δραστηριότητες ή χρηματοδότηση της τρομοκρατίας, όπως αυτές ορίζονται στο άρθρο 1 της Οδηγίας (ΕΕ) 2015/849 του Ευρωπαϊκού Κοινοβουλίου και του Συμβουλίου της 20ης Μαΐου 2015, σχετικά με την πρόληψη της χρησιμοποίησης του χρηματοπιστωτικού συστήματος για τη νομιμοποίηση εσόδων από παράνομες δραστηριότητες ή για τη χρηματοδότηση της τρομοκρατίας, την τροποποίηση του κανονισμού (ΕΕ) αριθμ. 648/2012 του Ευρωπαϊκού Κοινοβουλίου και του Συμβουλίου, και την κατάργηση της οδηγίας 2005/60/ΕΚ του Ευρωπαϊκού Κοινοβουλίου και του Συμβουλίου και της οδηγίας 2006/70/ΕΚ της Επιτροπής (ΕΕ L 141/05.06.2015) και τα εγκλήματα των άρθρων 2 και 39 του ν. 4557/2018 (Α' 139),

στ) παιδική εργασία και άλλες μορφές εμπορίας ανθρώπων, όπως ορίζονται στο άρθρο 2 της Οδηγίας 2011/36/ΕΕ του Ευρωπαϊκού Κοινοβουλίου και του Συμβουλίου της 5ης Απριλίου 2011, για την πρόληψη

και την καταπολέμηση της εμπορίας ανθρώπων και για την προστασία των θυμάτων της, καθώς και για την αντικατάσταση της απόφασης-πλαίσιο 2002/629/ΔΕΥ του Συμβουλίου (ΕΕ L 101 της 15.4.2011, σ. 1), η οποία ενσωματώθηκε στην εθνική νομοθεσία με το ν. 4198/2013 (Α' 215) και τα εγκλήματα του άρθρου 323Α του Ποινικού Κώδικα (εμπορία ανθρώπων).

Ο οικονομικός φορέας αποκλείεται, επίσης, όταν το πρόσωπο εις βάρος του οποίου εκδόθηκε αμετάκλητη καταδικαστική απόφαση είναι μέλος του διοικητικού, διευθυντικού ή εποπτικού οργάνου του ή έχει εξουσία εκπροσώπησης, λήψης αποφάσεων ή ελέγχου σε αυτό. Η υποχρέωση του προηγούμενου εδαφίου αφορά:

- στις περιπτώσεις Εταιρειών Περιορισμένης Ευθύνης (Ε.Π.Ε.) και προσωπικών εταιρειών (Ο.Ε. και Ε.Ε.) και ιδιωτικών κεφαλαιουχικών εταιρειών (ΙΚΕ), η υποχρέωση του προηγούμενου εδαφίου αφορά τους διαχειριστές.
- στις περιπτώσεις ανωνύμων εταιρειών (Α.Ε.), η υποχρέωση του προηγούμενου εδαφίου αφορά στον Διευθύνοντα Σύμβουλο, καθώς και σε όλα τα μέλη του Διοικητικού Συμβουλίου.
- στις περιπτώσεις Συνεταιρισμών, η υποχρέωση του προηγούμενου εδαφίου αφορά στα μέλη του Διοικητικού Συμβουλίου.
- σε όλες τις υπόλοιπες περιπτώσεις νομικών προσώπων, η υποχρέωση των προηγούμενων εδαφίων αφορά στους νόμιμους εκπροσώπους τους.

Εάν στις ως άνω περιπτώσεις (α) έως (στ) η κατά τα ανωτέρω, περίοδος αποκλεισμού δεν έχει καθοριστεί με αμετάκλητη απόφαση, αυτή ανέρχεται σε πέντε (5) έτη από την ημερομηνία της καταδίκης με αμετάκλητη απόφαση.

2.2.3.2. Στις ακόλουθες περιπτώσεις:

α) όταν ο οικονομικός φορέας έχει αθετήσει τις υποχρεώσεις του όσον αφορά στην καταβολή φόρων ή εισφορών κοινωνικής ασφάλισης και αυτό έχει διαπιστωθεί από δικαστική ή διοικητική απόφαση με τελεσίδικη και δεσμευτική ισχύ, σύμφωνα με διατάξεις της χώρας όπου είναι εγκατεστημένος ή την εθνική νομοθεσία ή/και

β) όταν η Α.Α μπορεί να αποδείξει με τα κατάλληλα μέσα ότι ο οικονομικός φορέας έχει αθετήσει τις υποχρεώσεις του όσον αφορά την καταβολή φόρων ή εισφορών κοινωνικής ασφάλισης.

Αν ο οικονομικός φορέας είναι Έλληνας πολίτης ή έχει την εγκατάστασή του στην Ελλάδα, οι υποχρεώσεις του που αφορούν τις εισφορές κοινωνικής ασφάλισης καλύπτουν τόσο την κύρια όσο και την επικουρική ασφάλιση.

Οι υποχρεώσεις των περ. α' και β' της παρ. 2.2.3.2 θεωρείται ότι δεν έχουν αθετηθεί εφόσον δεν έχουν καταστεί ληξιπρόθεσμες ή εφόσον αυτές έχουν υπαχθεί σε δεσμευτικό διακανονισμό που τηρείται.

Δεν αποκλείεται ο οικονομικός φορέας, όταν έχει εκπληρώσει τις υποχρεώσεις του είτε καταβάλλοντας τους φόρους ή τις εισφορές κοινωνικής ασφάλισης που οφείλει, συμπεριλαμβανομένων, κατά περίπτωση, των δεδουλευμένων τόκων ή των προστίμων είτε υπαγόμενος σε δεσμευτικό διακανονισμό για την καταβολή τους.

γ) η Α.Α γνωρίζει ή μπορεί να αποδείξει με τα κατάλληλα μέσα ότι έχουν επιβληθεί σε βάρος του οικονομικού φορέα, μέσα σε χρονικό διάστημα δύο (2) ετών πριν από την ημερομηνία λήξης της προθεσμίας υποβολής προσφοράς: αα) τρεις (3) πράξεις επιβολής προστίμου από τα αρμόδια ελεγκτικά όργανα του Σώματος Επιθεώρησης Εργασίας για παραβάσεις της εργατικής νομοθεσίας που χαρακτηρίζονται, σύμφωνα με την υπουργική απόφαση 2063/Δ1632/2011 (Β' 266), όπως εκάστοτε ισχύει, ως «υψηλής» ή «πολύ υψηλής» σοβαρότητας, οι οποίες προκύπτουν αθροιστικά από τρεις (3) διενεργηθέντες ελέγχους, ή ββ) δύο (2) πράξεις επιβολής προστίμου από τα αρμόδια ελεγκτικά όργανα του Σώματος Επιθεώρησης Εργασίας για παραβάσεις της εργατικής νομοθεσίας που αφορούν την αδήλωτη εργασία, οι οποίες προκύπτουν αθροιστικά από δύο (2) διενεργηθέντες ελέγχους. Οι υπό αα' και ββ' κυρώσεις πρέπει να έχουν αποκτήσει τελεσίδικη και δεσμευτική ισχύ.

2.2.3.3. Κατ' εξαίρεση ο οικονομικός φορέας δεν αποκλείεται, όταν ο αποκλεισμός, σύμφωνα με την παράγραφο 2.2.3.2, θα ήταν σαφώς δυσανάλογος, ιδίως όταν μόνο μικρά ποσά των φόρων ή των εισφορών κοινωνικής ασφάλισης δεν έχουν καταβληθεί ή όταν ο οικονομικός φορέας ενημερώθηκε σχετικά με το ακριβές ποσό που οφείλεται λόγω αθέτησης των υποχρεώσεών του όσον αφορά στην καταβολή φόρων ή εισφορών κοινωνικής ασφάλισης σε χρόνο κατά τον οποίο δεν είχε τη δυνατότητα να λάβει μέτρα, σύμφωνα με το τελευταίο εδάφιο της παρ. 2 του άρθρου 73 ν. 4412/2016, πριν από την εκπνοή της προθεσμίας της προθεσμίας υποβολής προσφοράς.

2.2.3.4. Αποκλείεται από τη συμμετοχή στη διαδικασία σύναψης της παρούσας σύμβασης, οικονομικός φορέας σε οποιαδήποτε από τις ακόλουθες καταστάσεις:

(α) εάν έχει αθετήσει τις υποχρεώσεις που προβλέπονται στην παρ. 2 του άρθρου 18 του ν. 4412/2016,

(β) εάν τελεί υπό πτώχευση ή έχει υπαχθεί σε διαδικασία εξυγίανσης ή ειδικής εκκαθάρισης ή τελεί υπό αναγκαστική διαχείριση από εκκαθαριστή ή από το δικαστήριο ή έχει υπαχθεί σε διαδικασία πτωχευτικού συμβιβασμού ή έχει αναστείλει τις επιχειρηματικές του δραστηριότητες ή εάν βρίσκεται σε οποιαδήποτε ανάλογη κατάσταση προκύπτουσα από παρόμοια διαδικασία, προβλεπόμενη σε εθνικές διατάξεις νόμου. Η Α.Α μπορεί να μην αποκλείει έναν οικονομικό φορέα ο οποίος βρίσκεται σε μία εκ των καταστάσεων που αναφέρονται στην περίπτωση αυτή, υπό την προϋπόθεση ότι αποδεικνύει ότι ο εν λόγω φορέας είναι σε θέση να εκτελέσει τη σύμβαση, λαμβάνοντας υπόψη τις ισχύουσες διατάξεις και τα μέτρα για τη συνέχιση της επιχειρηματικής του λειτουργίας,

(γ) υπάρχουν επαρκώς εύλογες ενδείξεις που οδηγούν στο συμπέρασμα ότι ο οικονομικός φορέας συνήψε συμφωνίες με άλλους οικονομικούς φορείς με στόχο τη στρέβλωση του ανταγωνισμού,

δ) εάν μία κατάσταση σύγκρουσης συμφερόντων κατά την έννοια του άρθρου 24 του ν. 4412/2016 δεν μπορεί να θεραπευθεί αποτελεσματικά με άλλα, λιγότερο παρεμβατικά, μέσα,

(ε) εάν μία κατάσταση στρέβλωσης του ανταγωνισμού από την πρότερη συμμετοχή του οικονομικού φορέα κατά την προετοιμασία της διαδικασίας σύναψης σύμβασης, κατά τα οριζόμενα στο άρθρο 48 του ν. 4412/2016, δεν μπορεί να θεραπευθεί με άλλα, λιγότερο παρεμβατικά, μέσα,

(στ) εάν έχει επιδείξει σοβαρή ή επαναλαμβανόμενη πλημμέλεια κατά την εκτέλεση ουσιώδους απαίτησης στο πλαίσιο προηγούμενης δημόσιας σύμβασης, προηγούμενης σύμβασης με αναθέτοντα φορέα ή προηγούμενης σύμβασης παραχώρησης που είχε ως αποτέλεσμα την πρόωρη καταγγελία της προηγούμενης σύμβασης, αποζημιώσεις ή άλλες παρόμοιες κυρώσεις,

(ζ) εάν έχει κριθεί ένοχος σοβαρών ψευδών δηλώσεων κατά την παροχή των πληροφοριών που απαιτούνται για την εξακρίβωση της απουσίας των λόγων αποκλεισμού ή την πλήρωση των κριτηρίων επιλογής, έχει αποκρύψει τις πληροφορίες αυτές ή δεν είναι σε θέση να προσκομίσει τα δικαιολογητικά που απαιτούνται κατ' εφαρμογή του άρθρου 2.2.9.2 της παρούσας,

(η) εάν επιχειρήσει να επηρεάσει με αθέμιτο τρόπο τη διαδικασία λήψης αποφάσεων της αναθέτουσας αρχής, να αποκτήσει εμπιστευτικές πληροφορίες που ενδέχεται να του αποφέρουν αθέμιτο πλεονέκτημα στη διαδικασία σύναψης σύμβασης ή να παράσχει εξ αμελείας παραπλανητικές πληροφορίες που ενδέχεται να επηρεάσουν ουσιωδώς τις αποφάσεις που αφορούν τον αποκλεισμό, την επιλογή ή την ανάθεση,

(θ) εάν η Α.Α μπορεί να αποδείξει, με κατάλληλα μέσα ότι έχει διαπράξει σοβαρό επαγγελματικό παράπτωμα, το οποίο θέτει εν αμφιβόλω την ακεραιότητά του.

Εάν στις ως άνω περιπτώσεις (α) έως (θ) η περίοδος αποκλεισμού δεν έχει καθοριστεί με αμετάκλητη απόφαση, αυτή ανέρχεται σε τρία (3) έτη από την ημερομηνία του σχετικού γεγονότος.

2.2.3.5. α) Αποκλείεται, επίσης, οικονομικός φορέας από τη συμμετοχή στη διαδικασία σύναψης της παρούσας σύμβασης εάν συντρέχουν οι προϋποθέσεις εφαρμογής της παρ. 4 του άρθρου 8 του ν. 3310/2005, όπως ισχύει (αμιγώς εθνικός λόγος αποκλεισμού). Οι υποχρεώσεις της παρούσας αφορούν τις

ανώνυμες εταιρείες που υποβάλλουν προσφορά αυτοτελώς ή ως μέλη ένωσης ή που συμμετέχουν στο μετοχικό κεφάλαιο άλλου νομικού προσώπου που υποβάλλει προσφορά ή νομικά πρόσωπα της αλλοδαπής που αντιστοιχούν σε ανώνυμη εταιρεία.

Εξαιρούνται της υποχρέωσης αυτής: α) οι εισηγμένες στα χρηματιστήρια κρατών-μελών της Ευρωπαϊκής Ένωσης ή του Οργανισμού Οικονομικής Συνεργασίας και Ανάπτυξης (Ο.Ο.Σ.Α.) εταιρείες, β) οι εταιρείες, τα δικαιώματα ψήφου των οποίων ελέγχονται από μία ή περισσότερες επιχειρήσεις επενδύσεων (investment firms), εταιρείες διαχείρισης κεφαλαίων/ενεργητικού (asset/fund managers) ή εταιρείες διαχείρισης κεφαλαίων επιχειρηματικών συμμετοχών (private equity firms), υπό την προϋπόθεση ότι οι τελευταίες αυτές εταιρείες ελέγχουν, συνολικά ποσοστό που υπερβαίνει το εβδομήντα πέντε τοις εκατό (75%) των δικαιωμάτων ψήφων και είναι εποπτευόμενες από Επιτροπές Κεφαλαιαγοράς ή άλλες αρμόδιες χρηματοοικονομικές αρχές κρατών μελών της Ευρωπαϊκής Ένωσης ή του Ο.Ο.Σ.Α..

β) Αποκλείεται από τη διαγωνιστική διαδικασία οικονομικός φορέας στο πρόσωπο του οποίου συντρέχουν οι προϋποθέσεις του Κανονισμού (ΕΕ) 2022/576 του Συμβουλίου της 8ης Απριλίου 2022, για την τροποποίηση του Κανονισμού (ΕΕ) αριθ. 833/2014 σχετικά με περιοριστικά μέτρα λόγω ενεργειών της Ρωσίας που αποσταθεροποιούν την κατάσταση στην Ουκρανία.

2.2.3.6. Ο οικονομικός φορέας αποκλείεται σε οποιοδήποτε χρονικό σημείο κατά τη διάρκεια της διαδικασίας σύναψης της παρούσας σύμβασης, όταν αποδεικνύεται ότι βρίσκεται, λόγω πράξεων ή παραλείψεών του, είτε πριν είτε κατά τη διαδικασία, σε μία από τις ως άνω περιπτώσεις

2.2.3.7. Οικονομικός φορέας που εμπίπτει σε μια από τις καταστάσεις που αναφέρονται στις παραγράφους 2.2.3.1 και 2.2.3.4 εκτός από την περ.β' αυτής, μπορεί να προσκομίζει στοιχεία προκειμένου να αποδείξει ότι τα μέτρα που έλαβε επαρκούν για να αποδείξουν την αξιοπιστία του, παρότι συντρέχει ο σχετικός λόγος αποκλεισμού (αυτοκάθαρση). Για τον σκοπό αυτόν, ο οικονομικός φορέας αποδεικνύει ότι έχει καταβάλει ή έχει δεσμευθεί να καταβάλει αποζημίωση για ζημίες που προκλήθηκαν από το ποινικό αδίκημα ή το παράπτωμα, ότι έχει διευκρινίσει τα γεγονότα και τις περιστάσεις με ολοκληρωμένο τρόπο, μέσω ενεργού συνεργασίας με τις ερευνητικές αρχές, και έχει λάβει συγκεκριμένα τεχνικά και οργανωτικά μέτρα, καθώς και μέτρα σε επίπεδο προσωπικού κατάλληλα για την αποφυγή περαιτέρω ποινικών αδικημάτων ή παραπτωμάτων. Τα μέτρα που λαμβάνονται από τους οικονομικούς φορείς αξιολογούνται σε συνάρτηση με τη σοβαρότητα και τις ιδιαίτερες περιστάσεις του ποινικού αδικήματος ή του παραπτώματος. Εάν τα στοιχεία κριθούν επαρκή, ο εν λόγω οικονομικός φορέας δεν αποκλείεται από τη διαδικασία σύναψης σύμβασης. Τα μέτρα που λαμβάνονται από τους οικονομικούς φορείς αξιολογούνται σε συνάρτηση με τη σοβαρότητα και τις ιδιαίτερες περιστάσεις του ποινικού αδικήματος ή του παραπτώματος. Αν τα μέτρα κριθούν ανεπαρκή, γνωστοποιείται στον οικονομικό φορέα το σκεπτικό της απόφασης αυτής. Οικονομικός φορέας που έχει αποκλειστεί, σύμφωνα με τις κείμενες διατάξεις, με τελεσίδικη απόφαση, σε εθνικό επίπεδο, από τη συμμετοχή σε διαδικασίες σύναψης σύμβασης ή ανάθεσης παραχώρησης δεν μπορεί να κάνει χρήση της ανωτέρω δυνατότητας κατά την περίοδο του αποκλεισμού που ορίζεται στην εν λόγω απόφαση.

2.2.3.8. Η απόφαση για την διαπίστωση της επάρκειας ή μη των επανορθωτικών μέτρων κατά την προηγούμενη παράγραφο εκδίδεται σύμφωνα με τα οριζόμενα στις παρ. 8 και 9 του άρθρου 73 του ν. 4412/2016.

2.2.3.9. Οικονομικός φορέας, στον οποίο έχει επιβληθεί, με την κοινή υπουργική απόφαση του άρθρου 74 του ν. 4412/2016, η ποινή του αποκλεισμού αποκλείεται αυτοδίκαια και από την παρούσα διαδικασία σύναψης της σύμβασης.

Κριτήρια Επιλογής

2.2.4 Καταλληλότητα άσκησης επαγγελματικής δραστηριότητας

Οι οικονομικοί φορείς που συμμετέχουν στη διαδικασία σύναψης της παρούσας σύμβασης απαιτείται να ασκούν επαγγελματική δραστηριότητα συναφή με το αντικείμενο των προς παροχή υπηρεσιών, δηλαδή εγκατάσταση και διαχείριση συστημάτων ελεγχόμενης στάθμευσης.

Οι οικονομικοί φορείς που είναι εγκατεστημένοι σε κράτος μέλος της Ευρωπαϊκής Ένωσης απαιτείται να είναι εγγεγραμμένοι σε ένα από τα επαγγελματικά ή εμπορικά μητρώα που τηρούνται στο κράτος εγκατάστασής τους ή να ικανοποιούν οποιαδήποτε άλλη απαίτηση ορίζεται στο Παράρτημα XI του Προσαρτήματος Α' του ν. 4412/2016. Στην περίπτωση οικονομικών φορέων εγκατεστημένων σε κράτος μέλους του Ευρωπαϊκού Οικονομικού Χώρου (Ε.Ο.Χ) ή σε τρίτες χώρες που προσχωρήσει στη ΣΔΣ, ή σε τρίτες χώρες που δεν εμπίπτουν στην προηγούμενη περίπτωση και έχουν συνάψει διμερείς ή πολυμερείς συμφωνίες με την Ένωση σε θέματα διαδικασιών ανάθεσης δημοσίων συμβάσεων, απαιτείται να είναι εγγεγραμμένοι σε αντίστοιχα επαγγελματικά ή εμπορικά μητρώα.

Οι εγκατεστημένοι στην Ελλάδα οικονομικοί φορείς απαιτείται να είναι εγγεγραμμένοι στο Βιοτεχνικό ή Εμπορικό ή Βιομηχανικό Επιμελητήριο ή στο Μητρώο Κατασκευαστών Αμυντικού Υλικού.

Σε περίπτωση ένωσης οικονομικών φορέων, η καταλληλότητα άσκησης επαγγελματικής δραστηριότητας πρέπει να καλύπτεται από όλα τα μέλη της ένωσης.

2.2.5 Οικονομική και χρηματοοικονομική επάρκεια

Όσον αφορά την οικονομική και χρηματοοικονομική επάρκεια για την παρούσα διαγωνιστική διαδικασία, οι συμμετέχοντες οικονομικοί φορείς απαιτείται να διαθέτουν και να παρέχουν κατά την υποβολή της προσφοράς τους και των δικαιολογητικών συμμετοχής τους, τα ακόλουθα:

2.2.5.1 Μέσο γενικό ετήσιο κύκλο εργασιών (αυτοτελή έργα, κοινοπραξίες) όπως αυτός προκύπτει από τα αποτελέσματα των τριών (3) τελευταίων δημοσιευμένων ισολογισμών προ του έτους δημοσίευσης της παρούσης, τουλάχιστον ίσο με αυτόν της προϋπολογιζόμενης προ Φ.Π.Α. αξίας της Σύμβασης Παροχής Υπηρεσιών (ΣΠΥ). Σε περίπτωση που ο συμμετέχων δραστηριοποιείται για χρονικό διάστημα μικρότερο των τριών (3) διαχειριστικών χρήσεων προ του έτους δημοσίευσης της παρούσης, τότε ο μέσος γενικός ετήσιος γενικός κύκλος εργασιών του για όσες διαχειριστικές χρήσεις δραστηριοποιείται, με βάση τους δημοσιευμένους ισολογισμούς του, θα πρέπει να είναι τουλάχιστον ίσος με το 50% της εκτιμώμενης συνολικής αξίας της ΣΠΥ προς ΦΠΑ. Για τη διασφάλιση της ανωτέρω απαίτησης, θα πρέπει οι συμμετέχοντες να υποβάλλουν τους επίσημους δημοσιευμένους ισολογισμούς τους κατά το στάδιο υποβολής των προσφορών τους, υπογεγραμμένους από τους νόμιμους εκπροσώπους τους.

2.2.5.2 Πιστοληπτική ικανότητα (πλην έκδοσης εγγυητικών επιστολών) ύψους τουλάχιστον ίση με το 50% της εκτιμώμενης συνολικής αξίας της παρούσας σύμβασης χωρίς ΦΠΑ, προκειμένου να διασφαλισθεί η φερεγγυότητα του οικονομικού φορέα για την αντιμετώπιση ενδεχόμενης ανάγκης εκ των προτέρων κάλυψης μέρους του κόστους κτήσης των αναφερομένων στην παρούσα ειδών, καθώς και κάθε περαιτέρω κόστους, με σκοπό τη διασφάλιση της πλήρους και έγκαιρης εκτέλεσης της προς υλοποίηση ενιαίας προμήθειας (απαιτείται να προσκομισθεί επιστολή βεβαίωσης από τραπεζικό οργανισμό, δραστηριοποιούμενο κατά το νόμο, εκτός των άλλων, στην παροχή πιστώσεων και χρηματοδοτήσεων.

Σε περίπτωση ένωσης οικονομικών φορέων (ή κοινοπραξίας), οι ως άνω απαιτήσεις οικονομικής και χρηματοοικονομικής επάρκειας, μπορούν να καλύπτονται από ένα μέλος ή αθροιστικά από τα μέλη, δηλαδή οι ενώσεις (ή κοινοπραξίες) να διαθέτουν τους άνω απαιτούμενους κύκλους εργασιών, αριθμοδείκτες και πιστοληπτική ικανότητα, ανεξαρτήτως του ποσοστού συμμετοχής εκάστου μέλους στην ένωση ή στην κοινοπραξία.

Θα πρέπει υποχρεωτικά να υποβληθούν στα αντίστοιχα πεδία του ΕΕΕΣ ο μέσος γενικός ετήσιος κύκλος εργασιών, καθώς και αναλυτικά, ανά εξεταζόμενη οικονομική χρήση, οι αντίστοιχες τιμές του γενικού κύκλου εργασιών, από τις οποίες προκύπτουν οι δηλωθείσες μέσες τιμές αυτών. Ομοίως θα υποβληθούν στα αντίστοιχα πεδία του ΕΕΕΣ το ύψος της πιστοληπτικής ικανότητας καθώς και οι προαναφερόμενοι οικονομικοί αριθμοδείκτες ανά οικονομική χρήση.

Σε περίπτωση που ο υποψήφιος ανάδοχος προτίθεται να στηριχθεί στις ικανότητες τρίτων φορέων, όσον αφορά στα κριτήρια που σχετίζονται με την οικονομική και χρηματοοικονομική επάρκεια, απαιτείται να προσκομίζονται από τον τρίτο όλα τα ανωτέρω αναφερόμενα δικαιολογητικά που σχετίζονται με τα κατά περίπτωση αντικείμενα της δοθείσας στήριξης.

2.2.6 Τεχνική και επαγγελματική ικανότητα

Όσον αφορά στην τεχνική και επαγγελματική ικανότητα για την παρούσα διαγωνιστική διαδικασία, οι οικονομικοί φορείς απαιτείται, επί ποινή αποκλεισμού, κατά την υποβολή της προσφοράς τους να πληρούν τις κάτωθι προϋποθέσεις:

2.2.6.1 Να έχουν εκτελέσει πλήρως, τουλάχιστον ένα (1) ή περισσότερα δημόσια ή ιδιωτικά έργα, κατά την τελευταία τριετία μέχρι την ημερομηνία υποβολής στον διαγωνισμό, προμήθειας και εγκατάστασης Συστήματος Έξυπνης Στάθμευσης.

2.2.6.2 Για τη διασφάλιση των ανωτέρω απαιτήσεων, θα πρέπει να υποβληθεί υπεύθυνη δήλωση υπογεγραμμένη από το νόμιμο εκπρόσωπο του συμμετέχοντα οικονομικού φορέα, η οποία να περιλαμβάνει κατάλογο με τα συγκεντρωτικά στοιχεία παραδόσεων ανά αποδέκτη και είδος και από την οποία να προκύπτει με σαφήνεια η κάλυψη της απαίτησης, καθώς και βεβαιώσεις καλής εκτέλεσης των ανωτέρω απαιτούμενων, υπογεγραμμένες από το αρμόδιο όργανο αυτού αν προέρχονται από συναλλαγές με δημόσιο φορέα, ή από το νόμιμο εκπρόσωπο αυτού αν προέρχονται από συναλλαγές με ιδιωτικό φορέα.

Διευκρινίζεται ρητά, πως στις περιπτώσεις έκδοσης βεβαιώσεων από ιδιωτικούς φορείς, θα πρέπει απαραίτητως να συμπεριλαμβάνονται και τα αντίγραφα των συνοδευτικών εγγράφων-παραστατικών από τα οποία να προκύπτουν με σαφήνεια οι επωνυμίες των παραληπτών, η πλήρης περιγραφή των ειδών, οι ποσότητες αυτών, καθώς επίσης και η ορθή παραλαβή τους. Διευκρινίζεται επίσης, πως στις υπεύθυνες δηλώσεις θα δηλώνεται η ακρίβεια και η γνησιότητα όλων των εγγράφων.

2.2.6.3 Να διαθέτει:

- τουλάχιστον έναν Υπεύθυνο Έργου με 10 έτη εμπειρία στη διαχείριση συμβάσεων, ως Υπεύθυνος Έργων. Απαιτείται προσκόμιση πλήρους Βιογραφικού Σημειώματος και για την εμπειρία θεωρείται απαραίτητη η επιπλέον προσκόμιση σχετικών βεβαιώσεων από Δημόσιο Φορέα ή Συμβάσεων Απασχόλησης ή Υπεύθυνη Δήλωση του άρθρου 8 Ν.1599/1986 υπογεγραμμένη (είτε με γνήσιο υπογραφής, είτε με ψηφιακή υπογραφή) από τον νόμιμο εκπρόσωπο του εργοδότη, για απόδειξη της εμπειρίας σε Ιδιωτικό Φορέα. Για την εμπειρία μετρούνται τα έτη απασχόλησης και όχι τα έτη από κτήσεως πτυχίου.
- έναν Διπλωματούχο Μηχανικό ΠΕ με τουλάχιστον 5ετή εμπειρία.
- τουλάχιστον δυο (2) αδειούχους Ηλεκτρολόγους Εγκαταστάτες.

Για τη διασφάλιση των ανωτέρω απαιτήσεων θα πρέπει να υποβληθούν, α) στο αντίστοιχο πεδίο του ΕΕΕΣ τα ονοματεπώνυμα, οι τίτλοι σπουδών και επαγγελματικών προσόντων του τεχνικού προσωπικού που θα χρησιμοποιήσει ο οικονομικός φορέας για την εκτέλεση των εργασιών τεχνικής υποστήριξης και β) υπεύθυνη δήλωση υπογεγραμμένη από το νόμιμο εκπρόσωπο του συμμετέχοντα οικονομικού φορέα, η οποία να περιλαμβάνει κατάλογο με τα συγκεντρωτικά απαιτούμενα στοιχεία και β) στο αντίστοιχο πεδίο του ΕΕΕΣ τα ονοματεπώνυμα, οι τίτλοι σπουδών και επαγγελματικών.

Σε περίπτωση ένωσης οικονομικών φορέων (ή κοινοπραξίας), οι ως άνω απαιτήσεις τεχνικής και επαγγελματικής ικανότητας, μπορούν να καλύπτονται από ένα μέλος ή αθροιστικά από τα μέλη της ένωσης (ή της κοινοπραξίας).

2.2.7 Πρότυπα διασφάλισης ποιότητας και πρότυπα περιβαλλοντικής διαχείρισης

Οι οικονομικοί φορείς για την παρούσα διαδικασία σύναψης σύμβασης οφείλουν να είναι πιστοποιημένοι για τη δραστηριότητα "Ανάπτυξη Λογισμικού Ελεγχόμενης Στάθμευσης. Εφαρμογή και Υποστήριξη Συστημάτων Ελεγχόμενης Στάθμευσης" και να συμμορφώνονται – εφαρμόζουν :

- Σύστημα Διαχείρισης Ποιότητας, σύμφωνα με τις απαιτήσεις του διεθνούς προτύπου ISO 9001:2015
- Σύστημα Διαχείρισης Ασφάλειας Πληροφοριών, σύμφωνα με τις απαιτήσεις του διεθνούς προτύπου ISO 27001:2013.
- Σύστημα Περιβαλλοντικής Διαχείρισης, σύμφωνα με τις απαιτήσεις του διεθνούς προτύπου **ISO 14001**

Σε περίπτωση ένωσης οικονομικών φορέων (ή κοινοπραξίας), οι ως άνω απαιτήσεις για τα πρότυπα διασφάλισης ποιότητας και πρότυπα περιβαλλοντικής διαχείρισης, μπορούν να καλύπτονται από ένα μέλος ή αθροιστικά από τα μέλη της ένωσης (ή της κοινοπραξίας).

Η Α.Α αναγνωρίζει ισοδύναμα πιστοποιητικά που έχουν εκδοθεί από φορείς διαπιστευμένους από ισοδύναμους Οργανισμούς διαπίστευσης, εδρεύοντες και σε άλλα κράτη - μέλη. Επίσης, κάνει δεκτά άλλα αποδεικτικά στοιχεία για ισοδύναμα μέτρα διασφάλισης ποιότητας, εφόσον ο ενδιαφερόμενος οικονομικός φορέας δεν είχε τη δυνατότητα να αποκτήσει τα εν λόγω πιστοποιητικά εντός των σχετικών προθεσμιών για λόγους για τους οποίους δεν ευθύνεται ο ίδιος, υπό την προϋπόθεση ότι ο οικονομικός φορέας αποδεικνύει ότι τα προτεινόμενα μέτρα διασφάλισης ποιότητας πληρούν τα απαιτούμενα πρότυπα διασφάλισης ποιότητας.

2.2.8 Στήριξη στην ικανότητα τρίτων – Υπεργολαβία

2.2.8.1 Στήριξη στην ικανότητα τρίτων

Οι οικονομικοί φορείς μπορούν, όσον αφορά τα κριτήρια της οικονομικής και χρηματοοικονομικής επάρκειας (της παραγράφου 2.2.5) και τα σχετικά με την τεχνική και επαγγελματική ικανότητα (της παραγράφου 2.2.6), να στηρίζονται στις ικανότητες άλλων φορέων, ασχέτως της νομικής φύσης των δεσμών τους με αυτούς. Στην περίπτωση αυτή, αποδεικνύουν ότι θα έχουν στη διάθεσή τους τους αναγκαίους πόρους, με την προσκόμιση της σχετικής δέσμευσης των φορέων στην ικανότητα των οποίων στηρίζονται.

Ειδικά, όσον αφορά στα κριτήρια επαγγελματικής ικανότητας που σχετίζονται με τους τίτλους σπουδών και τα επαγγελματικά προσόντα που ορίζονται στην περίπτωση στ' του Μέρους II του Παραρτήματος XII του Προσαρτήματος Α' του ν. 4412/2016 ή με την σχετική επαγγελματική εμπειρία, οι οικονομικοί φορείς, μπορούν να στηρίζονται στις ικανότητες άλλων φορέων, μόνο, εάν οι τελευταίοι θα εκτελέσουν τις εργασίες ή τις υπηρεσίες για τις οποίες απαιτούνται οι συγκεκριμένες ικανότητες.

Όταν οι οικονομικοί φορείς στηρίζονται στις ικανότητες άλλων φορέων όσον αφορά τα κριτήρια που σχετίζονται με την απαιτούμενη με τη διακήρυξη οικονομική και χρηματοοικονομική επάρκεια, οι εν λόγω οικονομικοί φορείς και αυτοί στους οποίους στηρίζονται είναι από κοινού υπεύθυνοι για την εκτέλεση της σύμβασης.

Υπό τους ίδιους όρους οι ενώσεις οικονομικών φορέων μπορούν να στηρίζονται στις ικανότητες των συμμετεχόντων στην ένωση ή άλλων φορέων.

2.2.8.2 Υπεργολαβία

Ο οικονομικός φορέας αναφέρει στην προσφορά του το μέρος της σύμβασης που προτίθεται να αναθέσει υπό μορφή υπεργολαβίας σε τρίτους, καθώς και τους υπεργολάβους που προτείνει. Στην περίπτωση που

ο προσφέρων αναφέρει στην προσφορά του ότι προτίθεται να αναθέσει μέρος ή μέρη της σύμβασης υπό μορφή υπεργολαβίας σε τρίτους σε ποσοστό που υπερβαίνει το τριάντα τοις εκατό (30%) της συνολικής αξίας της σύμβασης, η Α.Α ελέγχει ότι δεν συντρέχουν οι λόγοι αποκλεισμού της παραγράφου 2.2.3 της παρούσης. Ο οικονομικός φορέας υποχρεούται να αντικαταστήσει έναν υπεργολάβο, εφόσον συντρέχουν στο πρόσωπό του λόγοι αποκλεισμού της ως άνω παραγράφου 2.2.3.

2.2.9 Κανόνες απόδειξης ποιοτικής επιλογής

Το δικαίωμα συμμετοχής των οικονομικών φορέων και οι όροι και προϋποθέσεις συμμετοχής τους, όπως ορίζονται στις παραγράφους 2.2.1 έως 2.2.8, κρίνονται κατά την υποβολή της προσφοράς δια του ΕΕΕΣ και τα απαιτούμενα στις προαναφερθείσες παραγράφους, κατά τα οριζόμενα στην παράγραφο 2.2.9.1, κατά την υποβολή των δικαιολογητικών της παραγράφου 2.2.9.2 και κατά τη σύναψη της σύμβασης δια της υπεύθυνης δήλωσης, της περ. δ' της παρ. 3 του άρθρου 105 του ν. 4412/2016.

Στην περίπτωση που ο οικονομικός φορέας στηρίζεται στις ικανότητες άλλων φορέων, σύμφωνα με την παράγραφο 2.2.8. της παρούσας, οι φορείς στην ικανότητα των οποίων στηρίζεται υποχρεούνται να αποδεικνύουν, κατά τα οριζόμενα στις παραγράφους 2.2.9.1 και 2.2.9.2, ότι δεν συντρέχουν οι λόγοι αποκλεισμού της παραγράφου 2.2.3 της παρούσας και ότι πληρούν τα σχετικά κριτήρια επιλογής κατά περίπτωση (παράγραφοι 2.2.5. και 2.2.6.).

Στην περίπτωση που ο οικονομικός φορέας αναφέρει στην προσφορά του ότι προτίθεται να αναθέσει τμήμα(τα) της σύμβασης υπό μορφή υπεργολαβίας σε τρίτους σε ποσοστό που υπερβαίνει το τριάντα τοις εκατό (30%) της συνολικής αξίας της σύμβασης, οι υπεργολάβοι υποχρεούνται να αποδεικνύουν, κατά τα οριζόμενα στις παραγράφους 2.2.9.1 και 2.2.9.2, ότι δεν συντρέχουν οι λόγοι αποκλεισμού της παραγράφου 2.2.3 της παρούσας.

Αν επέλθουν μεταβολές στις προϋποθέσεις τις οποίες οι προσφέροντες δηλώσουν ότι πληρούν, σύμφωνα με το παρόν άρθρο, οι οποίες επέλθουν ή για τις οποίες λάβουν γνώση μετά την συμπλήρωση του ΕΕΕΣ και μέχρι την ημέρα της έγγραφης πρόσκλησης για την σύναψη του συμφωνητικού οι προσφέροντες οφείλουν να ενημερώσουν αμελλητί την αναθέτουσα αρχή.

2.2.9.1 Προκαταρκτική απόδειξη κατά την υποβολή προσφορών

Προς προκαταρκτική απόδειξη ότι οι προσφέροντες οικονομικοί φορείς: α) δεν βρίσκονται σε μία από τις καταστάσεις της παραγράφου 2.2.3 και β) πληρούν τα σχετικά κριτήρια επιλογής των παραγράφων 2.2.4, 2.2.5, 2.2.6 και 2.2.7 της παρούσης, προσκομίζουν κατά την υποβολή της προσφοράς τους ως δικαιολογητικό συμμετοχής, το προβλεπόμενο από το άρθρο 79 παρ. 1 και 3 του ν. 4412/2016 Ευρωπαϊκό Ενιαίο Έγγραφο Σύμβασης (ΕΕΕΣ), σύμφωνα με τις επισυναπτόμενες στην παρούσα οδηγίες του Παραρτήματος II, το οποίο ισοδυναμεί με ενημερωμένη υπεύθυνη δήλωση, με τις συνέπειες του ν. 1599/1986. Το ΕΕΕΣ καταρτίζεται βάσει του τυποποιημένου εντύπου του Παραρτήματος 2 του Κανονισμού (ΕΕ) 2016/7 και συμπληρώνεται από τους προσφέροντες οικονομικούς φορείς σύμφωνα με τις οδηγίες του Παραρτήματος III.

Ως προς τα κριτήρια ποιοτικής επιλογής (2.2.4 έως 2.2.6) οι οικονομικοί φορείς πρέπει επί ποινή αποκλεισμού να περιγράψουν στο ΕΕΕΣ τον τρόπο με τον οποίο καλύπτουν τις απαιτήσεις, σύμφωνα με τα ζητούμενα των εν λόγω άρθρων.

Μετά την ανακοίνωση της απόφασης της Ευρωπαϊκής Επιτροπής, στο πλαίσιο της σχετικής στρατηγικής της για το eΕΕΕΣ, περί παύσης λειτουργίας της e-πλατφόρμας eΕΕΕΣ <https://ec.europa.eu/tools/esp/> λειτουργεί πλέον η εθνική πλατφόρμα Promitheus ESPDint του ΕΣΗΔΗΣ <https://espint.eprocurement.gov.gr> για την ηλεκτρονική δημιουργία, διαχείριση και συμπλήρωση του Ε.Ε.Ε.Σ.

Η πρόσβαση είναι εφικτή μέσω του ΕΣΗΔΗΣ <http://www.eprocurement.gov.gr> όπου στην αρχική σελίδα υπάρχει ειδική ενότητα υπό τον τίτλο «Promitheus ESPDint – ηλεκτρονικές υπηρεσίες eΕΕΕΣ-eTEΥΔ», όπου παρέχονται οι απαιτούμενες πληροφορίες και οδηγίες για τη συμπλήρωση του ΕΕΕΣ. Σημειώνεται ότι για

τη σύνταξη του ΕΕΕΣ στην περίπτωση που δεν χρησιμοποιηθεί το αρχείο xml που θα διατίθεται στο χώρο του διαγωνισμού, θα πρέπει να επιλεγεί η εκδοχή «Βάσει Κανονισμού της ΕΕ (regulated)».

Σε όλες τις περιπτώσεις, όπου περισσότερα από ένα φυσικά πρόσωπα είναι μέλη του διοικητικού, διευθυντικού ή εποπτικού οργάνου ενός οικονομικού φορέα ή έχουν εξουσία εκπροσώπησης, λήψης αποφάσεων ή ελέγχου σε αυτό, υποβάλλεται ένα Ευρωπαϊκό Ενιαίο Έγγραφο Σύμβασης (ΕΕΕΣ), το οποίο είναι δυνατό να φέρει μόνο την υπογραφή του κατά περίπτωση εκπροσώπου του οικονομικού φορέα ως προκαταρκτική απόδειξη των λόγων αποκλεισμού του άρθρου 2.2.3.1 της παρούσας για το σύνολο των φυσικών προσώπων που είναι μέλη του διοικητικού, διευθυντικού ή εποπτικού οργάνου του ή έχουν εξουσία εκπροσώπησης, λήψης αποφάσεων ή ελέγχου σε αυτόν.

Ως εκπρόσωπος του οικονομικού φορέα νοείται ο νόμιμος εκπρόσωπος αυτού, όπως προκύπτει από το ισχύον καταστατικό ή το πρακτικό εκπροσώπησης του κατά το χρόνο υποβολής της προσφοράς ή το αρμοδίως εξουσιοδοτημένο φυσικό πρόσωπο να εκπροσωπεί τον οικονομικό φορέα για διαδικασίες σύναψης συμβάσεων ή για συγκεκριμένη διαδικασία σύναψης σύμβασης.

Στην περίπτωση υποβολής προσφοράς από ένωση οικονομικών φορέων, το Ευρωπαϊκό Ενιαίο Έγγραφο Σύμβασης (ΕΕΕΣ), υποβάλλεται χωριστά από κάθε μέλος της ένωσης και από τους τρίτους οικονομικούς φορείς, σε περίπτωση που ο υποψήφιος στηρίζεται στις ικανότητες τρίτων.

Το ΕΕΕΣ φέρει υπογραφή με ημερομηνία εντός του χρονικού διαστήματος κατά το οποίο μπορούν να υποβάλλονται προσφορές. Αν στο διάστημα που μεσολαβεί μεταξύ της ημερομηνίας υπογραφής του ΕΕΕΣ και της καταληκτικής ημερομηνίας υποβολής προσφορών έχουν επέλθει μεταβολές στα δηλωθέντα στοιχεία, εκ μέρους του, στο ΕΕΕΣ, ο οικονομικός φορέας αποσύρει την προσφορά του, χωρίς να απαιτείται απόφαση της αναθέτουσας αρχής. Στη συνέχεια μπορεί να την υποβάλει εκ νέου με επίκαιρο ΕΕΕΣ.

Ο οικονομικός φορέας δύναται να διευκρινίζει τις δηλώσεις και πληροφορίες που παρέχει στο ΕΕΕΣ με συνοδευτική υπεύθυνη δήλωση, την οποία υποβάλλει μαζί με αυτό.

Κατά την υποβολή του ΕΕΕΣ, καθώς και της συνοδευτικής υπεύθυνης δήλωσης, είναι δυνατή, με μόνη την υπογραφή του κατά περίπτωση εκπροσώπου του οικονομικού φορέα, η προκαταρκτική απόδειξη των λόγων αποκλεισμού που αναφέρονται στην παράγραφο 2.2.3 της παρούσας, για το σύνολο των φυσικών προσώπων που είναι μέλη του διοικητικού, διευθυντικού ή εποπτικού οργάνου του ή έχουν εξουσία εκπροσώπησης, λήψης αποφάσεων ή ελέγχου σε αυτόν.

Στην περίπτωση υποβολής προσφοράς από ένωση οικονομικών φορέων, το Ευρωπαϊκό Ενιαίο Έγγραφο Σύμβασης (ΕΕΕΣ), υποβάλλεται χωριστά από κάθε μέλος της ένωσης. Στο ΕΕΕΣ απαραίτητως πρέπει να προσδιορίζεται η έκταση και το είδος της συμμετοχής του (συμπεριλαμβανομένης της κατανομής αμοιβής μεταξύ τους) κάθε μέλους της ένωσης, καθώς και ο εκπρόσωπος/συντονιστής αυτής.

Ο οικονομικός φορέας φέρει την ειδική υποχρέωση, να δηλώσει, μέσω του ΕΕΕΣ, την κατάστασή του σε σχέση με τους λόγους που προβλέπονται στο άρθρο 73 του ν. 4412/2016 και την παράγραφο 2.2.3 της παρούσας και ταυτόχρονα να επικαλεσθεί και τυχόν ληφθέντα μέτρα προς αποκατάσταση της αξιοπιστίας του.

Ιδίως επισημαίνεται ότι κατά την απάντηση οικονομικού φορέα στο σχετικό πεδίο του ΕΕΕΣ για τυχόν σύναψη συμφωνιών με άλλους οικονομικούς φορείς με στόχο τη στρέβλωση του ανταγωνισμού, η συνδρομή περιστάσεων, όπως η πάροδος της τριετούς περιόδου της ισχύος του λόγου αποκλεισμού (παραγράφου 10 του άρθρου 73) ή η εφαρμογή της διάταξης της παραγράφου 3β του άρθρου 44 του ν. 3959/2011, σύμφωνα με την περ. γ της παραγράφου 2.2.3.4 της παρούσας, αναλύεται στο σχετικό πεδίο που προβάλλει κατόπιν θετικής απάντησης.

Όσον αφορά στις υποχρεώσεις του ως προς την καταβολή φόρων ή εισφορών κοινωνικής ασφάλισης (περ. α' και β' της παρ. 2 του άρθρου 73 του ν. 4412/2016) αυτές θεωρείται ότι δεν έχουν αθετηθεί εφόσον δεν έχουν καταστεί ληξιπρόθεσμες ή εφόσον έχουν υπαχθεί σε δεσμευτικό διακανονισμό που τηρείται. Στην περίπτωση αυτή, ο οικονομικός φορέας δεν υποχρεούται να απαντήσει καταφατικά στο σχετικό πεδίο του

ΕΕΕΣ με το οποίο ερωτάται εάν ο οικονομικός φορέας έχει ανεκπλήρωτες υποχρεώσεις όσον αφορά στην καταβολή φόρων ή εισφορών κοινωνικής ασφάλισης ή, κατά περίπτωση, εάν έχει αθετήσει τις παραπάνω υποχρεώσεις του.

2.2.9.2 Αποδεικτικά μέσα

Για την απόδειξη της μη συνδρομής λόγων αποκλεισμού κατ' άρθρο 2.2.3 και της πλήρωσης των κριτηρίων ποιοτικής επιλογής κατά τις παραγράφους 2.2.4, 2.2.5 και 2.2.6, οι οικονομικοί φορείς προσκομίζουν τα δικαιολογητικά του παρόντος. Η προσκόμιση των εν λόγω δικαιολογητικών γίνεται κατά τα οριζόμενα στο άρθρο 3.2 από τον προσωρινό ανάδοχο. Η Α.Α μπορεί να ζητεί από προσφέροντες, σε οποιοδήποτε χρονικό σημείο κατά τη διάρκεια της διαδικασίας, να υποβάλλουν όλα ή ορισμένα δικαιολογητικά, όταν αυτό απαιτείται για την ορθή διεξαγωγή της διαδικασίας.

Οι οικονομικοί φορείς δεν υποχρεούνται να υποβάλλουν δικαιολογητικά ή άλλα αποδεικτικά στοιχεία, αν και στο μέτρο που η αναθέτουσα αρχή έχει τη δυνατότητα να λαμβάνει τα πιστοποιητικά ή τις συναφείς πληροφορίες απευθείας μέσω πρόσβασης σε εθνική βάση δεδομένων σε οποιοδήποτε κράτος - μέλος της Ένωσης, η οποία διατίθεται δωρεάν, όπως εθνικό μητρώο συμβάσεων, εικονικό φάκελο επιχείρησης, ηλεκτρονικό σύστημα αποθήκευσης εγγράφων ή σύστημα προεπιλογής. Η δήλωση για την πρόσβαση σε εθνική βάση δεδομένων εμπεριέχεται στο Ευρωπαϊκό Ενιαίο Έγγραφο Σύμβασης (ΕΕΕΣ).

Οι οικονομικοί φορείς δεν υποχρεούνται να υποβάλουν δικαιολογητικά, όταν η αναθέτουσα αρχή που έχει αναθέσει τη σύμβαση διαθέτει ήδη τα ως άνω δικαιολογητικά και αυτά εξακολουθούν να ισχύουν.

Ο οικονομικός φορέας υποχρεούται να αντικαταστήσει έναν φορέα στην ικανότητα του οποίου στηρίζεται, εφόσον ο τελευταίος δεν πληροί το σχετικό κριτήριο επιλογής ή για τον οποίο συντρέχουν λόγοι αποκλεισμού των παραγράφων 2.2.3.1, 2.2.3.2 και 2.2.3.4.

Οι οικονομικοί φορείς δεν υποχρεούνται να υποβάλλουν δικαιολογητικά ή άλλα αποδεικτικά στοιχεία, αν και στο μέτρο που η αναθέτουσα αρχή έχει τη δυνατότητα να λαμβάνει τα πιστοποιητικά ή τις συναφείς πληροφορίες απευθείας μέσω πρόσβασης σε εθνική βάση δεδομένων σε οποιοδήποτε κράτος - μέλος της Ένωσης, η οποία διατίθεται δωρεάν, όπως εθνικό μητρώο συμβάσεων, εικονικό φάκελο επιχείρησης, ηλεκτρονικό σύστημα αποθήκευσης εγγράφων ή σύστημα προεπιλογής. Η δήλωση για την πρόσβαση σε εθνική βάση δεδομένων εμπεριέχεται στο Ευρωπαϊκό Ενιαίο Έγγραφο Σύμβασης (ΕΕΕΣ).

Οι οικονομικοί φορείς δεν υποχρεούνται να υποβάλουν δικαιολογητικά, όταν η αναθέτουσα αρχή που έχει αναθέσει τη σύμβαση διαθέτει ήδη τα ως άνω δικαιολογητικά και αυτά εξακολουθούν να ισχύουν.

B. 1. Για την απόδειξη της μη συνδρομής των λόγων αποκλεισμού της παραγράφου 2.2.3 οι προσφέροντες οικονομικοί φορείς προσκομίζουν αντίστοιχα τα παρακάτω δικαιολογητικά.

Αν το αρμόδιο για την έκδοση των ανωτέρω κράτος-μέλος ή χώρα δεν εκδίδει τέτοιου είδους έγγραφα ή πιστοποιητικά ή όπου το έγγραφο ή τα πιστοποιητικά αυτά δεν καλύπτουν όλες τις περιπτώσεις που αναφέρονται στις παραγράφους 2.2.3.1 και 2.2.3.2 περ. α' και β', καθώς και στην περ. β' της παραγράφου 2.2.3.4, τα έγγραφα ή τα πιστοποιητικά μπορεί να αντικαθίστανται από ένορκη βεβαίωση ή, στα κράτη - μέλη ή στις χώρες όπου δεν προβλέπεται ένορκη βεβαίωση, από υπεύθυνη δήλωση του ενδιαφερομένου ενώπιον αρμόδιας δικαστικής ή διοικητικής αρχής, συμβολαιογράφου ή αρμόδιου επαγγελματικού ή εμπορικού οργανισμού του κράτους - μέλους ή της χώρας καταγωγής ή της χώρας όπου είναι εγκατεστημένος ο οικονομικός φορέας. Οι αρμόδιες δημόσιες αρχές παρέχουν, όπου κρίνεται αναγκαίο, επίσημη δήλωση στην οποία αναφέρεται ότι δεν εκδίδονται τα έγγραφα ή τα πιστοποιητικά της παρούσας παραγράφου ή ότι τα έγγραφα αυτά δεν καλύπτουν όλες τις περιπτώσεις που αναφέρονται στις παραγράφους 2.2.3.1 και 2.2.3.2 περ. α' και β', καθώς και στην περ. β' της παραγράφου 2.2.3.4. Οι επίσημες δηλώσεις καθίστανται διαθέσιμες μέσω του επιγραμμικού αποθετηρίου πιστοποιητικών (e-Certis) του άρθρου 81 του ν. 4412/2016.

Ειδικότερα οι οικονομικοί φορείς προσκομίζουν:

α) για την παράγραφο 2.2.3.1 απόσπασμα του σχετικού μητρώου, όπως του ποινικού μητρώου ή, ελλείψει αυτού, ισοδύναμο έγγραφο που εκδίδεται από αρμόδια δικαστική ή διοικητική αρχή του κράτους-μέλους ή της χώρας καταγωγής ή της χώρας όπου είναι εγκατεστημένος ο οικονομικός φορέας, από το οποίο προκύπτει ότι πληρούνται αυτές οι προϋποθέσεις, που να έχει εκδοθεί έως τρεις (3) μήνες πριν από την υποβολή του.

Η υποχρέωση προσκόμισης του ως άνω αποσπάσματος αφορά και στα μέλη του διοικητικού, διευθυντικού ή εποπτικού οργάνου του εν λόγω οικονομικού φορέα ή στα πρόσωπα που έχουν εξουσία εκπροσώπησης, λήψης αποφάσεων ή ελέγχου σε αυτό κατά τα ειδικότερα αναφερόμενα στην ως άνω παράγραφο 2.2.3.1,

β) για τις παραγράφους 2.2.3.2 και 2.2.3.4 περίπτωση β' πιστοποιητικό που εκδίδεται από την αρμόδια αρχή του οικείου κράτους - μέλους ή χώρας, που να είναι εν ισχύ κατά το χρόνο υποβολής του, άλλως, στην περίπτωση που δεν αναφέρεται σε αυτό χρόνος ισχύος, που να έχει εκδοθεί έως τρεις (3) μήνες πριν από την υποβολή του

Ειδικά για τις περιπτώσεις της παραγράφου 2.2.3.2 α., πέραν του ως άνω πιστοποιητικού, υποβάλλεται υπεύθυνη δήλωση του προσφέροντος ότι δεν έχει εκδοθεί δικαστική ή διοικητική απόφαση με τελεσίδικη και δεσμευτική ισχύ για την αθέτηση των υποχρεώσεων του όσον αφορά στην καταβολή φόρων ή εισφορών κοινωνικής ασφάλισης.

Ιδίως οι οικονομικοί φορείς που είναι εγκατεστημένοι στην Ελλάδα προσκομίζουν:

i) Για την απόδειξη της εκπλήρωσης των φορολογικών υποχρεώσεων της παραγράφου 2.2.3.2 περίπτωση (α) αποδεικτικό ενημερότητας εκδιδόμενο από την Α.Α.Δ.Ε..

ii) Για την απόδειξη της εκπλήρωσης των υποχρεώσεων προς τους οργανισμούς κοινωνικής ασφάλισης της παραγράφου 2.2.3.2 περίπτωση α' πιστοποιητικό εκδιδόμενο από τον e-ΕΦΚΑ.

Επίσης οι οικονομικοί φορείς υποβάλουν υπεύθυνη δήλωση του αναφορικά με τους οργανισμούς κοινωνικής ασφάλισης (αφορά Οργανισμούς κύριας και επικουρικής ασφάλισης) στους οποίους οφείλει να καταβάλει εισφορές.

iii) Για την παράγραφο 2.2.3.2 περίπτωση α', πλέον των ως άνω πιστοποιητικών, υπεύθυνη δήλωση ότι δεν έχει εκδοθεί δικαστική ή διοικητική απόφαση με τελεσίδικη και δεσμευτική ισχύ για την αθέτηση των υποχρεώσεων τους όσον αφορά στην καταβολή φόρων ή εισφορών κοινωνικής ασφάλισης.

γ) για την παράγραφο 2.2.3.4 περίπτωση β' πιστοποιητικό που εκδίδεται από την αρμόδια αρχή του οικείου κράτους - μέλους ή χώρας, που να έχει εκδοθεί έως τρεις (3) μήνες πριν από την υποβολή του.

Ιδίως οι οικονομικοί φορείς που είναι εγκατεστημένοι στην Ελλάδα προσκομίζουν:

i) Ενιαίο Πιστοποιητικό Δικαστικής Φερεγγυότητας από το αρμόδιο Πρωτοδικείο, από το οποίο προκύπτει ότι δεν τελούν υπό πτώχευση, πτωχευτικό συμβιβασμό ή υπό αναγκαστική διαχείριση ή δικαστική εκκαθάριση ή ότι δεν έχουν υπαχθεί σε διαδικασία εξυγίανσης. Για τις ΙΚΕ προσκομίζεται επιπλέον και πιστοποιητικό του Γ.Ε.Μ.Η. περί μη έκδοσης απόφασης λύσης ή κατάθεσης αίτησης λύσης του νομικού προσώπου, ενώ για τις ΕΠΕ προσκομίζεται επιπλέον πιστοποιητικό μεταβολών.

ii) Πιστοποιητικό του Γ.Ε.Μ.Η. από το οποίο προκύπτει ότι το νομικό πρόσωπο δεν έχει λυθεί και τεθεί υπό εκκαθάριση με απόφαση των εταίρων.

iii) Εκτύπωση της καρτέλας "Στοιχεία Μητρώου/ Επιχείρησης" από την ηλεκτρονική πλατφόρμα της Ανεξάρτητης Αρχής Δημοσίων Εσόδων, όπως αυτά εμφανίζονται στο taxinet, από την οποία να προκύπτει η μη αναστολή της επιχειρηματικής δραστηριότητάς τους.

Προκειμένου για τα σωματεία και τους συνεταιρισμούς, το Ενιαίο Πιστοποιητικό Δικαστικής Φερεγγυότητας εκδίδεται για τα σωματεία από το αρμόδιο Πρωτοδικείο, και για τους συνεταιρισμούς για το χρονικό διάστημα έως τις 31.12.2019 από το Ειρηνοδικείο και μετά την παραπάνω ημερομηνία από το Γ.Ε.Μ.Η.

δ) Για τις λοιπές περιπτώσεις της παραγράφου 2.2.3.4, υπεύθυνη δήλωση του προσφέροντος οικονομικού φορέα ότι δεν συντρέχουν στο πρόσωπό του οι οριζόμενοι στην παράγραφο λόγοι αποκλεισμού.

ε) για την παράγραφο 2.2.3.5.α, δικαιολογητικά ονομαστικοποίησης των μετοχών, που καθορίζονται κατωτέρω, εφόσον ο προσωρινός ανάδοχος είναι ανώνυμη εταιρία ή νομικό πρόσωπο στη μετοχική σύνθεση του οποίου συμμετέχει ανώνυμη εταιρεία ή νομικό πρόσωπο της αλλοδαπής που αντιστοιχεί σε ανώνυμη εταιρεία (πλην των περιπτώσεων που αναφέρθηκαν στην παρ. 2.2.3.5. της παρούσας ανωτέρω).

Συγκεκριμένα, προσκομίζονται:

i) Για την απόδειξη της εξαίρεσης από την υποχρέωση ονομαστικοποίησης των μετοχών τους κατά την περ. α) της παραγράφου 2.2.3.5 βεβαίωση του αρμοδίου Χρηματιστηρίου.

ii) Όσον αφορά την εξαίρεση της περ. β) της παραγράφου 2.2.3.5, για την απόδειξη του ελέγχου δικαιωμάτων ψήφου υπεύθυνη δήλωση της ελεγχόμενης εταιρείας και, εάν αυτή είναι διαφορετική του προσωρινού αναδόχου, πρόσθετη υπεύθυνη δήλωση του τελευταίου, στις οποίες αναφέρονται οι επιχειρήσεις επενδύσεων, οι εταιρείες διαχείρισης κεφαλαίων/ενεργητικού ή κεφαλαίων επιχειρηματικών συμμετοχών, ανά περίπτωση και το συνολικό ποσοστό των δικαιωμάτων ψήφου που ελέγχουν στην ελεγχόμενη από αυτές εταιρεία. Οι υπεύθυνες αυτές δηλώσεις συνοδεύονται υποχρεωτικά από βεβαίωση ή άλλο έγγραφο από το οποίο προκύπτει ότι οι ελέγχουσες τα δικαιώματα ψήφου εταιρείες είναι εποπτευόμενες κατά τα οριζόμενα στην παράγραφο 2.2.3.5.

iii) Δικαιολογητικά ονομαστικοποίησης μετοχών του προσωρινού αναδόχου:

- Πιστοποιητικό αρμόδιας αρχής του κράτους της έδρας, από το οποίο να προκύπτει ότι οι μετοχές είναι ονομαστικές, που να έχει εκδοθεί έως τριάντα (30) εργάσιμες ημέρες πριν από την υποβολή του.

- Αναλυτική κατάσταση με τα στοιχεία των μετόχων της εταιρείας και τον αριθμό των μετοχών κάθε μετόχου (μετοχολόγιο), όπως τα στοιχεία αυτά είναι καταχωρημένα στο βιβλίο μετόχων της εταιρείας, το πολύ τριάντα (30) εργάσιμες ημέρες πριν από την ημέρα υποβολής της προσφοράς.

Ειδικότερα:

- Όσον αφορά στις εγκατεστημένες στην Ελλάδα ανώνυμες εταιρείες υποβάλλεται πιστοποιητικό του Γ.Ε.Μ.Η. από το οποίο να προκύπτει ότι οι μετοχές τους είναι ονομαστικές και αναλυτική κατάσταση με τα στοιχεία των μετόχων της εταιρείας και τον αριθμό των μετοχών κάθε μετόχου (μετοχολόγιο), όπως τα στοιχεία αυτά είναι καταχωρημένα στο βιβλίο μετόχων της εταιρείας, το πολύ τριάντα (30) εργάσιμες ημέρες πριν από την ημέρα υποβολής της προσφοράς.

- Όσον αφορά στις αλλοδαπές ανώνυμες εταιρείες ή αλλοδαπά νομικά πρόσωπα που αντιστοιχούν σε ανώνυμες εταιρείες:

A) εφόσον έχουν κατά το δίκαιο της έδρας τους ονομαστικές μετοχές, προσκομίζουν :

i) Πιστοποιητικό αρμόδιας αρχής του κράτους της έδρας, από το οποίο να προκύπτει ότι οι μετοχές τους είναι ονομαστικές

ii) Αναλυτική κατάσταση μετόχων, με τον αριθμό των μετοχών του κάθε μετόχου, όπως τα στοιχεία αυτά είναι καταχωρημένα στο βιβλίο μετόχων της εταιρείας με ημερομηνία το πολύ 30 εργάσιμες ημέρες πριν την υποβολή της προσφοράς.

iii) Κάθε άλλο στοιχείο από το οποίο να προκύπτει η ονομαστικοποίηση μέχρι φυσικού προσώπου των μετοχών, που έχει συντελεστεί τις τελευταίες 30 (τριάντα) εργάσιμες ημέρες πριν την υποβολή της προσφοράς.

B) εφόσον δεν έχουν υποχρέωση ονομαστικοποίησης μετοχών ή δεν προβλέπεται η ονομαστικοποίηση των μετοχών, προσκομίζουν:

i) βεβαίωση περί μη υποχρέωσης ονομαστικοποίησης των μετοχών από αρμόδια αρχή, εφόσον υπάρχει σχετική πρόβλεψη, διαφορετικά προσκομίζεται υπεύθυνη δήλωση του διαγωνιζόμενου. Για την περίπτωση μη πρόβλεψης ονομαστικοποίησης προσκομίζεται υπεύθυνη δήλωση του διαγωνιζόμενου

ii) έγκυρη και ενημερωμένη κατάσταση προσώπων που κατέχουν τουλάχιστον 1% των μετοχών ή δικαιωμάτων ψήφου,

iii) εάν δεν τηρείται τέτοια κατάσταση, προσκομίζεται σχετική κατάσταση προσώπων, που κατέχουν τουλάχιστον ένα τοις εκατό (1%) των μετοχών ή δικαιωμάτων ψήφου, σύμφωνα με την τελευταία Γενική Συνέλευση, αν τα πρόσωπα αυτά είναι γνωστά στην εταιρεία. Σε αντίθετη περίπτωση, η εταιρεία αιτιολογεί τους λόγους που δεν είναι γνωστά τα ως άνω πρόσωπα, η δε αναθέτουσα αρχή δεν διαθέτει διακριτική ευχέρεια κατά την κρίση της αιτιολογίας αυτής. Εναπόκειται στην αναθέτουσα αρχή να αποδείξει τη δυνατότητα της εταιρείας να υποβάλλει την προαναφερόμενη κατάσταση, διαφορετικά η μη υποβολή της σχετικής κατάστασης δεν επιφέρει έννομες συνέπειες σε βάρος της εταιρείας.

Όλα τα ανωτέρω έγγραφα πρέπει να είναι επικυρωμένα από την κατά νόμον αρμόδια αρχή του κράτους της έδρας του υποψηφίου και να συνοδεύονται από επίσημη μετάφραση στην ελληνική.

Ελλείψεις στα δικαιολογητικά ονομαστικοποίησης των μετοχών συμπληρώνονται κατά την παράγραφο 3.1.2 της παρούσας.

Η αναθέτουσα αρχή ελέγχει επίσης, επί ποινή απαραδέκτου της προσφοράς, εάν στη διαδικασία συμμετέχει εξωχώρια εταιρεία από «μη συνεργάσιμα κράτη στον φορολογικό τομέα» κατά την έννοια των παρ. 3 και 4 του άρθρου 65 του ν. 4172/2013, καθώς και από κράτη που έχουν προνομιακό φορολογικό καθεστώς, όπως αυτά ορίζονται στον κατάλογο της απόφασης της παρ. 7 του άρθρου 65 του ως άνω Κώδικα, κατά τα αναφερόμενα στην περίπτωση α της παραγράφου 4 του άρθρου 4 του ν. 3310/2005.

ε2) για την παράγραφο 2.2.3.5.β υπεύθυνη δήλωση του προσφέροντος οικονομικού φορέα με το κάτωθι περιεχόμενο:

«Δηλώνω υπεύθυνα ότι δεν υπάρχει ρωσική συμμετοχή στην εταιρεία που εκπροσωπώ και εκτελεί τη σύμβαση, σύμφωνα με τους περιορισμούς που περιλαμβάνονται στο άρθρο 5α του κανονισμού του Συμβουλίου (ΕΕ) αριθ. 833/2014 της 31ης Ιουλίου 2014 σχετικά με περιοριστικά μέτρα λόγω των ενεργειών της Ρωσίας που αποσταθεροποιούν την κατάσταση στην Ουκρανία, όπως τροποποιήθηκε από τον με αριθ. 2022/578 Κανονισμό του Συμβουλίου (ΕΕ) της 8ης Απριλίου 2022. Συγκεκριμένα δηλώνω ότι :

(α) ο ανάδοχος που εκπροσωπώ (και καμία από τις εταιρείες που εκπροσωπούν μέλη της κοινοπραξίας μας) δεν είναι Ρώσος υπήκοος, ούτε φυσικό ή νομικό πρόσωπο, οντότητα ή φορέας εγκατεστημένος στη Ρωσία· (β) ο ανάδοχος που εκπροσωπώ (και καμία από τις εταιρείες που εκπροσωπούν μέλη της κοινοπραξίας μας) δεν είναι νομικό πρόσωπο, οντότητα ή φορέας του οποίου τα δικαιώματα ιδιοκτησίας κατέχει άμεσα ή έμμεσα σε ποσοστό άνω του πενήντα τοις εκατό (50%) οντότητα αναφερόμενη στο στοιχείο α) της παρούσας παραγράφου · (γ) ούτε ο υπεύθυνος δηλώνων ούτε η εταιρεία που εκπροσωπώ δεν είμαστε φυσικό ή νομικό πρόσωπο, οντότητα ή όργανο που ενεργεί εξ ονόματος ή κατ' εντολή οντότητας που αναφέρεται στο σημείο(α) ή (β) παραπάνω, (δ) δεν υπάρχει συμμετοχή φορέων και οντοτήτων που απαριθμούνται στα ανωτέρω στοιχεία α) έως γ), άνω του 10 % της αξίας της σύμβασης των υπεργολάβων, προμηθευτών ή φορέων στις ικανότητες των οποίων να στηρίζεται ο ανάδοχος τον οποίον εκπροσωπώ.»

στ) για την παράγραφο 2.2.3.9. υπεύθυνη δήλωση του προσφέροντος οικονομικού φορέα ότι δεν έχει εκδοθεί σε βάρος του απόφαση αποκλεισμού, σύμφωνα με το άρθρο 74 του ν. 4412/2016.

B.2. Για την απόδειξη της απαίτησης του άρθρου 2.2.4. (απόδειξη καταλληλότητας για την άσκηση επαγγελματικής δραστηριότητας) προσκομίζουν πιστοποιητικό/βεβαίωση του οικείου επαγγελματικού ή

εμπορικού μητρώου του κράτους εγκατάστασης. Οι οικονομικοί φορείς που είναι εγκατεστημένοι σε κράτος μέλος της Ευρωπαϊκής Ένωσης προσκομίζουν πιστοποιητικό/βεβαίωση του αντίστοιχου επαγγελματικού ή εμπορικού μητρώου του Παραρτήματος XI του Προσαρτήματος Α' του ν. 4412/2016, με το οποίο πιστοποιείται αφενός η εγγραφή τους σε αυτό και αφετέρου το ειδικό επάγγελμά τους. Στην περίπτωση που χώρα δεν τηρεί τέτοιο μητρώο, το έγγραφο ή το πιστοποιητικό μπορεί να αντικαθίσταται από ένορκη βεβαίωση ή, στα κράτη - μέλη ή στις χώρες όπου δεν προβλέπεται ένορκη βεβαίωση, από υπεύθυνη δήλωση του ενδιαφερομένου ενώπιον αρμόδιας δικαστικής ή διοικητικής αρχής, συμβολαιογράφου ή αρμόδιου επαγγελματικού ή εμπορικού οργανισμού της χώρας καταγωγής ή της χώρας όπου είναι εγκατεστημένος ο οικονομικός φορέας ότι δεν τηρείται τέτοιο μητρώο και ότι ασκεί τη δραστηριότητα που απαιτείται για την εκτέλεση του αντικειμένου της υπό ανάθεση σύμβασης.

Οι εγκατεστημένοι στην Ελλάδα οικονομικοί φορείς προσκομίζουν βεβαίωση εγγραφής στο Βιοτεχνικό ή Εμπορικό ή Βιομηχανικό Επιμελητήριο ή στο Μητρώο Κατασκευαστών Αμυντικού Υλικού

Για την απόδειξη άσκησης γεωργικού ή κτηνοτροφικού επαγγέλματος, οι αναθέτουσες αρχές απαιτούν σχετική βεβαίωση άσκησης επαγγέλματος, από αρμόδια διοικητική αρχή ή αρχή Οργανισμού Τοπικής Αυτοδιοίκησης.

Επισημαίνεται ότι, τα δικαιολογητικά που αφορούν στην απόδειξη της απαίτησης του άρθρου 2.2.4 (απόδειξη καταλληλότητας για την άσκηση επαγγελματικής δραστηριότητας) γίνονται αποδεκτά, εφόσον έχουν εκδοθεί έως τριάντα (30) εργάσιμες ημέρες πριν από την υποβολή τους, εκτός αν, σύμφωνα με τις ειδικότερες διατάξεις αυτών, φέρουν συγκεκριμένο χρόνο ισχύος.

B.3. Για την απόδειξη της οικονομικής και χρηματοοικονομικής επάρκειας της παραγράφου 2.2.5 οι οικονομικοί φορείς προσκομίζουν τα ακόλουθα αποδεικτικά στοιχεία:

Για την παράγραφο:

- 2.2.5.1: Στα δικαιολογητικά κατακύρωσης οι οικονομικοί φορείς θα προσκομίσουν :

Εγκεκριμένες οικονομικές καταστάσεις για τις τρεις τελευταίες χρήσεις δημοσιευμένες στο ΓΕΜΗ, εφόσον ο προσφέρων υποχρεούται στην κατάρτιση και δημοσίευσή τους. Σε περίπτωση συμμετέχοντος που δεν έχει κατά νόμο υποχρέωση κατάρτισης και δημοσίευσης οικονομικών καταστάσεων, είναι υποχρεωτική η κατάθεση αντιγράφου φορολογικής δήλωσης για τις τρεις τελευταίες οικονομικές χρήσεις και εκκαθαριστικών σημειωμάτων των αντίστοιχων Φορολογικών Δηλώσεων, συνοδευόμενων από Υπεύθυνη Δήλωση περί του συνολικού ύψους του κύκλου εργασιών του για τις τρεις τελευταίες χρήσεις.

Εάν η επιχείρηση λειτουργεί ή ασκεί επιχειρηματική δραστηριότητα κατά χρονικό διάστημα που δεν επιτρέπει την έκδοση κατά νόμο τριών οικονομικών καταστάσεων, υποβάλλονται τα σχετικά επίσημα στοιχεία που υπάρχουν κατά το διάστημα αυτό. Στην περίπτωση που ο υποψήφιος Ανάδοχος είναι ένωση προσώπων, πρέπει να υποβάλει τα ανωτέρω έγγραφα χωριστά για καθένα από τα μέλη της. Στην περίπτωση αυτή επιτρέπεται η μερική κάλυψη των προϋποθέσεων από τα μέλη της Ένωσης αρκεί αυτές να καλύπτονται συνολικά.

Εάν ο οικονομικός φορέας, για βάσιμο λόγο, δεν είναι σε θέση να προσκομίσει τα ανωτέρω δικαιολογητικά, μπορεί να αποδεικνύει την οικονομική και χρηματοοικονομική του επάρκεια με οποιοδήποτε άλλο κατάλληλο έγγραφο.

Σε περίπτωση νεοσύστατου νομικού προσώπου, είναι υποχρεωτική η κατάθεση προσωρινών ισολογισμών ή οποιουδήποτε άλλου αποδεικτικού εγγράφου για την απόδειξη της προαναφερόμενης προϋπόθεσης συμμετοχής.

- 2.2.5.2: Κατάλληλη βεβαίωση από τραπεζικά και άλλα χρηματοπιστωτικά ιδρύματα αναφορικά με την ζητούμενη από την παρούσα πιστοληπτική ικανότητα του οικονομικού φορέα, εκδόσεως έως τριάντα (30) ημέρες πριν την καταληκτική ημερομηνία υποβολής προσφορών, καθώς και επικαιροποιημένη βεβαίωση, εκδόσεως έως τριάντα (30) ημέρες πριν την υποβολή δικαιολογητικών κατακύρωσης.

Σε περίπτωση που ο υποψήφιος ανάδοχος αποτελεί Ένωση επιτρέπεται η μερική κάλυψη της απαίτησης από κάθε μέλος της Ένωσης, αρκεί όμως συνολικά αυτή να καλύπτεται από την Ένωση.

B.4. Για την απόδειξη της τεχνικής ικανότητας της παραγράφου 2.2.6 οι οικονομικοί φορείς προσκομίζουν τα ακόλουθα αποδεικτικά στοιχεία:

Για την παράγραφο 2.2.6.1 πίνακας των κυριότερων ολοκληρωμένων έργων που εκτέλεσε ή στα οποία συμμετείχε ο οικονομικός φορέας κατά τα τελευταία τρία (3) έτη (2021,2022, 2023) και είναι αντίστοιχα με το υπό ανάθεση έργο

Ο Πίνακας έργων πρέπει να συνταχθεί σύμφωνα με το ακόλουθο Υπόδειγμα:

α/α	Αναθέτουσα Αρχή/Αναθέτων Φορέας	Σύντομη περιγραφή του έργου	Χρονική περίοδος του έργου (από-έως)	Προϋπολογισμός	Συνοπτική Περιγραφή Συνεισφοράς στο έργο	Ποσοστό συμμετοχής στο έργο (Προϋπολογισμός)	Στοιχείο Τεκμηρίωσης (τύπος & ημ/νία)

Όπου ως «ΣΤΟΙΧΕΙΟ ΤΕΚΜΗΡΙΩΣΗΣ», υποβάλλεται:

- Εάν ο Πελάτης είναι Δημόσιος Φορέας βεβαίωση καλής εκτέλεσης ή ανάλογο πιστοποιητικό ή πρωτόκολλο παραλαβής που συντάσσεται από την αρμόδια Δημόσια Αρχή και από το οποίο να προκύπτει σαφώς η κάλυψη των ανωτέρω προϋποθέσεων συμμετοχής.
- Εάν ο Πελάτης είναι ιδιώτης, δήλωση είτε του ιδιώτη όπως εκπροσωπείται από τον Νόμιμο Εκπρόσωπό του ή κατάλληλα εξουσιοδοτημένο πρόσωπο, είτε του Υποψηφίου Αναδόχου, από την οποία να προκύπτει σαφώς η κάλυψη των ανωτέρω προϋποθέσεων συμμετοχής.

Από τα παραπάνω έργα, θα πρέπει να παρουσιαστούν αναλυτικά τα επιτυχώς ολοκληρωμένα έργα που καλύπτουν σωρευτικά την ελάχιστη προϋπόθεση συμμετοχής.

Για την παράγραφο :

-2.2.6.3 Κατάσταση προσωπικού αρμόδιας αρχής ισχύουσας τόσο κατά τον χρόνο υποβολής των προσφορών, όσο και κατά την ημερομηνία κοινοποίησης της σχετικής έγγραφης ειδοποίησης - κατακύρωσης στον προσωρινό ανάδοχο από όπου θα αποδεικνύεται ότι διαθέτουν το ελάχιστο ζητούμενο τεχνικό προσωπικό σύμφωνα με την παράγραφο 2.2.6.1

Επιπρόσθετα τα παρακάτω αποδεικτικά μέσα θα συνοδεύουν την ως άνω κατάσταση προσωπικού:

Για περιπτώσεις εξαρτημένης σχέση εργασίας :

- Τίτλοι σπουδών ή άδεια εξάσκησης επαγγέλματος για τους συγκεκριμένους τεχνίτες.
- Σύμβαση εξαρτημένης εργασίας από την οποία να προκύπτει η διάρκεια της σύμβασης.

Για περιπτώσεις παροχής ανεξάρτητων υπηρεσιών κατά την έννοια του άρθρου 39 παρ. 9 του Ν. 4386/2016 «Ενιαίο Σύστημα Κοινωνικής Ασφάλειας - Μεταρρύθμιση ασφαλιστικού - συνταξιοδοτικού συστήματος - Ρυθμίσεις φορολογίας εισοδήματος και τυχερών παιγνίων και άλλες διατάξεις» (Α' 85) :

- Σύμβαση ή δήλωση παροχής ανεξάρτητων υπηρεσιών θεωρημένη για το γνήσιο της υπογραφής των συμβαλλομένων από Αρμόδια Αρχή ή η οποία να συνοδεύεται από αποδεικτικό κατάθεσης / ανάρτησης στην αρμόδια Δ.Ο.Υ.
- Τίτλοι σπουδών ή άδεια εξάσκησης επαγγέλματος για τους συγκεκριμένους τεχνίτες.

- Υπεύθυνη Δήλωση του ν.1599/86 ψηφιακά υπογεγραμμένη ή σε περίπτωση χειρόγραφης υπογραφής θεωρημένη για το γνήσιο της υπογραφής από Αρμόδια Αρχή, με την οποία θα δεσμεύονται οι παρέχοντες τις ανεξάρτητες υπηρεσίες ότι θα προσφέρουν τις υπηρεσίες τους στον υποψήφιο ανάδοχο για όσο διάστημα διαρκεί η συμβατική υποχρέωση.

B.5. Για την απόδειξη της νόμιμης εκπροσώπησης, στις περιπτώσεις που ο οικονομικός φορέας είναι νομικό πρόσωπο και εγγράφεται υποχρεωτικά ή προαιρετικά, κατά την κείμενη νομοθεσία, και δηλώνει την εκπροσώπηση και τις μεταβολές της σε αρμόδια αρχή (πχ ΓΕΜΗ), προσκομίζει σχετικό πιστοποιητικό ισχύουσας εκπροσώπησης, το οποίο πρέπει να έχει εκδοθεί έως τριάντα (30) εργάσιμες ημέρες πριν από την υποβολή του, εκτός αν αυτό φέρει συγκεκριμένο χρόνο ισχύος.

Ειδικότερα για τους ημεδαπούς οικονομικούς φορείς προσκομίζονται:

i) για την απόδειξη της νόμιμης εκπροσώπησης, στις περιπτώσεις που ο οικονομικός φορέας είναι νομικό πρόσωπο και υποχρεούται, κατά την κείμενη νομοθεσία, να δηλώνει την εκπροσώπηση και τις μεταβολές της στο ΓΕΜΗ, προσκομίζει σχετικό πιστοποιητικό ισχύουσας εκπροσώπησης, το οποίο πρέπει να έχει εκδοθεί έως τριάντα (30) εργάσιμες ημέρες πριν από την υποβολή του.

ii) Για την απόδειξη της νόμιμης σύστασης και των μεταβολών του νομικού προσώπου γενικό πιστοποιητικό μεταβολών του ΓΕΜΗ, εφόσον έχει εκδοθεί έως τρεις (3) μήνες πριν από την υποβολή του.

Στις λοιπές περιπτώσεις τα κατά περίπτωση νομιμοποιητικά έγγραφα σύστασης και νόμιμης εκπροσώπησης (όπως καταστατικά, πιστοποιητικά μεταβολών, αντίστοιχα ΦΕΚ, αποφάσεις συγκρότησης οργάνων διοίκησης σε σώμα, κλπ., ανάλογα με τη νομική μορφή του οικονομικού φορέα), συνοδευόμενα από υπεύθυνη δήλωση του νόμιμου εκπροσώπου ότι εξακολουθούν να ισχύουν κατά την υποβολή τους.

Σε περίπτωση που για τη διενέργεια της παρούσας διαδικασίας ανάθεσης έχουν χορηγηθεί εξουσίες σε πρόσωπο πλέον αυτών που αναφέρονται στα παραπάνω έγγραφα, προσκομίζεται επιπλέον απόφαση-πρακτικό του αρμοδίου καταστατικού οργάνου διοίκησης του νομικού προσώπου με την οποία χορηγήθηκαν οι σχετικές εξουσίες. Όσον αφορά τα φυσικά πρόσωπα, εφόσον έχουν χορηγηθεί εξουσίες σε τρίτα πρόσωπα, προσκομίζεται εξουσιοδότηση του οικονομικού φορέα.

Οι αλλοδαποί οικονομικοί φορείς προσκομίζουν τα προβλεπόμενα, κατά τη νομοθεσία της χώρας εγκατάστασης, αποδεικτικά έγγραφα, και εφόσον δεν προβλέπονται, υπεύθυνη δήλωση του νόμιμου εκπροσώπου, από την οποία αποδεικνύονται τα ανωτέρω ως προς τη νόμιμη σύσταση, μεταβολές και εκπροσώπηση του οικονομικού φορέα.

Οι ως άνω υπεύθυνες δηλώσεις γίνονται αποδεκτές, εφόσον έχουν συνταχθεί μετά την κοινοποίηση της πρόσκλησης για την υποβολή των δικαιολογητικών.

Από τα ανωτέρω έγγραφα πρέπει να προκύπτουν η νόμιμη σύσταση του οικονομικού φορέα, όλες οι σχετικές τροποποιήσεις των καταστατικών, το/τα πρόσωπο/α που δεσμεύει/ουν νόμιμα την εταιρία κατά την ημερομηνία διενέργειας του διαγωνισμού (νόμιμος εκπρόσωπος, δικαίωμα υπογραφής κλπ.), τυχόν τρίτοι, στους οποίους έχει χορηγηθεί εξουσία εκπροσώπησης, καθώς και η θητεία του/των ή/και των μελών του οργάνου διοίκησης/ νόμιμου εκπροσώπου.

B.6. Οι οικονομικοί φορείς που είναι εγγεγραμμένοι σε επίσημους καταλόγους που προβλέπονται από τις εκάστοτε ισχύουσες εθνικές διατάξεις ή διαθέτουν πιστοποίηση από οργανισμούς πιστοποίησης που συμμορφώνονται με τα ευρωπαϊκά πρότυπα πιστοποίησης, κατά την έννοια του Παραρτήματος VII του Προσαρτήματος Α' του ν. 4412/2016, μπορούν να προσκομίζουν στις αναθέτουσες αρχές πιστοποιητικό εγγραφής εκδιδόμενο από την αρμόδια αρχή ή το πιστοποιητικό που εκδίδεται από τον αρμόδιο οργανισμό πιστοποίησης.

Στα πιστοποιητικά αυτά αναφέρονται τα δικαιολογητικά βάσει των οποίων έγινε η εγγραφή των εν λόγω οικονομικών φορέων στον επίσημο κατάλογο ή η πιστοποίηση και η κατάταξη στον εν λόγω κατάλογο.

Η πιστοποιούμενη εγγραφή στους επίσημους καταλόγους από τους αρμόδιους οργανισμούς ή το πιστοποιητικό, που εκδίδεται από τον οργανισμό πιστοποίησης, συνιστά τεκμήριο καταλληλότητας όσον αφορά τις απαιτήσεις ποιοτικής επιλογής, τις οποίες καλύπτει ο επίσημος κατάλογος ή το πιστοποιητικό.

Οι οικονομικοί φορείς που είναι εγγεγραμμένοι σε επίσημους καταλόγους απαλλάσσονται από την υποχρέωση υποβολής των δικαιολογητικών που αναφέρονται στο πιστοποιητικό εγγραφής τους.

B.7. Οι ενώσεις οικονομικών φορέων που υποβάλλουν κοινή προσφορά, υποβάλλουν τα παραπάνω, κατά περίπτωση δικαιολογητικά, για κάθε οικονομικό φορέα που συμμετέχει στην ένωση, σύμφωνα με τα ειδικότερα προβλεπόμενα στο άρθρο 19 παρ. 2 του ν. 4412/2016.

B.8. Στην περίπτωση που οικονομικός φορέας επιθυμεί να στηριχθεί στις ικανότητες άλλων φορέων, σύμφωνα με την παράγραφο 2.2.8 για την απόδειξη ότι θα έχει στη διάθεσή του τους αναγκαίους πόρους, προσκομίζει, ιδίως, σχετική έγγραφη δέσμευση των φορέων αυτών για τον σκοπό αυτό.

Ειδικότερα, προσκομίζεται έγγραφο (συμφωνητικό ή σε περίπτωση νομικού προσώπου απόφαση του αρμοδίου οργάνου διοίκησης αυτού ή σε περίπτωση φυσικού προσώπου υπεύθυνη δήλωση), δυνάμει του οποίου αμφότεροι, διαγωνιζόμενος οικονομικός φορέας και τρίτος φορέας, εγκρίνουν τη μεταξύ τους συνεργασία για την κατά περίπτωση παροχή προς τον διαγωνιζόμενο της χρηματοοικονομικής ή/και τεχνικής ή/και επαγγελματικής ικανότητας του φορέα, ώστε αυτή να είναι στη διάθεση του διαγωνιζόμενου για την εκτέλεση της Σύμβασης. Η σχετική αναφορά θα πρέπει να είναι λεπτομερής και να αναφέρει κατ' ελάχιστον τους συγκεκριμένους πόρους που θα είναι διαθέσιμοι για την εκτέλεση της σύμβασης και τον τρόπο δια του οποίου θα χρησιμοποιηθούν αυτοί για την εκτέλεση της σύμβασης. Ο τρίτος θα δεσμεύεται ρητά ότι θα διαθέσει στον διαγωνιζόμενο τους συγκεκριμένους πόρους κατά τη διάρκεια της σύμβασης και ο διαγωνιζόμενος ότι θα κάνει χρήση αυτών σε περίπτωση που του ανατεθεί η σύμβαση.

Σε περίπτωση που ο τρίτος διαθέτει χρηματοοικονομική επάρκεια, θα δηλώνει επίσης ότι καθίσταται από κοινού με τον διαγωνιζόμενο υπεύθυνος για την εκτέλεση της σύμβασης.

B.9 Στην περίπτωση που ο οικονομικός φορέας δηλώνει στην προσφορά του ότι θα κάνει χρήση υπεργολάβων, στις ικανότητες των οποίων δεν στηρίζεται, προσκομίζεται υπεύθυνη δήλωση του προσφέροντος με αναφορά του τμήματος της σύμβασης το οποίο προτίθεται να αναθέσει σε τρίτους υπό μορφή υπεργολαβίας και υπεύθυνη δήλωση των υπεργολάβων ότι αποδέχονται την εκτέλεση των εργασιών.

B.10 Επισημαίνεται ότι γίνονται αποδεκτές:

- οι ένορκες βεβαιώσεις που αναφέρονται στην παρούσα Διακήρυξη, εφόσον έχουν συνταχθεί έως τρεις (3) μήνες πριν από την υποβολή τους,
- οι υπεύθυνες δηλώσεις, εφόσον έχουν συνταχθεί μετά την κοινοποίηση της πρόσκλησης για την υποβολή των δικαιολογητικών.

2.3 Κριτήρια Ανάθεσης

2.3.1 Κριτήριο ανάθεσης

Κριτήριο ανάθεσης της Σύμβασης είναι η πλέον συμφέρουσα από οικονομική άποψη προσφορά βάσει της βέλτιστης σχέσης ποιότητας – τιμής, η οποία εκτιμάται βάσει των κάτωθι κριτηρίων:

ΧΑΡΑΚΤΗΡΙΣΤΙΚΑ ΣΕΣ		80%
A1	Βασικές Προδιαγραφές του ΣΕΣ	20%
A2	Δυνατότητες Εναλλακτικών τρόπων είσπραξης τελών στάθμευσης	20%

A3	Χαρακτηριστικά συστήματος αστυνόμευσης και διαχείρισης των κλήσεων και εντοπισμού παράβασης με κάμερα αναγνώρισης πινακίδων οχήματος (LPR)	25%
A4	Χαρακτηριστικά συστήματος για την παρακολούθηση οικονομικών και στατιστικών στοιχείων	5%
A5	Χαρακτηριστικά συστήματος για τη διαχείρισή του από τα στελέχη της Αναθέτουσας Αρχής	5%
A6	Φορητές συσκευές αστυνόμευσης και διαχείρισης κλήσεων	5%
B	Μεθοδολογία Υλοποίησης - Παρεχόμενες υπηρεσίες - Χρονοπρογραμματισμός Έργου	20%
B1	Μεθοδολογία υλοποίησης	5%
B2	Χρονοπρογραμματισμός υλοποίησης έργου	2%
B3	Υπηρεσίες πιλοτικής & διαχείρισης παραγωγικής λειτουργίας του Συστήματος	3%
B4	Υπηρεσίες εκπαίδευσης	3%
B5	Υπηρεσίες Δημοσιότητας	3%
B6	Διασφάλιση ποιότητας υπηρεσιών	4%
	ΣΥΝΟΛΟ	100%

Για τα κριτήρια A1 έως A6, θα αξιολογηθούν:

- τα λειτουργικά και μη λειτουργικά χαρακτηριστικά της προσφερόμενης λύσης.
- τα λειτουργικά και μη λειτουργικά χαρακτηριστικά των φορητών συσκευών αστυνόμευσης και διαχείρισης κλήσεων και εντοπισμού παράβασης με κάμερα αναγνώρισης πινακίδων οχήματος (LPR).
- ο βαθμός κατανόησης και η ορθότητα της αντίληψης εκ μέρους του οικονομικού φορέα των επί μέρους απαιτήσεων του ΣΕΣ σε σχέση με τις ανάγκες της αναθέτουσας αρχής.
- ο αποτελεσματικός και τεκμηριωμένος προσδιορισμός των κρίσιμων παραγόντων επιτυχούς λειτουργίας των υποσυστημάτων του ΣΕΣ, και η παρουσίαση εναλλακτικών τρόπων διασφάλισής τους.
- η υπερκάλυψη των απαιτήσεων.

Για τα κριτήρια B1 έως B6, θα αξιολογηθούν:

- η ορθολογική ανάλυση του αντικείμενου της σύμβασης σε εργασίες ανά φάση υλοποίησης του έργου και η σύνδεσή τους με τα απαιτούμενα παραδοτέα και το χρονοδιάγραμμα του έργου.
- η καταλληλότητα του προτεινόμενου μοντέλου οργάνωσης της παροχής των προσφερόμενων υπηρεσιών, περιλαμβανομένων των υπηρεσιών πιλοτικής & διαχείρισης της παραγωγικής λειτουργίας του συστήματος και υπηρεσιών εκπαίδευσης.
- η επαρκής ανάλυση και τεκμηρίωση της καταλληλότητας και αποτελεσματικότητας της προτεινόμενης μεθοδολογίας υλοποίησης & διασφάλισης ποιότητας και των σχετικών εργαλείων που θα επιλεγούν για την εφαρμογή της.
- η αποτελεσματικότητα των προτεινόμενων δράσεων Ενημέρωσης του Κοινού.

2.3.2 Βαθμολόγηση και κατάταξη προσφορών

Η βαθμολόγηση κάθε κριτηρίου αξιολόγησης κυμαίνεται από 100 βαθμούς στην περίπτωση που ικανοποιούνται ακριβώς όλοι οι όροι των τεχνικών προδιαγραφών, αυξάνεται δε μέχρι τους 150 βαθμούς όταν υπερκαλύπτονται οι απαιτήσεις του συγκεκριμένου κριτηρίου.

Κάθε κριτήριο αξιολόγησης βαθμολογείται αυτόνομα με βάση τα στοιχεία της προσφοράς.

Η σταθμισμένη βαθμολογία του κάθε κριτηρίου θα προκύπτει από το γινόμενο του επιμέρους συντελεστή βαρύτητας επί τη βαθμολογία του, η δε συνολική βαθμολογία της προσφοράς θα προκύπτει από το άθροισμα των σταθμισμένων βαθμολογιών όλων των κριτηρίων.

Η συνολική βαθμολογία της τεχνικής προσφοράς υπολογίζεται με βάση τον παρακάτω τύπο:

$$U = \sigma_1\chi K_1 + \sigma_2\chi K_2 + \dots + \sigma_n\chi K_n$$

Κριτήρια με βαθμολογία μικρότερη από 100 βαθμούς, που δεν καλύπτουν/παρουσιάζουν αποκλίσεις από τις τεχνικές προδιαγραφές της παρούσας, επιφέρουν την αιτιολογημένη απόρριψη της προσφοράς.

Η κατάταξη των προσφορών για την τελική επιλογή της συμφερότερης προσφοράς γίνεται με βάση τον ακόλουθο τύπο:

$$B = 0,70 * (UT / UMAX) + 0,30 * (BMIN/ BK)$$

όπου:

B = ο τελικός βαθμός της προσφοράς

UT = ο βαθμός τεχνικής αξιολόγησης της προσφοράς του οικονομικού φορέα

UMAX = ο βαθμός τεχνικής αξιολόγησης της καλύτερης τεχνικής προσφοράς

BK = το συνολικό κόστος της οικονομικής προσφοράς του οικονομικού φορέα

BMIN = το συνολικό κόστος της χαμηλότερης οικονομικής προσφοράς.

Ο προκύπτων βαθμός στρογγυλοποιείται στο δεύτερο (2ο) δεκαδικό ψηφίο.

Κριτήρια με βαθμολογία μικρότερη από 100 βαθμούς (ήτοι που δεν καλύπτουν/παρουσιάζουν αποκλίσεις από τις τεχνικές προδιαγραφές της παρούσας) επιφέρουν την απόρριψη της προσφοράς.

Η πρώτη στο Συγκριτικό Πίνακα κατάταξης, δηλαδή η προσφορά εκείνη με το μεγαλύτερο βαθμό B, θεωρείται η πλέον συμφέρουσα από οικονομική άποψη προσφορά.

Στην περίπτωση ισοδύναμων προσφορών, δηλαδή προσφορών με την ίδια συνολική τελική βαθμολογία μεταξύ δύο ή περισσότερων προσφερόντων η ανάθεση γίνεται στην προσφορά με την μεγαλύτερη βαθμολογία τεχνικής προσφοράς. Αν οι ισοδύναμες προσφορές έχουν την ίδια βαθμολογία τεχνικής προσφοράς, η αναθέτουσα αρχή επιλέγει τον ανάδοχο με κλήρωση μεταξύ των οικονομικών φορέων που υπέβαλαν τις ισοδύναμες προσφορές. Η κλήρωση γίνεται ενώπιον της Επιτροπής του Διαγωνισμού και παρουσία αυτών των οικονομικών φορέων.

2.3.3 Ηλεκτρονικοί πλειστηριασμοί

ΔΕΝ ΕΦΑΡΜΟΖΕΤΑΙ

2.4 Κατάρτιση - Περιεχόμενο Προσφορών

2.4.1 Γενικοί όροι υποβολής προσφορών

Οι προσφορές υποβάλλονται με βάση τις απαιτήσεις που ορίζονται στο Παράρτημα Ι της Διακήρυξης για όλες τις περιγραφόμενες υπηρεσίες ανά είδος/τμήμα.

Δεν επιτρέπονται εναλλακτικές προσφορές.

Η ένωση οικονομικών φορέων υποβάλλει κοινή προσφορά, η οποία υπογράφεται υποχρεωτικά ηλεκτρονικά είτε από όλους τους οικονομικούς φορείς που αποτελούν την ένωση, είτε από εκπρόσωπό τους νομίμως εξουσιοδοτημένο. Στην προσφορά, απαραίτητως πρέπει να προσδιορίζεται η έκταση και το είδος της συμμετοχής του (συμπεριλαμβανομένης της κατανομής αμοιβής μεταξύ τους) κάθε μέλους της ένωσης, καθώς και ο εκπρόσωπος/συντονιστής αυτής.

Οι οικονομικοί φορείς μπορούν να αποσύρουν την προσφορά τους, πριν την καταληκτική ημερομηνία υποβολής προσφοράς, χωρίς να απαιτείται έγκριση εκ μέρους του αποφαινομένου οργάνου της αναθέτουσας αρχής, υποβάλλοντας έγγραφη ειδοποίηση προς την αναθέτουσα αρχή μέσω της λειτουργικότητας «Επικοινωνία» του ΕΣΗΔΗΣ.

2.4.2 Χρόνος και Τρόπος υποβολής προσφορών

2.4.2.1. Οι προσφορές υποβάλλονται από τους ενδιαφερόμενους ηλεκτρονικά, μέσω του ΕΣΗΔΗΣ, μέχρι την καταληκτική ημερομηνία και ώρα που ορίζει η παρούσα διακήρυξη, στην Ελληνική Γλώσσα, σε ηλεκτρονικό φάκελο, σύμφωνα με τα αναφερόμενα στον ν.4412/2016, ιδίως άρθρα 36 και 37 και στην κατ' εξουσιοδότηση της παρ. 5 του άρθρου 36 του ν.4412/2016 εκδοθείσα υπ' αριθμ. 64233/08.06.2021 (Β'2453/ 09.06.2021) Κοινή Απόφαση των Υπουργών Ανάπτυξης και Επενδύσεων και Ψηφιακής Διακυβέρνησης με θέμα «Ρυθμίσεις τεχνικών ζητημάτων που αφορούν την ανάθεση των Δημοσίων Συμβάσεων Προμηθειών και Υπηρεσιών με χρήση των επιμέρους εργαλείων και διαδικασιών του Εθνικού Συστήματος Ηλεκτρονικών Δημοσίων Συμβάσεων (ΕΣΗΔΗΣ)» (εφεξής Κ.Υ.Α. ΕΣΗΔΗΣ Προμήθειες και Υπηρεσίες).

Για τη συμμετοχή στο διαγωνισμό οι ενδιαφερόμενοι οικονομικοί φορείς απαιτείται να διαθέτουν εγκεκριμένη προηγμένη ηλεκτρονική υπογραφή ή προηγμένη ηλεκτρονική υπογραφή που υποστηρίζεται από εγκεκριμένο πιστοποιητικό το οποίο χορηγήθηκε από έναν εγκεκριμένο πάροχο υπηρεσιών πιστοποίησης, ο οποίος περιλαμβάνεται στον κατάλογο εμπιστευσης που προβλέπεται στην απόφαση 2009/767/ΕΚ και σύμφωνα με τα οριζόμενα στο Κανονισμό (ΕΕ) 910/2014 και να εγγραφούν στο ΕΣΗΔΗΣ, σύμφωνα με την περ. β της παρ. 2 του άρθρου 37 του ν. 4412/2016 και τις διατάξεις του άρθρου 6 της Κ.Υ.Α. ΕΣΗΔΗΣ Προμήθειες και Υπηρεσίες.

2.4.2.2. Ο χρόνος υποβολής της προσφοράς και οποιαδήποτε ηλεκτρονική επικοινωνία μέσω του συστήματος βεβαιώνεται αυτόματα από το σύστημα με υπηρεσίες χρονοσήμανσης, σύμφωνα με τα οριζόμενα στο άρθρο 37 του ν. 4412/2016 και το άρθρο 9 της ως άνω Υπουργικής Απόφασης. Μετά την παρέλευση της καταληκτικής ημερομηνίας και ώρας, δεν υπάρχει η δυνατότητα υποβολής προσφοράς στο Σύστημα. Σε περιπτώσεις τεχνικής αδυναμίας λειτουργίας του ΕΣΗΔΗΣ, η αναθέτουσα αρχή θα ρυθμίσει τα της συνέχειας του διαγωνισμού με σχετική ανακοίνωσή της.

2.4.2.3. Οι οικονομικοί φορείς υποβάλλουν με την προσφορά τους τα ακόλουθα, σύμφωνα με τις διατάξεις του άρθρου 13 της Κ.Υ.Α. ΕΣΗΔΗΣ Προμήθειες και Υπηρεσίες:

(α) έναν (υπο)φάκελο με την ένδειξη «Δικαιολογητικά Συμμετοχής –Τεχνική Προσφορά» στον οποίο περιλαμβάνονται τα κατά περίπτωση απαιτούμενα δικαιολογητικά και η τεχνική προσφορά σύμφωνα με τις διατάξεις της κείμενης νομοθεσίας και την παρούσα.

(β) έναν (υπο)φάκελο με την ένδειξη «Οικονομική Προσφορά» στον οποίο περιλαμβάνεται η οικονομική προσφορά του οικονομικού φορέα και το σύνολο των κατά περίπτωση απαιτούμενων δικαιολογητικών.

Από τον Οικονομικό φορέα σημαίνονται με χρήση της σχετικής λειτουργικότητας του ΕΣΗΔΗΣ, τα στοιχεία εκείνα της προσφοράς του που έχουν εμπιστευτικό χαρακτήρα, σύμφωνα με τα οριζόμενα στο άρθρο 21 του ν. 4412/16.

Εφόσον ένας οικονομικός φορέας χαρακτηρίζει πληροφορίες ως εμπιστευτικές, λόγω ύπαρξης τεχνικού ή εμπορικού απορρήτου, στη σχετική δήλωσή του, αναφέρει ρητά όλες τις σχετικές διατάξεις νόμου ή διοικητικές πράξεις που επιβάλλουν την εμπιστευτικότητα της συγκεκριμένης πληροφορίας.

Δεν χαρακτηρίζονται ως εμπιστευτικές πληροφορίες σχετικά με τις τιμές μονάδος, τις προσφερόμενες ποσότητες, την οικονομική προσφορά και τα στοιχεία της τεχνικής προσφοράς που χρησιμοποιούνται για την αξιολόγησή της.

2.4.2.4. Εφόσον οι Οικονομικοί Φορείς καταχωρίσουν τα στοιχεία, με τα δεδομένα και συνημμένα ηλεκτρονικά αρχεία, που αφορούν δικαιολογητικά συμμετοχής-τεχνικής προσφοράς και οικονομικής προσφοράς τους στις αντίστοιχες ειδικές ηλεκτρονικές φόρμες του ΕΣΗΔΗΣ, στην συνέχεια, μέσω σχετικής λειτουργικότητας, εξάγουν αναφορές (εκτυπώσεις) σε μορφή ηλεκτρονικών αρχείων με μορφότυπο PDF, τα οποία αποτελούν συνοπτική αποτύπωση των καταχωρισμένων στοιχείων. Τα ηλεκτρονικά αρχεία των εν λόγω αναφορών (εκτυπώσεων) υπογράφονται ψηφιακά, σύμφωνα με τις προβλεπόμενες διατάξεις (περ. β της παρ. 2 του άρθρου 37) και επισυνάπτονται από τον Οικονομικό Φορέα στους αντίστοιχους υποφακέλους. Επισημαίνεται ότι η εξαγωγή και η επισύναψη των προαναφερθέντων αναφορών (εκτυπώσεων) δύναται να πραγματοποιείται για κάθε υποφάκελο ξεχωριστά, από τη στιγμή που έχει ολοκληρωθεί η καταχώριση των στοιχείων σε αυτόν.

2.4.2.5. Ειδικότερα, όσον αφορά τα συνημμένα ηλεκτρονικά αρχεία της προσφοράς, οι Οικονομικοί Φορείς τα καταχωρίζουν στους ανωτέρω (υπο)φακέλους μέσω του Υποσυστήματος, ως εξής :

Τα έγγραφα που καταχωρίζονται στην ηλεκτρονική προσφορά, και δεν απαιτείται να προσκομισθούν και σε έντυπη μορφή, γίνονται αποδεκτά κατά περίπτωση, σύμφωνα με τα προβλεπόμενα στις διατάξεις:

α) είτε των άρθρων 13, 14 και 28 του ν. 4727/2020 (Α' 184) περί ηλεκτρονικών δημοσίων εγγράφων που φέρουν ηλεκτρονική υπογραφή ή σφραγίδα και, εφόσον πρόκειται για αλλοδαπά δημόσια ηλεκτρονικά έγγραφα, εάν φέρουν επισημείωση e-Apostille,

β) είτε των άρθρων 15 και 27 του ν. 4727/2020 (Α' 184) περί ηλεκτρονικών ιδιωτικών εγγράφων που φέρουν ηλεκτρονική υπογραφή ή σφραγίδα,

γ) είτε του άρθρου 11 του ν. 2690/1999 (Α' 45),

δ) είτε της παρ. 2 του άρθρου 37 του ν. 4412/2016, περί χρήσης ηλεκτρονικών υπογραφών σε ηλεκτρονικές διαδικασίες δημοσίων συμβάσεων,

ε) είτε της παρ. 8 του άρθρου 92 του ν. 4412/2016, περί συνυποβολής υπεύθυνης δήλωσης στην περίπτωση απλής φωτοτυπίας ιδιωτικών εγγράφων.

Επιπλέον, δεν προσκομίζονται σε έντυπη μορφή τα ΦΕΚ και ενημερωτικά και τεχνικά φυλλάδια και άλλα έντυπα, εταιρικά ή μη, με ειδικό τεχνικό περιεχόμενο, δηλαδή έντυπα με αμιγώς τεχνικά χαρακτηριστικά, όπως αριθμούς, αποδόσεις σε διεθνείς μονάδες, μαθηματικούς τύπους και σχέδια.

Ειδικότερα, τα στοιχεία και δικαιολογητικά για τη συμμετοχή του Οικονομικού Φορέα στη διαδικασία καταχωρίζονται από αυτόν σε μορφή ηλεκτρονικών αρχείων με μορφότυπο PDF.

Έως την ημέρα και ώρα αποσφράγισης των προσφορών προσκομίζονται με ευθύνη του οικονομικού φορέα στην αναθέτουσα αρχή, σε έντυπη μορφή και σε κλειστό-ούς φάκελο-ους, στον οποίο αναγράφεται ο αποστολέας και ως παραλήπτης η Επιτροπή Διαγωνισμού του παρόντος διαγωνισμού, τα στοιχεία της ηλεκτρονικής προσφοράς του, τα οποία απαιτείται να προσκομισθούν σε πρωτότυπη μορφή. Τέτοια στοιχεία και δικαιολογητικά ενδεικτικά είναι:

α) η πρωτότυπη εγγυητική επιστολή συμμετοχής, πλην των περιπτώσεων που αυτή εκδίδεται ηλεκτρονικά, άλλως η προσφορά απορρίπτεται ως απαράδεκτη,

β) αυτά που δεν υπάγονται στις διατάξεις του άρθρου 11 παρ. 2 του ν. 2690/1999,

γ) ιδιωτικά έγγραφα τα οποία δεν έχουν επικυρωθεί από δικηγόρο ή δεν φέρουν θεώρηση από υπηρεσίες και φορείς της περίπτωσης α της παρ. 2 του άρθρου 11 του ν. 2690/1999 ή δεν συνοδεύονται από υπεύθυνη δήλωση για την ακρίβειά τους, καθώς και

δ) τα αλλοδαπά δημόσια έντυπα έγγραφα που φέρουν την επισημείωση της Χάγης (Apostille), ή προξενική θεώρηση και δεν έχουν επικυρωθεί από δικηγόρο.

Σε περίπτωση μη υποβολής ενός ή περισσότερων από τα ως άνω στοιχεία και δικαιολογητικά που υποβάλλονται σε έντυπη μορφή, πλην της πρωτότυπης εγγύησης συμμετοχής, η αναθέτουσα αρχή δύναται να ζητήσει τη συμπλήρωση και υποβολή τους, σύμφωνα με το άρθρο 102 του ν. 4412/2016.

Στα αλλοδαπά δημόσια έγγραφα και δικαιολογητικά εφαρμόζεται η Συνθήκη της Χάγης της 5ης.10.1961, που κυρώθηκε με το ν. 1497/1984 (Α' 188), εφόσον συντάσσονται σε κράτη που έχουν προσχωρήσει στην ως άνω Συνθήκη, άλλως φέρουν προξενική θεώρηση. Απαλλάσσονται από την απαίτηση επικύρωσης (με Apostille ή Προξενική Θεώρηση) αλλοδαπά δημόσια έγγραφα όταν καλύπτονται από διμερείς ή πολυμερείς συμφωνίες που έχει συνάψει η Ελλάδα (ενδεικτικά «Σύμβαση νομικής συνεργασίας μεταξύ Ελλάδας και Κύπρου – 05.03.1984» (κυρωτικός ν.1548/1985, «Σύμβαση περί απαλλαγής από την επικύρωση ορισμένων πράξεων και εγγράφων – 15.09.1977» (κυρωτικός ν.4231/2014)). Επίσης απαλλάσσονται από την απαίτηση επικύρωσης ή παρόμοιας διατύπωσης δημόσια έγγραφα που εκδίδονται από τις αρχές κρατών μελών που υπάγονται στον Καν ΕΕ 2016/1191 για την απλούστευση των απαιτήσεων για την υποβολή ορισμένων δημοσίων εγγράφων στην ΕΕ, όπως, ενδεικτικά, το λευκό ποινικό μητρώο, υπό τον όρο ότι τα σχετικά με το γεγονός αυτό δημόσια έγγραφα εκδίδονται για πολίτη της Ένωσης από τις αρχές του κράτους μέλους της ιθαγένειάς του.

Επίσης, γίνονται υποχρεωτικά αποδεκτά ευκρινή φωτοαντίγραφα εγγράφων που έχουν εκδοθεί από αλλοδαπές αρχές και έχουν επικυρωθεί από δικηγόρο, σύμφωνα με τα προβλεπόμενα στην παρ. 2 περ. β του άρθρου 11 του ν. 2690/1999 “Κώδικας Διοικητικής Διαδικασίας”, όπως αντικαταστάθηκε ως άνω με το άρθρο 1 παρ.2 του ν.4250/2014.

Οι πρωτότυπες εγγυήσεις συμμετοχής, πλην των εγγυήσεων που εκδίδονται ηλεκτρονικά, προσκομίζονται, με ευθύνη του οικονομικού φορέα, σε κλειστό φάκελο, στον οποίο αναγράφεται ο αποστολέας, τα στοιχεία του παρόντος διαγωνισμού και ως παραλήπτης η Επιτροπή Διαγωνισμού, το αργότερο πριν την ημερομηνία και ώρα αποσφράγισης των προσφορών που ορίζεται στην παρ. 3.1 της παρούσας, άλλως η προσφορά απορρίπτεται ως απαράδεκτη, μετά από γνώμη της Επιτροπής Διαγωνισμού.

Η προσκόμιση των εγγυήσεων συμμετοχής πραγματοποιείται είτε με κατάθεση του ως άνω φακέλου στην υπηρεσία πρωτοκόλλου της αναθέτουσας αρχής, είτε με την αποστολή του ταχυδρομικώς, επί αποδείξει.

Το βάρος απόδειξης της έγκαιρης προσκόμισης φέρει ο οικονομικός φορέας. Το εμπρόθεσμο αποδεικνύεται με την επίκληση του αριθμού πρωτοκόλλου ή την προσκόμιση του σχετικού αποδεικτικού αποστολής κατά περίπτωση.

Στην περίπτωση που επιλεγεί η αποστολή του φακέλου της εγγύησης συμμετοχής ταχυδρομικώς, ο οικονομικός φορέας αναρτά, εφόσον δεν διαθέτει αριθμό έγκαιρης εισαγωγής του φακέλου του στο πρωτόκολλο της αναθέτουσας αρχής, το αργότερο έως την ημερομηνία και ώρα αποσφράγισης των προσφορών, μέσω της λειτουργικότητας «Επικοινωνία», τα σχετικά αποδεικτικά στοιχεία προσκόμισης (αποδεικτικό κατάθεσης σε υπηρεσίες ταχυδρομείου- ταχυμεταφορών), προκειμένου να ενημερώσει την αναθέτουσα αρχή περί της τήρησης της υποχρέωσής του σχετικά με την (εμπρόθεσμη) προσκόμιση της εγγύησης συμμετοχής του στον παρόντα διαγωνισμό.

2.4.3 Περιεχόμενα Φακέλου «Δικαιολογητικά Συμμετοχής- Τεχνική Προσφορά»

2.4.3.1 Δικαιολογητικά Συμμετοχής

Τα στοιχεία και δικαιολογητικά για την συμμετοχή των προσφερόντων στη διαγωνιστική διαδικασία περιλαμβάνουν:

α) το Ευρωπαϊκό Ενιαίο Έγγραφο Σύμβασης (Ε.Ε.Ε.Σ.), όπως προβλέπεται στην παρ. 1 και 3 του άρθρου 79 του ν. 4412/2016 και τη συνοδευτική υπεύθυνη δήλωση με την οποία ο οικονομικός φορέας δύναται να διευκρινίζει τις πληροφορίες που παρέχει με το ΕΕΕΣ σύμφωνα με την παρ. 9 του ίδιου άρθρου,

Οι προσφέροντες συμπληρώνουν και υποβάλλουν το σχετικό ΕΕΕΣ, σύμφωνα με το διαμορφωμένο από την υπηρεσία, σε μορφή αρχείου τύπου .pdf ψηφιακά υπογεγραμμένο κατά τα οριζόμενα στο άρθρο 73

του ν. 4412/2016 και στην παρούσα. το οποίο έχει αναρτηθεί, στο χώρο του διαγωνισμού στη διαδικτυακή πύλη www.promitheus.gov.gr του ΕΣΗΔΗΣ και αποτελεί αναπόσπαστο τμήμα της διακήρυξης (Παράρτημα ΙΙΙ).

Για την συμπλήρωση του eΕΕΕΣ, οι οικονομικοί φορείς προτείνεται να χρησιμοποιήσουν το αναρτημένο στο χώρο του διαγωνισμού επικουρικό αρχείο XML.

Σημείωση: Πληροφορίες που αφορούν την σύνταξη και υποβολή του ΕΕΕΣ στις διαδικασίες σύναψης δημοσίων συμβάσεων άνω των ορίων που διενεργούνται μέσω του ΕΣΗΔΗΣ παρέχονται για οικονομικούς φορείς στον ΕΚΤΕΛΕΣΤΙΚΟ ΚΑΝΟΝΙΣΜΟ (ΕΕ) 2016/7 της ΕΠΙΤΡΟΠΗΣ της 5ης Ιανουαρίου 2016 και στην ηλεκτρονική πύλη <http://www.promitheus.gov.gr> στην ενότητα Promitheus ESPDint. Επίσης σχετική είναι η κατευθυντήρια οδηγία 23 της ΕΑΑΔΗΣΥ (ΑΔΑ: Ψ3ΗΙΟΞΤΒ-Κ3Ε).

Σε κάθε περίπτωση οι οικονομικοί φορείς μπορούν να προσφεύγουν απ' ευθείας στην ηλεκτρονική υπηρεσία του ΕΣΗΔΗΣ (<https://esp dint.eprocurement.gov.gr>) να δημιουργούν το ΕΕΕΣ, να συμπληρώνουν με ευθύνη τους όλα τα δεδομένα που αφορούν τον διαγωνισμό και αναφέρονται στην διακήρυξη, να συμπληρώνουν τις σχετικές απαντήσεις και να το εκτυπώνουν σε μορφή pdf προκειμένου να το υπογράψουν ψηφιακά και να το υποβάλλουν στο διαγωνισμό.

Το συμπληρωμένο από τον Οικονομικό Φορέα ΕΕΕΣ, καθώς και η τυχόν συνοδευτική αυτού υπεύθυνη δήλωση, υποβάλλονται σύμφωνα με την περίπτωση δ της παραγράφου 2.4.2.5 της παρούσας, σε ψηφιακά υπογεγραμμένο ηλεκτρονικό αρχείο με μορφότυπο PDF.

β) την εγγύηση συμμετοχής, όπως προβλέπεται στο άρθρο 72 του Ν.4412/2016 και τα άρθρα 2.1.5 και 2.2.2 αντίστοιχα της παρούσας διακήρυξης και

γ) υπεύθυνη δήλωση με το περιεχόμενο που προβλέπεται στον όρο 2.2.9.2.Β1.ε2.

2.4.3.2 Τεχνική προσφορά

Η τεχνική προσφορά θα πρέπει να καλύπτει όλες τις απαιτήσεις και τις προδιαγραφές που έχουν τεθεί από την Α.Α με την υπ' αριθμ. /2024 Μελέτη του Παραρτήματος ΙΙ της Διακήρυξης περιγράφοντας ακριβώς πώς οι συγκεκριμένες απαιτήσεις και προδιαγραφές πληρούνται. Περιλαμβάνει ιδίως τα έγγραφα και δικαιολογητικά, βάσει των οποίων θα αξιολογηθεί η καταλληλότητα των προσφερόμενων ειδών, με βάση το κριτήριο ανάθεσης, σύμφωνα με τα αναλυτικώς αναφερόμενα στο ως άνω Παράρτημα.

Ειδικότερα, η πρόταση πρέπει, κατ' ελάχιστον και επί ποινή αποκλεισμού, να περιλαμβάνει αναλυτική τεχνική περιγραφή της προτεινόμενης λύσης που προσφέρει ο υποψήφιος Οικονομικός Φορέας, στην οποία θα περιέχονται τα απαιτούμενα στοιχεία σχετικά με το τεχνικό προσωπικό, τον τεχνικό εξοπλισμό και τις υπηρεσίες που προσφέρονται, καθώς και τα απαραίτητα δικαιολογητικά για το σύνολο των προδιαγραφών του Παραρτήματος Ι συμπεριλαμβανομένων των σχετικών Τεχνικών Φυλλαδίων, Δηλώσεων Συμμόρφωσης, Πιστοποιήσεων, Εκθέσεων Ελέγχου και των λοιπών δεδομένων που ζητούνται.

Στην τεχνική προσφορά θα περιλαμβάνονται κατ' ελάχιστον –επί ποινή αποκλεισμού - τα αναφερόμενα στο Παράρτημα ΙΙ της παρούσας Προκήρυξης, με την διάρθρωση και την σειρά που ζητούνται. Η Τεχνική Προσφορά θα πρέπει να περιλαμβάνει τα εξής:

α) Υπεύθυνη Δήλωση, σύμφωνα με την παρ. 4 του άρθρου 8 του Ν. 1599/1986, όπως εκάστοτε ισχύει, στην οποία θα δηλώνεται ότι η προσφορά συντάχθηκε σύμφωνα με τους όρους της παρούσας, της οποίας έλαβαν γνώση.

Οι οικονομικοί φορείς αναφέρουν το τμήμα της σύμβασης που προτίθενται να αναθέσουν υπό μορφή υπεργολαβίας σε τρίτους, καθώς και τους υπεργολάβους που προτείνουν.

2.4.4 Περιεχόμενα Φακέλου «Οικονομική Προσφορά» / Τρόπος σύνταξης και υποβολής οικονομικών προσφορών

Η Οικονομική Προσφορά συντάσσεται με βάση το αναγραφόμενο στην παρούσα κριτήριο ανάθεσης. Η τιμή δίνεται σε ευρώ ανά μονάδα.

Ο προσφέρων θα επισυνάψει στον (υπο) φάκελο “οικονομική προσφορά” την ηλεκτρονική οικονομική προσφορά του που παράγεται από το ΕΣΗΔΗΣ, στην οποία καλείται να συμπληρώσει την τελική τιμή προσφοράς, προ του αναλογούντος Φ.Π.Α., ήτοι τη συνολική αξία για το σύνολο των προσφερόμενων ειδών, ηλεκτρονικά υπογεγραμμένη όπως και το σχετικό ηλεκτρονικό αρχείο, ήτοι το επισυναπτόμενο έντυπο οικονομικής προσφοράς του Παραρτήματος IV της παρούσης σε μορφή pdf, συμπληρωμένο, ψηφιακά υπογεγραμμένο. Προς διευκόλυνση των υποψηφίων χορηγείται και σε μορφή word μέσω του συστήματος ΕΣΗΔΗΣ. Σε περίπτωση ασυμφωνίας των μεταξύ τους στοιχείων υπερισχύει το αναγραφόμενο ολογράφως ποσό και με διόρθωση στο έντυπο οικονομικής προσφοράς προκύπτει η προσφερόμενη τιμή του υποψηφίου.

Οι προσφερόμενες τιμές είναι σταθερές καθ’ όλη τη διάρκεια της σύμβασης και δεν αναπροσαρμόζονται.

Επισημαίνεται επίσης ότι το εκάστοτε ποσοστό Φ.Π.Α. επί τοις εκατό, της ανωτέρω τιμής θα υπολογίζεται αυτόματα από το σύστημα και ότι η συνολική τιμή συμμετοχής της οικονομικής προσφοράς δεν θα πρέπει να ξεπερνά την προϋπολογισθείσα δαπάνη.

Στην τιμή περιλαμβάνονται οι υπέρ τρίτων κρατήσεις, ως και κάθε άλλη επιβάρυνση, σύμφωνα με την κείμενη νομοθεσία, μη συμπεριλαμβανομένου Φ.Π.Α., για την παράδοση των ειδών στον τόπο και με τον τρόπο που προβλέπεται στα έγγραφα της σύμβασης.

Οι υπέρ τρίτων κρατήσεις υπόκεινται στο εκάστοτε ισχύον αναλογικό τέλος χαρτοσήμου και στην επ’ αυτού εισφορά υπέρ ΟΓΑ.

Ως απαράδεκτες θα απορρίπτονται προσφορές στις οποίες: α) δεν δίνεται τιμή σε ΕΥΡΩ ή που καθορίζεται σχέση ΕΥΡΩ προς ξένο νόμισμα, β) δεν προκύπτει με σαφήνεια η προσφερόμενη τιμή, με την επιφύλαξη της παρ. 4 του άρθρου 102 του ν. 4412/2016 και γ) η τιμή υπερβαίνει την εκτιμώμενη αξία της σύμβασης της παρούσας διακήρυξης.

2.4.5 Χρόνος ισχύος των προσφορών

Οι υποβαλλόμενες προσφορές ισχύουν και δεσμεύουν της οικονομικούς φορείς για **διάστημα δώδεκα (12) μηνών** από την επόμενη της διενέργειας του διαγωνισμού. Προσφορά η οποία ορίζει χρόνο ισχύος μικρότερο από τον ανωτέρω προβλεπόμενο απορρίπτεται.

Η ισχύς της προσφοράς μπορεί να παρατείνεται εγγράφως, εφόσον τούτο ζητηθεί από την Α.Α, πριν από τη λήξη της, με αντίστοιχη παράταση της εγγυητικής επιστολής συμμετοχής σύμφωνα με τα οριζόμενα στο άρθρο 72 παρ. 1 α του ν. 4412/2016 και την παράγραφο 2.2.2. της παρούσας, κατ’ ανώτατο όριο για χρονικό διάστημα ίσο με την προβλεπόμενη ως άνω αρχική διάρκεια. Σε περίπτωση αιτήματος της Α.Α για παράταση της ισχύος της προσφοράς, για τους οικονομικούς φορείς, που αποδέχτηκαν την παράταση, πριν τη λήξη ισχύος των προσφορών τους, οι προσφορές ισχύουν και τους δεσμεύουν για το επιπλέον αυτό χρονικό διάστημα.

Μετά τη λήξη και του παραπάνω ανώτατου ορίου χρόνου παράτασης ισχύος της προσφοράς, τα αποτελέσματα της διαδικασίας ανάθεσης ματαιώνονται, εκτός αν η Α.Α κρίνει, κατά περίπτωση, αιτιολογημένα, ότι η συνέχιση της διαδικασίας εξυπηρετεί το δημόσιο συμφέρον, οπότε οι οικονομικοί φορείς που συμμετέχουν στη διαδικασία μπορούν να επιλέξουν είτε να παρατείνουν την προσφορά και την εγγύηση συμμετοχής τους, εφόσον τους ζητηθεί πριν την πάροδο του ανωτέρω ανώτατου ορίου παράτασης της προσφοράς τους είτε όχι. Στην τελευταία περίπτωση, η διαδικασία συνεχίζεται με όσους παρέτειναν τις προσφορές τους και αποκλείονται οι λοιποί οικονομικοί φορείς.

Σε περίπτωση που λήξει ο χρόνος ισχύος των προσφορών και δεν ζητηθεί παράταση της προσφοράς, η Α.Α δύναται με αιτιολογημένη απόφασή της, εφόσον η εκτέλεση της σύμβασης εξυπηρετεί το δημόσιο

συμφέρον, να ζητήσει εκ των υστέρων από τους οικονομικούς φορείς που συμμετέχουν στη διαδικασία να παρατείνουν την προσφορά τους.

2.4.6 Λόγοι απόρριψης προσφορών

Η Α.Α με βάση τα αποτελέσματα του ελέγχου και της αξιολόγησης των προσφορών, απορρίπτει, σε κάθε περίπτωση, προσφορά:

α) η οποία δεν υποβάλλεται εμπρόθεσμα, με τον τρόπο και με το περιεχόμενο που ορίζεται πιο πάνω και συγκεκριμένα στις παραγράφους 2.4.1 (Γενικοί όροι υποβολής προσφορών), 2.4.2. (Χρόνος και τρόπος υποβολής προσφορών), 2.4.3. (Περιεχόμενο φακέλων δικαιολογητικών συμμετοχής, τεχνικής προσφοράς), 2.4.4. (Περιεχόμενο φακέλου οικονομικής προσφοράς, τρόπος σύνταξης και υποβολής οικονομικών προσφορών) , 2.4.5. (Χρόνος ισχύος προσφορών), 3.1. (Αποσφράγιση και αξιολόγηση προσφορών), 3.2 (Πρόσκληση υποβολής δικαιολογητικών προσωρινού αναδόχου) της παρούσας,

β) η οποία περιέχει ατέλειες, ελλείψεις, ασάφειες ή σφάλματα, εφόσον αυτά δεν επιδέχονται συμπλήρωση ή διόρθωση ή εφόσον επιδέχονται συμπλήρωση ή διόρθωση, δεν έχουν αποκατασταθεί κατά την αποσαφήνιση και την συμπλήρωσή της σύμφωνα με την παράγραφο 3.1.1. της παρούσας διακήρυξης,

γ) για την οποία ο προσφέρων δεν έχει παράσχει τις απαιτούμενες εξηγήσεις, εντός της προκαθορισμένης προθεσμίας ή η εξήγηση δεν είναι αποδεκτή από την αναθέτουσα αρχή σύμφωνα με την παράγραφο 3.1.1. της παρούσας και το άρθρο 102 του ν. 4412/2016,

δ) η οποία είναι εναλλακτική προσφορά,

ε) η οποία υποβάλλεται από έναν προσφέροντα που έχει υποβάλει δύο ή περισσότερες προσφορές. Ο περιορισμός αυτός ισχύει, υπό τους όρους της παραγράφου 2.2.3.4 περ.γ της παρούσας (περ. γ' της παρ. 4 του άρθρου 73 του ν. 4412/2016) και στην περίπτωση ενώσεων οικονομικών φορέων με κοινά μέλη, καθώς και στην περίπτωση οικονομικών φορέων που συμμετέχουν είτε αυτοτελώς είτε ως μέλη ενώσεων.

ζ) η οποία είναι υπό αίρεση,

η) η οποία θέτει όρο αναπροσαρμογής,

θ) για την οποία ο προσφέρων δεν παράσχει, εντός αποκλειστικής προθεσμίας είκοσι (20) ημερών από την κοινοποίηση σε αυτόν σχετικής πρόσκλησης της αναθέτουσας αρχής, εξηγήσεις αναφορικά με την τιμή ή το κόστος που προτείνει σε αυτήν, στην περίπτωση που η προσφορά του φαίνεται ασυνήθιστα χαμηλή σε σχέση με τα αγαθά, σύμφωνα με την παρ. 1 του άρθρου 88 του ν.4412/2016,

ι) εφόσον διαπιστωθεί ότι είναι ασυνήθιστα χαμηλή διότι δε συμμορφώνεται με τις ισχύουσες υποχρεώσεις της παρ. 2 του άρθρου 18 του ν.4412/2016,

ια) η οποία παρουσιάζει αποκλίσεις ως προς τους όρους και τις τεχνικές προδιαγραφές της σύμβασης,

ιβ) η οποία παρουσιάζει ελλείψεις ως προς τα δικαιολογητικά που ζητούνται από τα έγγραφα της παρούσας διακήρυξης, εφόσον αυτές δεν θεραπευτούν από τον προσφέροντα με την υποβολή ή τη συμπλήρωσή τους, εντός της προκαθορισμένης προθεσμίας, σύμφωνα με τα άρθρα 102 και 103 του ν.4412/2016,

ιγ) εάν από τα δικαιολογητικά του άρθρου 103 του ν. 4412/2016, που προσκομίζονται από τον προσωρινό ανάδοχο, δεν αποδεικνύεται η μη συνδρομή των λόγων αποκλεισμού της παραγράφου 2.2.3 της παρούσας ή η πλήρωση μιας ή περισσότερων από τις απαιτήσεις των κριτηρίων ποιοτικής επιλογής, σύμφωνα με τις παραγράφους 2.2.4. επ., περί κριτηρίων επιλογής,

ιδ) εάν κατά τον έλεγχο των ως άνω δικαιολογητικών του άρθρου 103 του ν.4412/2016, διαπιστωθεί ότι τα στοιχεία που δηλώθηκαν, σύμφωνα με το άρθρο 79 του ν. 4412/2016, είναι εκ προθέσεως απατηλά, ή ότι έχουν υποβληθεί πλαστά αποδεικτικά στοιχεία.

ιε) εάν το ποσοστό αμοιβής του αναδόχου που ζητείται για την παροχή των υπηρεσιών της παρούσας, είναι μεγαλύτερο του 45% επί των ακαθάριστων εισπράξεων από τέλη στάθμευσης, όπως αυτό δηλώνεται στο Παράρτημα IV και στο Άρθρο 2.3.1 της παρούσας Διακήρυξης.

3. ΔΙΕΝΕΡΓΕΙΑ ΔΙΑΔΙΚΑΣΙΑΣ - ΑΞΙΟΛΟΓΗΣΗ ΠΡΟΣΦΟΡΩΝ

3.1 Αποσφράγιση και αξιολόγηση προσφορών

3.1.1 Ηλεκτρονική αποσφράγιση προσφορών

Το πιστοποιημένο στο ΕΣΗΔΗΣ, για την αποσφράγιση των προσφορών αρμόδιο όργανο της Α.Α (Επιτροπή Διαγωνισμού), προβαίνει στην έναρξη της διαδικασίας ηλεκτρονικής αποσφράγισης των φακέλων των προσφορών, κατά το άρθρο 100 του ν. 4412/2016, ακολουθώντας τα εξής στάδια:

- Ηλεκτρονική Αποσφράγιση του (υπό)φακέλου «Δικαιολογητικά Συμμετοχής-Τεχνική Προσφορά» λαμβάνει χώρα τέσσερις (4) εργάσιμες ημέρες μετά την καταληκτική ημερομηνία προσφορών, ήτοι στις .../.../2025 και ώρα 12:00 π.μ. Κατά την ίδια ως άνω ημερομηνία και ώρα αποσφραγίζονται και οι φυσικοί φάκελοι, με όσα εκ των δικαιολογητικών απαιτούνται να βρίσκονται σε φυσική μορφή, που έχουν κατατεθεί στο πρωτόκολλο της Υπηρεσίας αριθμημένοι σε κάθε σελίδα επί ποινή αποκλεισμού και μονογράφονται ανά φύλλο όλα τα κατατεθειμένα δικαιολογητικά.
- Ηλεκτρονική Αποσφράγιση του (υπό)φακέλου «Οικονομική Προσφορά», κατά την ημερομηνία και ώρα που θα ορίσει η αναθέτουσα αρχή

Σε κάθε στάδιο τα στοιχεία των προσφορών που αποσφραγίζονται είναι καταρχήν προσβάσιμα μόνο στα μέλη της Επιτροπής Διαγωνισμού και την Α.Α.

3.1.2 Αξιολόγηση προσφορών

Μετά την κατά περίπτωση ηλεκτρονική αποσφράγιση των προσφορών η Α.Α προβαίνει στην αξιολόγηση αυτών μέσω των αρμόδιων πιστοποιημένων στο Σύστημα οργάνων της, εφαρμοζόμενων κατά τα λοιπά των κειμένων διατάξεων.

Η Α.Α, τηρώντας τις αρχές της ίσης μεταχείρισης και της διαφάνειας, ζητά από τους προσφέροντες οικονομικούς φορείς, όταν οι πληροφορίες ή η τεκμηρίωση που πρέπει να υποβάλλονται είναι ή εμφανίζονται ελλιπείς ή λανθασμένες, συμπεριλαμβανομένων εκείνων στο ΕΕΕΣ, ή όταν λείπουν συγκεκριμένα έγγραφα, να υποβάλλουν, να συμπληρώνουν, να αποσαφηνίζουν ή να ολοκληρώνουν τις σχετικές πληροφορίες ή τεκμηρίωση, εντός προθεσμίας όχι μικρότερης των δέκα (10) ημερών και όχι μεγαλύτερης των είκοσι (20) ημερών από την ημερομηνία κοινοποίησης σε αυτούς της σχετικής πρόσκλησης. Η συμπλήρωση ή η αποσαφήνιση ζητείται και γίνεται αποδεκτή υπό την προϋπόθεση ότι δεν τροποποιείται η προσφορά του οικονομικού φορέα και ότι αφορά σε στοιχεία ή δεδομένα, των οποίων είναι αντικειμενικά εξακριβώσιμος ο προγενέστερος χαρακτήρας σε σχέση με το πέρας της καταληκτικής προθεσμίας παραλαβής προσφορών. Τα ανωτέρω ισχύουν κατ' αναλογία και για τυχόν ελλείπουσες δηλώσεις, υπό την προϋπόθεση ότι βεβαιώνουν γεγονότα αντικειμενικώς εξακριβώσιμα.

Ειδικότερα:

α) το αρμόδιο γνωμοδοτικό όργανο εξετάζει αρχικά την προσκόμιση της εγγύησης συμμετοχής, σύμφωνα με την παρ. 1 του άρθρου 72. Σε περίπτωση παράλειψης προσκόμισης, είτε της εγγύησης συμμετοχής ηλεκτρονικής έκδοσης, μέχρι την καταληκτική ημερομηνία υποβολής προσφορών, είτε του πρωτοτύπου της έντυπης εγγύησης συμμετοχής, μέχρι την ημερομηνία και ώρα αποσφράγισης, το αρμόδιο γνωμοδοτικό όργανο συντάσσει πρακτικό στο οποίο εισηγείται την απόρριψη της προσφοράς ως απαράδεκτης.

Στη συνέχεια εκδίδεται από την αναθέτουσα αρχή απόφαση, με την οποία επικυρώνεται το ανωτέρω πρακτικό. Η απόφαση απόρριψης της προσφοράς του παρόντος εδαφίου εκδίδεται πριν από την έκδοση οποιασδήποτε άλλης απόφασης σχετικά με την αξιολόγηση των προσφορών της οικείας διαδικασίας ανάθεσης σύμβασης και κοινοποιείται σε όλους τους προσφέροντες με επιμέλεια αυτής μέσω της λειτουργικότητας της «Επικοινωνίας» του ηλεκτρονικού διαγωνισμού στο ΕΣΗΔΗΣ.

Κατά της εν λόγω απόφασης χωρεί προδικαστική προσφυγή, σύμφωνα με τα οριζόμενα στην παράγραφο 3.4 της παρούσας.

Η Α.Α επικοινωνεί παράλληλα με τους φορείς που φέρονται να έχουν εκδώσει τις εγγυητικές επιστολές, προκειμένου να διαπιστώσει την εγκυρότητά τους.

β) Στη συνέχεια το αρμόδιο γνωμοδοτικό όργανο προβαίνει αρχικά στον έλεγχο των δικαιολογητικών συμμετοχής και εν συνεχεία στην αξιολόγηση και βαθμολόγηση των τεχνικών προσφορών των προσφερόντων, των οποίων τα δικαιολογητικά συμμετοχής έκρινε πλήρη. Η αξιολόγηση και βαθμολόγηση γίνονται σύμφωνα με τα σχετικώς προβλεπόμενα στον ν.4412/2016 και τους όρους της παρούσας. Η διαδικασία αξιολόγησης ολοκληρώνεται με την καταχώριση σε πρακτικό των προσφερόντων, των αποτελεσμάτων του ελέγχου και της αξιολόγησης των δικαιολογητικών συμμετοχής, των αποτελεσμάτων της αξιολόγησης των τεχνικών προσφορών, της βαθμολόγησης των αποδεκτών τεχνικών προσφορών με βάση τα κριτήρια αξιολόγησης των παραγράφων 2.3.1 και 2.3.2 της παρούσας.

Για την αξιολόγηση των δικαιολογητικών συμμετοχής και των τεχνικών προσφορών μπορεί να συντάσσεται ενιαίο πρακτικό, το οποίο κοινοποιείται από το ως άνω όργανο, μέσω της λειτουργικότητας της «Επικοινωνίας», στην αναθέτουσα αρχή προς έγκριση.

Τα αποτελέσματα των εν λόγω σταδίων («Δικαιολογητικά Συμμετοχής» & «Τεχνική Προσφορά») επικυρώνονται με απόφαση του αποφαινόμενου οργάνου της αναθέτουσας αρχής, η οποία κοινοποιείται στους προσφέροντες εκτός από όσους αποκλείστηκαν οριστικά δυνάμει της παρ. 1 του άρθρου 72 του ν. 4412/2016, μέσω της λειτουργικότητας της «Επικοινωνίας» του ΕΣΗΔΗΣ. Μετά από την έκδοση και κοινοποίηση της ανωτέρω απόφασης, οι προσφέροντες λαμβάνουν γνώση των λοιπών συμμετεχόντων στη διαδικασία και των στοιχείων που υποβλήθηκαν από αυτούς.

Κατά της εν λόγω απόφασης χωρεί προδικαστική προσφυγή, σύμφωνα με τα οριζόμενα στο άρθρο 3.4 της παρούσας.

γ) Μετά την ολοκλήρωση της αξιολόγησης, σύμφωνα με τα ανωτέρω, αποσφραγίζονται, κατά την ημερομηνία και ώρα που ορίζεται στην ειδική πρόσκληση οι φάκελοι των οικονομικών προσφορών εκείνων των προσφερόντων που δεν έχουν απορριφθεί σύμφωνα με τα ανωτέρω.

δ) Η Επιτροπή Διαγωνισμού προβαίνει στην αξιολόγηση των οικονομικών προσφορών που αποσφραγίστηκαν και συντάσσει πρακτικό στο οποίο καταχωρούνται οι προσφορές κατά σειρά κατάταξης, με βάση τη συνολική βαθμολογία τους, καθώς και η αιτιολογημένη εισήγησή της για την αποδοχή ή απόρριψή τους και την ανάδειξη του προσωρινού αναδόχου.

Εάν οι προσφορές φαίνονται ασυνήθιστα χαμηλές σε σχέση με το αντικείμενο της σύμβασης, η αναθέτουσα αρχή απαιτεί από τους οικονομικούς φορείς να εξηγήσουν την τιμή ή το κόστος που προτείνουν στην προσφορά τους, εντός αποκλειστικής προθεσμίας, κατά ανώτατο όριο δέκα (10) ημερών από την κοινοποίηση της σχετικής πρόσκλησης. Στην περίπτωση αυτή εφαρμόζονται τα άρθρα 88 και 89 ν. 4412/2016. Εάν τα παρεχόμενα στοιχεία δεν εξηγούν κατά τρόπο ικανοποιητικό το χαμηλό επίπεδο της τιμής ή του κόστους που προτείνεται, η προσφορά απορρίπτεται ως μη κανονική.

Στην περίπτωση ισοδύναμων προσφορών, δηλαδή προσφορών με την ίδια συνολική τελική βαθμολογία μεταξύ δύο ή περισσότερων προσφερόντων η ανάθεση γίνεται στην προσφορά με την μεγαλύτερη βαθμολογία τεχνικής προσφοράς

Αν οι ισοδύναμες προσφορές έχουν την ίδια τιμή και την ίδια βαθμολογία τεχνικής προσφοράς, η αναθέτουσα αρχή επιλέγει τον ανάδοχο με κλήρωση μεταξύ των οικονομικών φορέων που υπέβαλαν τις ισοδύναμες προσφορές. Η κλήρωση γίνεται ενώπιον της Επιτροπής του Διαγωνισμού και παρουσία αυτών των οικονομικών φορέων.

Στη συνέχεια, εφόσον το αποφαινόμενο όργανο της αναθέτουσας αρχής εγκρίνει το ανωτέρω πρακτικό κατάταξης των προσφορών, εκδίδεται απόφαση για τα αποτελέσματα του εν λόγω σταδίου και η αναθέτουσα αρχή προσκαλεί εγγράφως, μέσω της λειτουργικότητας της «Επικοινωνίας» του ηλεκτρονικού διαγωνισμού στο ΕΣΗΔΗΣ, τον πρώτο σε κατάταξη προσφέροντα, στον οποίον πρόκειται να γίνει η

κατακύρωση («προσωρινός ανάδοχος»), να υποβάλει τα δικαιολογητικά κατακύρωσης, σύμφωνα με όσα ορίζονται στο άρθρο 103 και την παρ. 3.2 της παρούσας, περί πρόσκλησης για υποβολή δικαιολογητικών. Η απόφαση έγκρισης του πρακτικού κατάταξης προσφορών δεν κοινοποιείται στους προσφέροντες και ενσωματώνεται στην απόφαση κατακύρωσης.

Σε κάθε περίπτωση, όταν εξ αρχής έχει υποβληθεί μία προσφορά, τα αποτελέσματα όλων των σταδίων της διαδικασίας ανάθεσης, ήτοι Δικαιολογητικών Συμμετοχής, Τεχνικής Προσφοράς και Οικονομικής Προσφοράς, επικυρώνονται με την απόφαση κατακύρωσης του άρθρου 105 του ν. 4412/2016, σύμφωνα με την παράγραφο 3.3 της παρούσας, που εκδίδεται μετά το πέρας και του τελευταίου σταδίου της διαδικασίας. Κατά της ανωτέρω απόφασης χωρεί προδικαστική προσφυγή ενώπιον της Ε.Α.ΔΗ.ΣΥ. σύμφωνα με όσα προβλέπονται στην παράγραφο 3.4 της παρούσας.

Προθεσμίες για την ολοκλήρωση των επιμέρους σταδίων της διαδικασίας ανάθεσης δημόσιας σύμβασης (άρθρο 221Α του ν. 4412/2016 όπως προστέθηκε με το άρθρο 43 παρ.28 του ν.4605/2019 και αντικαταστάθηκε από το άρθρο 87 του ν.4914/2022).

Για διαδικασίες ανάθεσης δημοσίων συμβάσεων προμηθειών αγαθών και υπηρεσιών:

Τα γνωμοδοτικά όργανα που συμμετέχουν στις διαγωνιστικές διαδικασίες ανάθεσης δημοσίων συμβάσεων ολοκληρώνουν το έργο τους εντός των ακόλουθων προθεσμιών: Όταν κριτήριο ανάθεσης είναι η πλέον συμφέρουσα από οικονομικής άποψης προσφορά βάσει βέλτιστης σχέσης ποιότητας τιμής, όλες οι ενέργειες της περ. α΄ της παρ. 5 του άρθρου 100 ολοκληρώνονται εντός είκοσι (20) εργάσιμων ημερών από την ημερομηνία της αποσφράγισης των δικαιολογητικών συμμετοχής και των τεχνικών προσφορών. Η προθεσμία του προηγούμενου εδαφίου παρατείνεται ισόποσα προς τις προθεσμίες που τίθενται για ενέργεια από την Α.Α ή τους οικονομικούς φορείς. Αντίστοιχα, όλες οι ενέργειες των περ. β΄ και γ΄ της παρ. 5 του άρθρου 100 ολοκληρώνονται εντός είκοσι (20) εργάσιμων ημερών από την ημερομηνία της αποσφράγισης των οικονομικών προσφορών των οικονομικών φορέων. Η προθεσμία του προηγούμενου εδαφίου αναστέλλεται σε περίπτωση εφαρμογής των άρθρων 102 και 103, για χρονικό διάστημα ίσο με το διάστημα ενεργείας της αναθέτουσας αρχής ή των οικονομικών φορέων ή, σε περίπτωση που δεν λάβει χώρα ενέργεια από μέρους των οικονομικών φορέων, για όσο χρονικό διάστημα χορηγήθηκε από την αναθέτουσα αρχή για τις ενέργειες αυτές.

3.2 Πρόσκληση υποβολής δικαιολογητικών προσωρινού αναδόχου - Δικαιολογητικά προσωρινού αναδόχου

Μετά την αξιολόγηση των προσφορών, η Α.Α αποστέλλει σχετική ηλεκτρονική πρόσκληση μέσω του συστήματος στον προσφέροντα, στον οποίο πρόκειται να γίνει η κατακύρωση («προσωρινό ανάδοχο»), και τον καλεί να υποβάλει εντός προθεσμίας δέκα (10) ημερών από την κοινοποίηση της σχετικής έγγραφης ειδοποίησης σε αυτόν, τα αποδεικτικά έγγραφα νομιμοποίησης και τα πρωτότυπα ή αντίγραφα που εκδίδονται, σύμφωνα με τις διατάξεις του άρθρου 1 του ν. 4250/2014 (Α΄ 74) όλων των δικαιολογητικών που περιγράφονται στην παράγραφο 2.2.9.2. της παρούσας διακήρυξης, ως αποδεικτικά στοιχεία για τη μη συνδρομή των λόγων αποκλεισμού της παραγράφου 2.2.3 της διακήρυξης, καθώς και για την πλήρωση των κριτηρίων ποιοτικής επιλογής των παραγράφων 2.2.4 - 2.2.8 αυτής.

Ειδικότερα, το σύνολο των στοιχείων και δικαιολογητικών της ως άνω παραγράφου αποστέλλονται από αυτόν σε μορφή ηλεκτρονικών αρχείων με μορφότυπο PDF, σύμφωνα με τα ειδικώς οριζόμενα στην παράγραφο 2.4.2.5 της παρούσας.

Εντός της προθεσμίας υποβολής των δικαιολογητικών κατακύρωσης και το αργότερο έως την τρίτη εργάσιμη ημέρα από την καταληκτική ημερομηνία ηλεκτρονικής υποβολής των δικαιολογητικών κατακύρωσης, προσκομίζονται με ευθύνη του οικονομικού φορέα, στην αναθέτουσα αρχή, σε έντυπη μορφή και σε κλειστό φάκελο, στον οποίο αναγράφεται ο αποστολέας, τα στοιχεία του Διαγωνισμού και ως παραλήπτης η Επιτροπή Διαγωνισμού, τα στοιχεία και δικαιολογητικά, τα οποία απαιτείται να προσκομισθούν σε έντυπη μορφή (ως πρωτότυπα ή ακριβή αντίγραφα), σύμφωνα με τα προβλεπόμενα στις διατάξεις της ως άνω παραγράφου 2.4.2.5.

Αν δεν προσκομισθούν τα παραπάνω δικαιολογητικά ή υπάρχουν ελλείψεις σε αυτά που υποβλήθηκαν, η αναθέτουσα αρχή καλεί τον προσωρινό ανάδοχο να προσκομίσει τα ελλείποντα δικαιολογητικά ή να συμπληρώσει τα ήδη υποβληθέντα ή να παράσχει διευκρινήσεις με την έννοια του άρθρου 102 του ν. 4412/2016, εντός δέκα (10) ημερών από την κοινοποίηση της σχετικής πρόσκλησης σε αυτόν.

Ο προσωρινός ανάδοχος δύναται να υποβάλει αίτημα, μέσω της λειτουργικότητας της «Επικοινωνίας» του ηλεκτρονικού διαγωνισμού στο ΕΣΗΔΗΣ, προς την αναθέτουσα αρχή, για παράταση της ως άνω προθεσμίας, συνοδευόμενο από αποδεικτικά έγγραφα περί αίτησης χορήγησης δικαιολογητικών προσωρινού αναδόχου. Στην περίπτωση αυτή η αναθέτουσα αρχή παρατείνει την προθεσμία υποβολής αυτών, για όσο χρόνο απαιτηθεί για τη χορήγησή τους από τις αρμόδιες δημόσιες αρχές. Ο προσωρινός ανάδοχος μπορεί να αξιοποιεί τη δυνατότητα αυτή τόσο εντός της αρχικής προθεσμίας για την υποβολή δικαιολογητικών όσο και εντός της προθεσμίας για την προσκόμιση ελλειπόντων ή τη συμπλήρωση ήδη υποβληθέντων δικαιολογητικών, κατά την έννοια του άρθρου 102 του ν. 4412/2016, ως ανωτέρω προβλέπεται. Η παρούσα ρύθμιση εφαρμόζεται αναλόγως και όταν η αναθέτουσα αρχή ζητήσει την προσκόμιση των δικαιολογητικών κατά τη διαδικασία αξιολόγησης των προσφορών ή αιτήσεων συμμετοχής και πριν από το στάδιο κατακύρωσης, κατ' εφαρμογή της διάταξης του πρώτου εδαφίου της παρ. 5 του άρθρου 79 του ν. 4412/2016, τηρουμένων των αρχών της ίσης μεταχείρισης και της διαφάνειας.

Απορρίπτεται η προσφορά του προσωρινού αναδόχου, καταπίπτει υπέρ της αναθέτουσας αρχής η εγγύηση συμμετοχής του και η κατακύρωση γίνεται στον προσφέροντα που υπέβαλε την αμέσως επόμενη πλέον συμφέρουσα από οικονομική άποψη προσφορά, τηρουμένης της ανωτέρω διαδικασίας, εάν:

κατά τον έλεγχο των παραπάνω δικαιολογητικών διαπιστωθεί ότι τα στοιχεία που δηλώθηκαν με το Ευρωπαϊκό Ενιαίο Έγγραφο Σύμβασης, είναι εκ προθέσεως απατηλά, ή έχουν υποβληθεί πλαστά αποδεικτικά στοιχεία, ή

ii) δεν υποβληθούν στο προκαθορισμένο χρονικό διάστημα τα απαιτούμενα πρωτότυπα ή αντίγραφα των παραπάνω δικαιολογητικών ή

iii) από τα δικαιολογητικά που προσκομίσθηκαν νομίμως και εμπροθέσμως, δεν αποδεικνύεται η μη συνδρομή των λόγων αποκλεισμού, σύμφωνα με την παράγραφο 2.2.3 (λόγοι αποκλεισμού) ή η πλήρωση μιας ή περισσότερων από τις απαιτήσεις των κριτηρίων ποιοτικής επιλογής σύμφωνα με τις παραγράφους και 2.2.4 έως 2.2.8 (κριτήρια ποιοτικής επιλογής) της παρούσας,

Σε περίπτωση έγκαιρης και προσήκουσας ενημέρωσης της αναθέτουσας αρχής για μεταβολές στις προϋποθέσεις τις οποίες ο προσωρινός ανάδοχος είχε δηλώσει με το Ευρωπαϊκό Ενιαίο Έγγραφο Σύμβασης ότι πληροί, οι οποίες μεταβολές επήλθαν ή για τις οποίες μεταβολές έλαβε γνώση μετά την δήλωση και μέχρι την ημέρα της της σύναψης της σύμβασης (οψιγενείς μεταβολές), δεν καταπίπτει υπέρ της αναθέτουσας αρχής η εγγύηση συμμετοχής του.

Αν κανένας από τους προσφέροντες δεν υποβάλλει αληθή ή ακριβή δήλωση ή δεν προσκομίσει ένα ή περισσότερα από τα απαιτούμενα δικαιολογητικά ή δεν αποδείξει ότι α) δεν βρίσκεται σε μία από τις καταστάσεις της παραγράφου 2.2.3 της παρούσας διακήρυξης και β) πληροί τα σχετικά κριτήρια ποιοτικής επιλογής σύμφωνα με τις παραγράφους 2.2.4 -2.2.8 της παρούσας διακήρυξης, η διαδικασία ματαιώνεται.

Η διαδικασία ελέγχου των παραπάνω δικαιολογητικών ολοκληρώνεται με τη σύνταξη πρακτικού από την Επιτροπή του Διαγωνισμού, στο οποίο αναγράφεται η τυχόν συμπλήρωση δικαιολογητικών σύμφωνα με όσα ορίζονται ανωτέρω (παράγραφος 3.1.2.1.) και τη διαβίβαση του στο αποφαινόμενο όργανο της αναθέτουσας αρχής για τη λήψη απόφασης είτε για την κατακύρωση της σύμβασης είτε για τη ματαίωση της διαδικασίας.

3.3 Κατακύρωση - σύναψη σύμβασης

3.3.1 Τα αποτελέσματα του ελέγχου των παραπάνω δικαιολογητικών κατακύρωσης και της εισήγησης της Επιτροπής Διαγωνισμού επικυρώνονται με την απόφαση κατακύρωσης, στην οποία ενσωματώνεται η

απόφαση έγκρισης του πρακτικού κατάταξης των προσφερόντων και ανάδειξης προσωρινού αναδόχου, σε συνέχεια της αξιολόγησης των οικονομικών προσφορών τους.

Η Α.Α κοινοποιεί, μέσω της λειτουργικότητας της «Επικοινωνίας», σε όλους τους οικονομικούς φορείς που έλαβαν μέρος στη διαδικασία ανάθεσης, εκτός από όσους αποκλείστηκαν οριστικά, ιδίως δυνάμει της παρ. 1 του άρθρου 72 του ν. 4412/2016, την απόφαση κατακύρωσης, στην οποία αναφέρονται υποχρεωτικά οι προθεσμίες για την αναστολή της σύναψης σύμβασης, σύμφωνα με τα άρθρα 360 έως 372 του ν. 4412/2016, μαζί με αντίγραφο των πρακτικών κατάταξης των προσφερόντων και ανάδειξης προσωρινού αναδόχου, και, επιπλέον, αναρτά τα δικαιολογητικά του προσωρινού αναδόχου στα «Συνημμένα Ηλεκτρονικού Διαγωνισμού».

Μετά την έκδοση και κοινοποίηση της απόφασης κατακύρωσης οι προσφέροντες λαμβάνουν γνώση των οικονομικών προσφορών που αποσφραγίστηκαν, της κατάταξης των προσφορών και των υποβληθέντων δικαιολογητικών κατακύρωσης, με ενέργειες της αναθέτουσας αρχής. Κατά της απόφασης κατακύρωσης χωρεί προδικαστική προσφυγή ενώπιον της Ε.Α.ΔΗ.ΣΥ., σύμφωνα με την παράγραφο 3.4 της παρούσας. Δεν επιτρέπεται η άσκηση άλλης διοικητικής προσφυγής κατά της ανωτέρω απόφασης.

3.3.2. Η απόφαση κατακύρωσης καθίσταται οριστική, εφόσον συντρέξουν οι ακόλουθες προϋποθέσεις σωρευτικά:

α) κοινοποιηθεί η απόφαση κατακύρωσης σε όλους τους οικονομικούς φορείς που δεν έχουν αποκλειστεί οριστικά,

β) παρέλθει άπρακτη η προθεσμία άσκησης προδικαστικής προσφυγής ή σε περίπτωση άσκησης, παρέλθει άπρακτη η προθεσμία άσκησης αίτησης αναστολής κατά της απόφασης της Ε.Α.ΔΗ.ΣΥ. και σε περίπτωση άσκησης αίτησης αναστολής κατά της απόφασης της Ε.Α.ΔΗ.ΣΥ., εκδοθεί απόφαση επί της αίτησης, με την επιφύλαξη της χορήγησης προσωρινής διαταγής, σύμφωνα με όσα ορίζονται στο τελευταίο εδάφιο της παρ. 4 του άρθρου 372 του ν. 4412/2016,

γ) ολοκληρωθεί επιτυχώς ο προσυμβατικός έλεγχος από το Ελεγκτικό Συνέδριο, σύμφωνα με τα άρθρα 324 έως 327 του ν. 4700/2020, εφόσον απαιτείται,

και

δ) ο προσωρινός ανάδοχος, υποβάλλει, στην περίπτωση που απαιτείται και έπειτα από σχετική πρόσκληση, υπεύθυνη δήλωση, που υπογράφεται σύμφωνα με όσα ορίζονται στο άρθρο 79Α του ν. 4412/2016, στην οποία δηλώνεται ότι, δεν έχουν επέλθει στο πρόσωπό του οψιγενείς μεταβολές κατά την έννοια του άρθρου 104 του ν. 4412/2016 και μόνον στην περίπτωση του προσυμβατικού ελέγχου ή της άσκησης προδικαστικής προσφυγής κατά της απόφασης κατακύρωσης. Η υπεύθυνη δήλωση ελέγχεται από την αναθέτουσα αρχή και μνημονεύεται στο συμφωνητικό. Εφόσον δηλωθούν οψιγενείς μεταβολές, η δήλωση ελέγχεται από την Επιτροπή Διαγωνισμού, η οποία εισηγείται προς το αρμόδιο αποφαινόμενο όργανο.

Μετά από την οριστικοποίηση της απόφασης κατακύρωσης η αναθέτουσα αρχή προσκαλεί τον ανάδοχο, μέσω της λειτουργικότητας της «Επικοινωνίας» του ηλεκτρονικού διαγωνισμού στο ΕΣΗΔΗΣ, να προσέλθει για υπογραφή του συμφωνητικού, θέτοντάς του προθεσμία δεκαπέντε (15) ημερών από την κοινοποίηση της σχετικής ειδικής πρόσκλησης. Η σύμβαση θεωρείται συναφθείσα με την κοινοποίηση της πρόσκλησης του προηγούμενου εδαφίου στον ανάδοχο.

Πριν την υπογραφή της σύμβασης υποβάλλεται η υπεύθυνη δήλωση της κοινής απόφασης των Υπουργών Ανάπτυξης και Επικρατείας 20977/23-8-2007 (Β' 1673) «Δικαιολογητικά για την τήρηση των μητρώων του ν. 3310/2005 όπως τροποποιήθηκε με το ν. 3414/2005».

Στην περίπτωση που ο ανάδοχος δεν προσέλθει να υπογράψει το ως άνω συμφωνητικό μέσα στην τεθείσα προθεσμία, με την επιφύλαξη αντικειμενικών λόγων ανωτέρας βίας, κηρύσσεται έκπτωτος, καταπίπτει υπέρ της αναθέτουσας αρχής η εγγυητική επιστολή συμμετοχής του και ακολουθείται η ίδια, ως άνω διαδικασία, για τον προσφέροντα που υπέβαλε την αμέσως επόμενη πλέον συμφέρουσα από οικονομική άποψη προσφορά. Αν κανένας από τους προσφέροντες δεν προσέλθει για την υπογραφή του

συμφωνητικού, η διαδικασία ανάθεσης ματαιώνεται σύμφωνα με την παράγραφο 3.5 της παρούσας διακήρυξης. Στην περίπτωση αυτή, η αναθέτουσα αρχή μπορεί να αναζητήσει αποζημίωση, πέρα από την καταλίπτουσα εγγυητική επιστολή, ιδίως δυνάμει των άρθρων 197 και 198 ΑΚ.

Εάν η Α.Α δεν απευθύνει την ειδική πρόσκληση για την υπογραφή του συμφωνητικού εντός χρονικού διαστήματος εξήντα (60) ημερών από την οριστικοποίηση της απόφασης κατακύρωσης, με την επιφύλαξη της ύπαρξης επιτακτικού λόγου δημόσιου συμφέροντος ή αντικειμενικών λόγων ανωτέρας βίας, ο ανάδοχος δικαιούται να απέχει από την υπογραφή του συμφωνητικού, χωρίς να εκπέσει η εγγύηση συμμετοχής του, καθώς και να αναζητήσει αποζημίωση ιδίως δυνάμει των άρθρων 197 και 198 ΑΚ.

3.4 Προδικαστικές Προσφυγές - Προσωρινή Δικαστική Προστασία

Α. Κάθε ενδιαφερόμενος, ο οποίος έχει ή είχε συμφέρον να του ανατεθεί η συγκεκριμένη δημόσια σύμβαση και έχει υποστεί ή ενδέχεται να υποστεί ζημία από εκτελεστή πράξη ή παράλειψη της αναθέτουσας αρχής κατά παράβαση της νομοθεσίας της Ευρωπαϊκής Ένωσης ή της εσωτερικής νομοθεσίας, στον τομέα των δημοσίων συμβάσεων, έχει δικαίωμα να προσφύγει στην «Ενιαία Αρχή Δημοσίων Συμβάσεων (Ε.Α.ΔΗ.ΣΥ.), σύμφωνα με τα ειδικότερα οριζόμενα στα άρθρα 345 επ. ν. 4412/2016 και 1 επ. π.δ. 39/2017, στρεφόμενος με προδικαστική προσφυγή, κατά πράξης ή παράλειψης της αναθέτουσας αρχής, προσδιορίζοντας ειδικώς τις νομικές και πραγματικές αιτιάσεις που δικαιολογούν το αίτημά του.

Σε περίπτωση προσφυγής κατά πράξης της αναθέτουσας αρχής η προθεσμία για την άσκηση της προδικαστικής προσφυγής είναι:

(α) δέκα (10) ημέρες από την κοινοποίηση της προσβαλλόμενης πράξης στον ενδιαφερόμενο οικονομικό φορέα αν η πράξη κοινοποιήθηκε με ηλεκτρονικά μέσα ή τηλεομοιοτυπία ή

(β) δεκαπέντε (15) ημέρες από την κοινοποίηση της προσβαλλόμενης πράξης σε αυτόν αν χρησιμοποιήθηκαν άλλα μέσα επικοινωνίας, άλλως

γ) δέκα (10) ημέρες από την πλήρη, πραγματική ή τεκμαιρόμενη, γνώση της πράξης που βλάπτει τα συμφέροντα του ενδιαφερόμενου οικονομικού φορέα. Ειδικά για την άσκηση προσφυγής κατά προκήρυξης, η πλήρης γνώση αυτής τεκμαίρεται μετά την πάροδο δεκαπέντε (15) ημερών από τη δημοσίευση στο ΚΗΜΔΗΣ.

Σε περίπτωση παράλειψης, που αποδίδεται στην αναθέτουσα αρχή, η προθεσμία για την άσκηση της προδικαστικής προσφυγής είναι δεκαπέντε (15) ημέρες από την επομένη της συντέλεσης της προσβαλλόμενης παράλειψης.

Οι προθεσμίες ως προς την υποβολή των προδικαστικών προσφυγών και των παρεμβάσεων αρχίζουν την επομένη της ημέρας της προαναφερθείσας κατά περίπτωση κοινοποίησης ή γνώσης και λήγουν όταν περάσει ολόκληρη η τελευταία ημέρα και ώρα 23:59:59 και, αν αυτή είναι εξαιρετέα ή Σάββατο, όταν περάσει ολόκληρη η επομένη εργάσιμη ημέρα και ώρα 23:59:59.

Η προδικαστική προσφυγή συντάσσεται υποχρεωτικά με τη χρήση του τυποποιημένου εντύπου του Παραρτήματος Ι του π.δ/τος 39/2017 και κατατίθεται ηλεκτρονικά μέσω της λειτουργικότητας «Επικοινωνία» στην ηλεκτρονική περιοχή του συγκεκριμένου διαγωνισμού, επιλέγοντας την ένδειξη «Προδικαστική Προσφυγή» σύμφωνα με το άρθρο 18 της Κ.Υ.Α. Προμήθειες και Υπηρεσίες.

Για το παραδεκτό της άσκησης της προδικαστικής προσφυγής κατατίθεται παράβολο από τον προσφεύγοντα υπέρ του Ελληνικού Δημοσίου, κατά τα ειδικά οριζόμενα στο άρθρο 363 του ν. 4412/2016

Η επιστροφή του παραβόλου στον προσφεύγοντα γίνεται: α) σε περίπτωση ολικής ή μερικής αποδοχής της προσφυγής του, β) όταν η αναθέτουσα αρχή ανακαλεί την προσβαλλόμενη πράξη ή προβαίνει στην οφειλόμενη ενέργεια πριν από την έκδοση της απόφασης της Ε.Α.ΔΗ.ΣΥ. επί της προσφυγής, γ) σε περίπτωση παραίτησης του προσφεύγοντα από την προσφυγή του έως και δέκα (10) ημέρες από την κατάθεση της προσφυγής.

Η προθεσμία για την άσκηση της προδικαστικής προσφυγής και η άσκησή της κωλύουν τη σύναψη της σύμβασης επί ποινή ακυρότητας, η οποία διαπιστώνεται με απόφαση της Ε.Α.ΔΗ.ΣΥ. μετά από άσκηση προδικαστικής προσφυγής, σύμφωνα με το άρθρο 368 του ν. 4412/2016 και 20 π.δ. 39/2017.

Όμως, μόνη η άσκηση της προδικαστικής προσφυγής δεν κωλύει την πρόοδο της διαγωνιστικής διαδικασίας, υπό την επιφύλαξη χορήγησης από το Κλιμάκιο προσωρινής προστασίας σύμφωνα με το άρθρο 366 παρ. 1-2 ν. 4412/2016 και 15 παρ. 1-4 π.δ. 39/2017.

Η προηγούμενη παράγραφος δεν εφαρμόζεται στην περίπτωση που, κατά τη διαδικασία σύναψης της παρούσας σύμβασης, υποβληθεί μόνο μία (1) προσφορά.

Μετά την, κατά τα ως άνω, ηλεκτρονική κατάθεση της προδικαστικής προσφυγής η αναθέτουσα αρχή, μέσω της λειτουργίας «Επικοινωνία» :

- κοινοποιεί την προσφυγή , το αργότερο έως την επομένη εργάσιμη ημέρα από την κατάθεσή της, σε κάθε ενδιαφερόμενο τρίτο, ο οποίος μπορεί να θίγεται από την αποδοχή της προσφυγής, προκειμένου να ασκήσει το, προβλεπόμενο από τα άρθρα 362 παρ. 3 και 7 π.δ. 39/2017, δικαίωμα παρέμβασής του στη διαδικασία εξέτασης της προσφυγής, για τη διατήρηση της ισχύος της προσβαλλόμενης πράξης, προσκομίζοντας όλα τα κρίσιμα έγγραφα που έχει στη διάθεσή του.

- διαβιβάζει το αργότερο εντός δεκαπέντε (15) ημερών από την ημέρα κατάθεσης, τον πλήρη φάκελο της υπόθεσης, τα αποδεικτικά κοινοποίησης στους ενδιαφερόμενους τρίτους αλλά και την Έκθεση Απόψεων της επί της προσφυγής. Στην Έκθεση Απόψεων η αναθέτουσα αρχή μπορεί να παραθέσει αρχική ή συμπληρωματική αιτιολογία για την υποστήριξη της προσβαλλόμενης με την προδικαστική προσφυγή πράξης.

γ) Κοινοποιεί σε όλα τα μέρη την Έκθεση Απόψεων, τις Παρεμβάσεις και τα σχετικά έγγραφα που τυχόν τη συνοδεύουν, μέσω του ηλεκτρονικού τόπου του διαγωνισμού το αργότερο έως την επομένη εργάσιμη ημέρα από την κατάθεσή τους.

δ) Συμπληρωματικά υπομνήματα κατατίθενται από οποιοδήποτε από τα μέρη μέσω της πλατφόρμας του ΕΣΗΔΗΣ το αργότερο εντός πέντε (5) ημερών από την κοινοποίηση των απόψεων της αναθέτουσας αρχής .

Η άσκηση της προδικαστικής προσφυγής αποτελεί προϋπόθεση για την άσκηση των ένδικων βοηθημάτων της αίτησης αναστολής και της αίτησης ακύρωσης του άρθρου 372 ν. 4412/2016 κατά των εκτελεστών πράξεων ή παραλείψεων της αναθέτουσας αρχής .

Β. Όποιος έχει έννομο συμφέρον μπορεί να ζητήσει, με το ίδιο δικόγραφο εφαρμοζόμενων αναλογικά των διατάξεων του π.δ. 18/1989, την αναστολή εκτέλεσης της απόφασης της Ε.Α.ΔΗ.ΣΥ και την ακύρωσή της ενώπιον του αρμοδίου Διοικητικού Δικαστηρίου. Το αυτό ισχύει και σε περίπτωση σιωπηρής απόρριψης της προδικαστικής προσφυγής από την Ε.Α.ΔΗ.ΣΥ. Δικαίωμα άσκησης του ως άνω ένδικου βοηθήματος έχει και η αναθέτουσα αρχή, αν η Ε.Α.ΔΗ.ΣΥ. κάνει δεκτή την προδικαστική προσφυγή, αλλά και αυτός του οποίου έχει γίνει εν μέρει δεκτή η προδικαστική προσφυγή.

Με την απόφαση της Ε.Α.ΔΗ.ΣΥ. λογίζονται ως συμπροσβαλλόμενες και όλες οι συναφείς προς την ανωτέρω απόφαση πράξεις ή παραλείψεις της αναθέτουσας αρχής, εφόσον έχουν εκδοθεί ή συντελεστεί αντιστοίχως έως τη συζήτηση της ως άνω αίτησης στο Δικαστήριο.

Η αίτηση αναστολής και ακύρωσης περιλαμβάνει μόνο αιτιάσεις που είχαν προταθεί με την προδικαστική προσφυγή ή αφορούν στη διαδικασία ενώπιον της Ε.Α.ΔΗ.ΣΥ. ή το περιεχόμενο των αποφάσεών της. Η αναθέτουσα αρχή, εφόσον ασκήσει την αίτηση της παρ. 1 του άρθρου 372 του ν. 4412/2016, μπορεί να προβάλει και οψιγενείς ισχυρισμούς αναφορικά με τους επιτακτικούς λόγους δημοσίου συμφέροντος, οι οποίοι καθιστούν αναγκαία την άμεση ανάθεση της σύμβασης.

Η ως άνω αίτηση κατατίθεται στο ως αρμόδιο δικαστήριο μέσα σε προθεσμία δέκα (10) ημερών από κοινοποίηση ή την πλήρη γνώση της απόφασης ή από την παρέλευση της προθεσμίας για την έκδοση της απόφασης επί της προδικαστικής προσφυγής, ενώ η δικάσιμος για την εκδίκαση της αίτησης ακύρωσης δεν πρέπει να απέχει πέραν των εξήντα (60) ημερών από την κατάθεση του δικογράφου.

Αντίγραφο της αίτησης με κλήση κοινοποιείται με τη φροντίδα του αιτούντος προς την Ε.Α.ΔΗ.ΣΥ. την Α.Α, αν δεν έχει ασκήσει αυτή την αίτηση, και προς κάθε τρίτο ενδιαφερόμενο, την κλήτευση του οποίου διατάσσει με πράξη του ο Πρόεδρος ή ο προεδρεύων του αρμόδιου Δικαστηρίου ή Τμήματος έως την επόμενη ημέρα από την κατάθεση της αίτησης. Ο αιτών υποχρεούται επί ποινή απαραδέκτου του ενδίκου βοηθήματος να προβεί στις παραπάνω κοινοποιήσεις εντός αποκλειστικής προθεσμίας δύο (2) ημερών από την έκδοση και την παραλαβή της ως άνω πράξης του Δικαστηρίου. Εντός αποκλειστικής προθεσμίας δέκα (10) ημερών από την ως άνω κοινοποίηση της αίτησης κατατίθεται η παρέμβαση και διαβιβάζονται ο φάκελος και οι απόψεις των παθητικώς νομιμοποιούμενων. Εντός της ίδιας προθεσμίας κατατίθενται στο Δικαστήριο και τα στοιχεία που υποστηρίζουν τους ισχυρισμούς των διαδίκων.

Επιπρόσθετα, η παρέμβαση κοινοποιείται με επιμέλεια του παρεμβαίνοντος στα λοιπά μέρη της δίκης εντός δύο (2) ημερών από την κατάθεσή της, αλλιώς λογίζεται ως अपαράδεκτη. Το διατακτικό της δικαστικής απόφασης εκδίδεται εντός δεκαπέντε (15) ημερών από τη συζήτηση της αίτησης ή από την προθεσμία για την υποβολή υπομνημάτων.

Η προθεσμία για την άσκηση και η άσκηση της αίτησης ενώπιον του αρμόδιου δικαστηρίου κωλύουν τη σύναψη της σύμβασης μέχρι την έκδοση της οριστικής δικαστικής απόφασης, εκτός εάν με προσωρινή διαταγή ο αρμόδιος δικαστής αποφανθεί διαφορετικά. Επίσης, η προθεσμία για την άσκηση και η άσκησή της αίτησης κωλύουν την πρόοδο της διαδικασίας ανάθεσης για χρονικό διάστημα δεκαπέντε (15) ημερών από την άσκηση της αίτησης, εκτός εάν με την προσωρινή διαταγή ο αρμόδιος δικαστής αποφανθεί διαφορετικά. Για την άσκηση της αιτήσεως κατατίθεται παράβολο, σύμφωνα με τα ειδικότερα οριζόμενα στο άρθρο 372 παρ. 5 του Ν. 4412/2016.

Αν ο ενδιαφερόμενος δεν αιτήθηκε ή αιτήθηκε ανεπιτυχώς την αναστολή και η σύμβαση υπογράφηκε και η εκτέλεσή της ολοκληρώθηκε πριν από τη συζήτηση της αίτησης, εφαρμόζεται αναλόγως η παρ. 2 του άρθρου 32 του π.δ. 18/1989.

Αν το δικαστήριο ακυρώσει πράξη ή παράλειψη της αναθέτουσας αρχής μετά τη σύναψη της σύμβασης, το κύρος της τελευταίας δεν θίγεται, εκτός αν πριν από τη σύναψη αυτής είχε ανασταλεί η διαδικασία σύναψης της σύμβασης. Στην περίπτωση που η σύμβαση δεν είναι άκυρη, ο ενδιαφερόμενος δικαιούται να αξιώσει αποζημίωση, σύμφωνα με τα αναφερόμενα στο άρθρο 373 του ν. 4412/2016.

Με την επιφύλαξη των διατάξεων του ν. 4412/2016, για την εκδίκαση των διαφορών του παρόντος άρθρου εφαρμόζονται οι διατάξεις του π.δ. 18/1989.

3.5 Ματαίωση Διαδικασίας

Η Α.Α ματαιώνει ή δύναται να ματαιώσει εν όλω ή εν μέρει, αιτιολογημένα, τη διαδικασία ανάθεσης, για τους λόγους και υπό τους όρους του άρθρου 106 του ν. 4412/2016, μετά από γνώμη της αρμόδιας Επιτροπής του Διαγωνισμού. Επίσης, αν διαπιστωθούν σφάλματα ή παραλείψεις σε οποιοδήποτε στάδιο της διαδικασίας ανάθεσης, μπορεί, μετά από γνώμη του αρμόδιου οργάνου, να ακυρώσει μερικώς τη διαδικασία ή να αναμορφώσει ανάλογα το αποτέλεσμά της ή να αποφασίσει την επανάληψή της από το σημείο που εμφιλοχώρησε το σφάλμα ή η παράλειψη.

Ειδικότερα, η αναθέτουσα αρχή ματαιώνει τη διαδικασία σύναψης όταν αυτή αποβεί άγονη είτε λόγω μη υποβολής προσφοράς είτε λόγω απόρριψης όλων των προσφορών, καθώς και στην περίπτωση του δευτέρου εδαφίου της παρ. 7 του άρθρου 105, περί κατακύρωσης και σύναψης σύμβασης.

Επίσης μπορεί να ματαιώσει τη διαδικασία: α) λόγω παράτυπης διεξαγωγής της διαδικασίας ανάθεσης, εκτός εάν μπορεί να θεραπεύσει το σφάλμα ή την παράλειψη σύμφωνα με την παρ. 3 του άρθρου 106, β) αν οι οικονομικές και τεχνικές παράμετροι που σχετίζονται με τη διαδικασία ανάθεσης άλλαξαν ουσιωδώς και η εκτέλεση του συμβατικού αντικείμενου δεν ενδιαφέρει πλέον την αναθέτουσα αρχή ή τον φορέα για τον οποίο προορίζεται το υπό ανάθεση αντικείμενο, γ) αν λόγω ανωτέρας βίας, δεν είναι δυνατή η κανονική εκτέλεση της σύμβασης, δ) αν η επιλεγείσα προσφορά κριθεί ως μη συμφέρουσα από οικονομική άποψη, ε) στην περίπτωση των παρ. 3 και 4 του άρθρου 97, περί χρόνου ισχύος προσφορών,

στ) για άλλους επιτακτικούς λόγους δημοσίου συμφέροντος, όπως ιδίως, δημόσιας υγείας ή προστασίας του περιβάλλοντος.

4. ΟΡΟΙ ΕΚΤΕΛΕΣΗΣ ΤΗΣ ΣΥΜΒΑΣΗΣ

4.1 Εγγυήσεις καλής εκτέλεσης και λειτουργίας

4.1.1. Εγγύηση καλής εκτέλεσης και προκαταβολής

Για την υπογραφή της σύμβασης απαιτείται η παροχή εγγύησης καλής εκτέλεσης, σύμφωνα με το άρθρο 72 παρ. 4 του ν. 4412/2016, το ύψος της οποίας ανέρχεται σε ποσοστό 4% επί της εκτιμώμενης αξίας της σύμβασης εκτός ΦΠΑ και κατατίθεται μέχρι και την υπογραφή του συμφωνητικού.

Η εγγύηση καλής εκτέλεσης, προκειμένου να γίνει αποδεκτή, πρέπει να περιλαμβάνει κατ' ελάχιστον τα αναφερόμενα στην παράγραφο 2.1.5. στοιχεία της παρούσας και επιπλέον τον αριθμό και τον τίτλο της σχετικής σύμβασης σύμφωνα με τα οριζόμενα στο άρθρο 72 του ν. 4412/2016.

Η εγγύηση καλής εκτέλεσης της σύμβασης καλύπτει συνολικά και χωρίς διακρίσεις την εφαρμογή όλων των όρων της σύμβασης και κάθε απαίτηση της αναθέτουσας αρχής έναντι του αναδόχου,

Σε περίπτωση τροποποίησης της σύμβασης κατά την παράγραφο 4.5, η οποία συνεπάγεται αύξηση της συμβατικής αξίας, ο ανάδοχος οφείλει να καταθέσει μέχρι την υπογραφή της τροποποιημένης σύμβασης, συμπληρωματική εγγύηση καλής εκτέλεσης, το ύψος της οποίας ανέρχεται σε ποσοστό 5% επί του ποσού της αύξησης, της αξίας της σύμβασης.

Η εγγύηση καλής εκτέλεσης καταπίπτει υπέρ της αναθέτουσας αρχής, σε περίπτωση παράβασης, από τον ανάδοχο, των όρων της σύμβασης, όπως αυτή ειδικότερα ορίζει.

Ο χρόνος ισχύος της εγγύησης καλής εκτέλεσης πρέπει να είναι μεγαλύτερος από τον συμβατικό χρόνο φόρτωσης ή παράδοσης, για διάστημα τριών (3) μηνών.

Στην περίπτωση χορήγησης προκαταβολής, σύμφωνα με την παράγραφο 5.1.1. της παρούσας, απαιτείται από τον ανάδοχο «εγγύηση προκαταβολής» για ποσό ίσο με αυτό της προκαταβολής σύμφωνα με τα άρθρα 72 παρ. 4 του ν. 4412/2016 και 2.1.5 της παρούσας. Η προκαταβολή και η εγγύηση προκαταβολής μπορούν να χορηγούνται τμηματικά, σύμφωνα με την παράγραφο 5.1. της παρούσας (τρόπος πληρωμής).

Η εγγύηση καλής εκτέλεσης επιστρέφεται στο σύνολό της μετά από την ποσοτική και ποιοτική παραλαβή του συνόλου του αντικειμένου της σύμβασης.

Η απόσβεση της προκαταβολής πραγματοποιείται και η εγγύηση προκαταβολής επιστρέφεται μετά από την οριστική ποσοτική και ποιοτική παραλαβή των αγαθών.

Σε περίπτωση που στο πρωτόκολλο οριστικής και ποσοτικής παραλαβής αναφέρονται παρατηρήσεις ή υπάρχει εκπρόθεσμη παράδοση, η επιστροφή των εγγυήσεων καλής εκτέλεσης και προκαταβολής γίνεται μετά από την αντιμετώπιση, σύμφωνα με όσα προβλέπονται, των παρατηρήσεων και του εκπρόθεσμου.

Αν τα αγαθά είναι διαιρετά και η παράδοση γίνεται, σύμφωνα με τη σύμβαση, τμηματικά, οι εγγυήσεις καλής εκτέλεσης και προκαταβολής αποδεσμεύονται σταδιακά, κατά το ποσόν που αναλογεί στην αξία του μέρους της ποσότητας των αγαθών που παραλήφθηκε οριστικά. Για τη σταδιακή αποδέσμευσή τους απαιτείται προηγούμενη γνωμοδότηση του αρμόδιου συλλογικού οργάνου. Εάν στο πρωτόκολλο παραλαβής αναφέρονται παρατηρήσεις ή υπάρχει εκπρόθεσμη παράδοση, η παραπάνω σταδιακή αποδέσμευση γίνεται μετά από την αντιμετώπιση, σύμφωνα με όσα προβλέπονται, των παρατηρήσεων και του εκπρόθεσμου ως άνω εγγυήσεων γίνεται μετά την αντιμετώπιση των παρατηρήσεων και του εκπρόθεσμου.

4.1.2. Εγγύηση καλής λειτουργίας και συντήρησης

Η Εγγυητική Επιστολή Καλής Λειτουργίας και Συντήρησης, θα αφορά στη συνολική διάρκεια της ΣΠΥ και το ύψος της θα ανέρχεται σε ποσοστό 2,5%, επί του ετήσιου ποσού καταβολής στον Ανάδοχο που θα προβλέπει η ΣΠΥ, εκτός ΦΠΑ. Θα ανανεώνεται σε ετήσια βάση, εντός του πρώτου μήνα εκάστου έτους της ΣΠΥ.

4.2 Συμβατικό Πλαίσιο - Εφαρμοστέα Νομοθεσία

Κατά την εκτέλεση της σύμβασης εφαρμόζονται οι διατάξεις του ν. 4412/2016, οι όροι της παρούσας διακήρυξης και συμπληρωματικά ο Αστικός Κώδικας.

4.3 Όροι εκτέλεσης της σύμβασης

4.3.1 Κατά την εκτέλεση της σύμβασης ο ανάδοχος τηρεί τις υποχρεώσεις στους τομείς του περιβαλλοντικού, κοινωνικοασφαλιστικού και εργατικού δικαίου, που έχουν θεσπισθεί με το δίκαιο της Ένωσης, το εθνικό δίκαιο, συλλογικές συμβάσεις ή διεθνείς διατάξεις περιβαλλοντικού, κοινωνικοασφαλιστικού και εργατικού δικαίου, οι οποίες απαριθμούνται στο Παράρτημα Χ του Προσαρτήματος Α΄.

Η τήρηση των εν λόγω υποχρεώσεων από τον ανάδοχο και τους υπεργολάβους του ελέγχεται και βεβαιώνεται από τα όργανα που επιβλέπουν την εκτέλεση της σύμβασης και τις αρμόδιες δημόσιες αρχές και υπηρεσίες που ενεργούν εντός των ορίων της ευθύνης και της αρμοδιότητάς τους.

Ο ανάδοχος δεσμεύεται ότι:

α) σε όλα τα στάδια που προηγήθηκαν της σύμβασης δεν ενήργησε αθέμιτα, παράνομα ή καταχρηστικά και ότι θα εξακολουθήσει να μην ενεργεί κατ' αυτόν τον τρόπο κατά το στάδιο εκτέλεσης της σύμβασης,

β) ότι θα δηλώσει αμελλητί στην αναθέτουσα αρχή, από τη στιγμή που λάβει γνώση, οποιαδήποτε κατάσταση (ακόμη και ενδεχόμενη) σύγκρουσης συμφερόντων (προσωπικών, οικογενειακών, οικονομικών, πολιτικών ή άλλων κοινών συμφερόντων, συμπεριλαμβανομένων και αντικρουόμενων επαγγελματικών συμφερόντων) μεταξύ των νόμιμων ή εξουσιοδοτημένων εκπροσώπων του καθώς και υπαλλήλων ή συνεργατών τους οποίους απασχολεί στην εκτέλεση της σύμβασης (π.χ. με σύμβαση υπεργολαβίας) και μελών του προσωπικού της αναθέτουσας αρχής που εμπλέκονται καθ' οιονδήποτε τρόπο στη διαδικασία εκτέλεσης της σύμβασης ή/και μπορούν να επηρεάσουν την έκβαση και τις αποφάσεις της αναθέτουσας αρχής περί την εκτέλεσή της, οποτεδήποτε και εάν η κατάσταση αυτή προκύψει κατά τη διάρκεια εκτέλεσης της σύμβασης.

Οι υποχρεώσεις και οι απαγορεύσεις της ρήτρας αυτής ισχύουν, αν ο ανάδοχος είναι ένωση, για όλα τα μέλη της ένωσης, καθώς και για τους υπεργολάβους που χρησιμοποιεί. Στο συμφωνητικό περιλαμβάνεται σχετική δεσμευτική δήλωση τόσο του αναδόχου όσο και των υπεργολάβων του.

4.4 Υπεργολαβία

4.4.1. Ο Ανάδοχος δεν απαλλάσσεται από τις συμβατικές του υποχρεώσεις και ευθύνες λόγω ανάθεσης της εκτέλεσης τμήματος/τμημάτων της σύμβασης σε υπεργολάβους. Η τήρηση των υποχρεώσεων της παρ. 2 του άρθρου 18 του ν. 4412/2016 από υπεργολάβους δεν αίρει την ευθύνη του κυρίου αναδόχου.

4.4.2. Κατά την υπογραφή της σύμβασης ο κύριος ανάδοχος υποχρεούται να αναφέρει στην αναθέτουσα αρχή το όνομα, τα στοιχεία επικοινωνίας και τους νόμιμους εκπροσώπους των υπεργολάβων του, οι οποίοι συμμετέχουν στην εκτέλεση αυτής, εφόσον είναι γνωστά τη συγκεκριμένη χρονική στιγμή. Επιπλέον, υποχρεούται να γνωστοποιεί στην αναθέτουσα αρχή κάθε αλλαγή των πληροφοριών αυτών, κατά τη διάρκεια της σύμβασης, καθώς και τις απαιτούμενες πληροφορίες σχετικά με κάθε νέο υπεργολάβο, τον οποίο ο κύριος ανάδοχος χρησιμοποιεί εν συνεχεία στην εν λόγω σύμβαση, προσκομίζοντας τα σχετικά συμφωνητικά/δηλώσεις συνεργασίας. Σε περίπτωση διακοπής της συνεργασίας του Αναδόχου με υπεργολάβο/ υπεργολάβους της σύμβασης, αυτός υποχρεούται σε άμεση γνωστοποίηση της διακοπής αυτής στην Αναθέτουσα Αρχή, οφείλει δε να διασφαλίσει την ομαλή εκτέλεση του τμήματος/ των τμημάτων της σύμβασης είτε από τον ίδιο, είτε από νέο υπεργολάβο τον οποίο θα γνωστοποιήσει στην αναθέτουσα αρχή κατά την ως άνω διαδικασία.

4.4.3. Η αναθέτουσα αρχή επαληθεύει τη συνδρομή των λόγων αποκλεισμού για τους υπεργολάβους, όπως αυτοί περιγράφονται στην παράγραφο 2.2.3 και με τα αποδεικτικά μέσα της παραγράφου 2.2.9.2 της παρούσας, εφόσον το(α) τμήμα(τα) της σύμβασης, το(α) οποίο(α) ο ανάδοχος προτίθεται να αναθέσει

υπό μορφή υπεργολαβίας σε τρίτους, υπερβαίνουν σωρευτικά το ποσοστό του τριάντα τοις εκατό (30%) της συνολικής αξίας της σύμβασης. Επιπλέον, προκειμένου να μην αθετούνται οι υποχρεώσεις της παρ. 2 του άρθρου 18 του ν. 4412/2016, δύναται να επαληθεύσει τους ως άνω λόγους και για τμήμα ή τμήματα της σύμβασης που υπολείπονται του ως άνω ποσοστού.

Όταν από την ως άνω επαλήθευση προκύπτει ότι συντρέχουν λόγοι αποκλεισμού απαιτεί ή δύναται να απαιτήσει την αντικατάστασή του, κατά τα ειδικότερα αναφερόμενα στις παρ. 5 και 6 του άρθρου 131 του ν. 4412/2016.

4.5 Τροποποίηση σύμβασης κατά τη διάρκειά της

Η σύμβαση μπορεί να τροποποιείται κατά τη διάρκειά της, χωρίς να απαιτείται νέα διαδικασία σύναψης σύμβασης, μόνο σύμφωνα με τους όρους και τις προϋποθέσεις του άρθρου 132 του ν. 4412/2016 και κατόπιν γνωμοδότησης της καθ' ύλην αρμόδιας υπηρεσίας ή άλλως της υπηρεσίας, η οποία ορίζεται με απόφαση της Α.Α.

Μετά τη λύση της σύμβασης λόγω της έκπτωσης του αναδόχου, σύμφωνα με το άρθρο 203 του ν. 4412/2016 και την παράγραφο 5.2. της παρούσας, όπως και σε περίπτωση καταγγελίας για όλους λόγους της παραγράφου 4.6, πλην αυτού της περ. (α), η αναθέτουσα αρχή δύναται να προσκαλέσει τον/τους επόμενο/ους, κατά σειρά κατάταξης οικονομικό φορέα που συμμετέχει-ουν στην παρούσα διαδικασία ανάθεσης της συγκεκριμένης σύμβασης και να του/τους προτείνει να αναλάβει/ουν το ανεκτέλεστο αντικείμενο της σύμβασης, με τους ίδιους όρους και προϋποθέσεις και σε τίμημα που δεν θα υπερβαίνει την προσφορά που είχε υποβάλει ο έκπτωτος (ρήτρα υποκατάστασης). Η σύμβαση συνάπτεται, εφόσον εντός της τεθείσας προθεσμίας περιέλθει στην Α.Α έγγραφη και ανεπιφύλακτη αποδοχή της. Η άπρακτη πάροδος της προθεσμίας θεωρείται ως απόρριψη της πρότασης. Αν αυτός δεν δεχθεί την πρόταση σύναψης σύμβασης, η αναθέτουσα αρχή προσκαλεί τον επόμενο υποψήφιο κατά σειρά κατάταξης, ακολουθώντας κατά τα λοιπά την ίδια διαδικασία.

Η αναθέτουσα αρχή διατηρεί το κάτωθι δικαίωμα προαίρεσης (σύμφωνο προαίρεσης Αστικού Κώδικα) το οποίο δύναται να ασκήσει με μονομερή δήλωση κατά τη διάρκεια εκτέλεσης της σύμβασης και υπό την προϋπόθεση της εξασφάλισης χρηματοδότησης για την άσκησή του, συγκεκριμένα :

Μετά τη σύναψη της αρχικής σύμβασης, κατά τη διάρκεια υλοποίησης του έργου και πριν την λήξη της σύμβασης η Αναθέτουσα Αρχή δύναται να αποφασίσει την άσκηση δικαιώματος προαίρεσης με επέκταση του χρόνου παροχής των υπηρεσιών της Σύμβασης παραχώρησης υπηρεσιών έως και 50% του χρόνου της αρχικής σύμβασης και σύμφωνα με την Οικονομική Προσφορά του Αναδόχου.

4.6 Δικαίωμα μονομερούς λύσης της σύμβασης

Η Α.Α μπορεί, με τις προϋποθέσεις που ορίζουν οι κείμενες διατάξεις, να καταγγείλει τη σύμβαση κατά τη διάρκεια της εκτέλεσής της, εφόσον:

α) η σύμβαση έχει υποστεί ουσιώδη τροποποίηση, κατά την έννοια της παρ. 4 του άρθρου 132 του ν. 4412/2016, που θα απαιτούσε νέα διαδικασία σύναψης σύμβασης.

β) ο ανάδοχος, κατά το χρόνο της ανάθεσης της σύμβασης, τελούσε σε μια από τις καταστάσεις που αναφέρονται στην παράγραφο 2.2.3.1 και, ως εκ τούτου, θα έπρεπε να έχει αποκλειστεί από τη διαδικασία σύναψης της σύμβασης,

γ) η σύμβαση δεν έπρεπε να ανατεθεί στον ανάδοχο λόγω σοβαρής παραβίασης των υποχρεώσεων που υπέχει από τις Συνθήκες και την Οδηγία 2014/24/ΕΕ, η οποία έχει αναγνωρισθεί με απόφαση του Δικαστηρίου της Ένωσης στο πλαίσιο διαδικασίας δυνάμει του άρθρου 258 της ΣΛΕΕ.

δ) ο ανάδοχος καταδικαστεί αμετάκλητα, κατά τη διάρκεια εκτέλεσης της σύμβασης, για ένα από τα αδικήματα που αναφέρονται στην παρ. 2.2.3.1 της παρούσας,

ε) ο ανάδοχος πτωχεύσει ή υπαχθεί σε διαδικασία ειδικής εκκαθάρισης ή τεθεί υπό αναγκαστική διαχείριση από εκκαθαριστή ή από το δικαστήριο ή υπαχθεί σε διαδικασία πτωχευτικού συμβιβασμού ή αναστείλει τις επιχειρηματικές του δραστηριότητες ή υπαχθεί σε διαδικασία εξυγίανσης και δεν τηρεί τους όρους αυτής ή εάν βρεθεί σε οποιαδήποτε ανάλογη κατάσταση, προκύπτουσα από παρόμοια διαδικασία, προβλεπόμενη σε εθνικές διατάξεις νόμου.

Η Α.Α μπορεί να μην καταγγείλει τη σύμβαση, υπό την προϋπόθεση ότι ο ανάδοχος ο οποίος θα βρεθεί σε μία εκ των καταστάσεων που αναφέρονται στην περίπτωση αυτή αποδεικνύει ότι είναι σε θέση να εκτελέσει τη σύμβαση, λαμβάνοντας υπόψη της ισχύουσες διατάξεις και τα μέτρα για τη συνέχιση της επιχειρηματικής του λειτουργίας.

Στ) ο ανάδοχος παραβεί αποδεδειγμένα της υποχρεώσεις του που απορρέουν από την δέσμευση ακεραιότητας της παρ. 4.3.3. της παρούσας, ως αναλυτικά περιγράφονται στο συνημμένο στην παρούσα σχέδιο σύμβασης.

5. ΕΙΔΙΚΟΙ ΟΡΟΙ ΕΚΤΕΛΕΣΗΣ ΤΗΣ ΣΥΜΒΑΣΗΣ

5.1 Τρόπος πληρωμής

Ο τρόπος πληρωμής αναφέρεται αναλυτικά στο Παράρτημα ΙΙ Ειδική Συγγραφή υποχρεώσεων στο άρθρο 28.

5.1.1. Τον Ανάδοχο βαρύνουν οι υπέρ τρίτων κρατήσεις, ως και κάθε άλλη επιβάρυνση, σύμφωνα με την κείμενη νομοθεσία, μη συμπεριλαμβανομένου Φ.Π.Α., για την παράδοση του υλικού στον τόπο και με τον τρόπο που προβλέπεται στα έγγραφα της σύμβασης. Ιδίως βαρύνεται με τις ακόλουθες κρατήσεις:

α) Κράτηση 0,07% η οποία υπολογίζεται επί της αξίας κάθε πληρωμής προ φόρων και κρατήσεων της αρχικής, καθώς και κάθε συμπληρωματικής σύμβασης Υπέρ της Ενιαίας Ανεξάρτητης Αρχής Δημοσίων Συμβάσεων επιβάλλεται

β) Κράτηση ύψους 0,02% υπέρ του Δημοσίου, η οποία υπολογίζεται επί της αξίας, εκτός ΦΠΑ, της αρχικής, καθώς και κάθε συμπληρωματικής σύμβασης. Το ποσό αυτό παρακρατείται σε κάθε πληρωμή από την αναθέτουσα αρχή στο όνομα και για λογαριασμό της Γενικής Διεύθυνσης Δημοσίων Συμβάσεων και Προμηθειών σύμφωνα με την παρ. 6 του άρθρου 36 του ν. 4412/2016

γ) Κράτηση 0,06% η οποία υπολογίζεται επί της αξίας κάθε πληρωμής προ φόρων και κρατήσεων της αρχικής καθώς και κάθε συμπληρωματικής σύμβασης υπέρ της Αρχής Εξέτασης Προδικαστικών Προσφυγών (άρθρο 350 παρ. 3 του ν. 4412/2016).

Οι υπέρ τρίτων κρατήσεις υπόκεινται στο εκάστοτε ισχύον αναλογικό τέλος χαρτοσήμου και στην επ' αυτού εισφορά υπέρ ΟΓΑ.

Με κάθε πληρωμή θα γίνεται η προβλεπόμενη από την κείμενη νομοθεσία παρακράτηση φόρου εισοδήματος επί του καθαρού ποσού.

5.2 Κήρυξη οικονομικού φορέα εκπτώτου - Κυρώσεις

5.2.1. Ο ανάδοχος κηρύσσεται υποχρεωτικά έκπτωτος από τη σύμβαση και από κάθε δικαίωμα που απορρέει από αυτήν, με απόφαση της Α.Α, ύστερα από γνωμοδότηση του αρμόδιου συλλογικού οργάνου (Επιτροπή Παρακολούθησης και Παραλαβής):

α) στην περίπτωση της παρ. 7 του άρθρου 105 περί κατακύρωσης και σύναψης σύμβασης,

β) στην περίπτωση που δεν εκπληρώσει τις υποχρεώσεις του που απορρέουν από τη σύμβαση ή/και δεν συμμορφωθεί τις σχετικές γραπτές εντολή της υπηρεσίας, που είναι σύμφωνες με τη σύμβαση ή τις κείμενες διατάξεις, εντός του συμφωνημένου χρόνου εκτέλεσης της σύμβασης,

γ) εφόσον δεν παράσχει τις υπηρεσίες ή δεν υποβάλει τα παραδοτέα ή δεν προβεί στην αντικατάσταση τους μέσα στον συμβατικό χρόνο ή στον χρόνο παράτασης που του δοθεί, σύμφωνα με τα όσα προβλέπονται στο άρθρο 217 περί διάρκειας σύμβασης παροχής υπηρεσίας και την παράγραφο 5.4 της παρούσας και το Παράρτημα Ι, με την επιφύλαξη της επόμενης παραγράφου.

Στην περίπτωση συνδρομής λόγου έκπτωσης του αναδόχου από σύμβαση κατά την ως άνω περίπτωση γ, η Α.Α κοινοποιεί στον ανάδοχο ειδική όχληση, η οποία μνημονεύει τις διατάξεις του άρθρου 203 του ν. 4412/2016 και περιλαμβάνει συγκεκριμένη περιγραφή των ενεργειών στις οποίες οφείλει να προβεί ο ανάδοχος, προκειμένου να συμμορφωθεί, μέσα σε προθεσμία δεκαπέντε (15) ημερών από την κοινοποίηση της ανωτέρω όχλησης. Αν η προθεσμία που τεθεί με την ειδική όχληση, παρέλθει, χωρίς ο ανάδοχος να συμμορφωθεί, κηρύσσεται έκπτωτος μέσα σε προθεσμία τριάντα (30) ημερών από την άπρακτη πάροδο της προθεσμίας συμμόρφωσης, με απόφαση της αναθέτουσας αρχής.

Ο ανάδοχος δεν κηρύσσεται έκπτωτος για λόγους που αφορούν σε υπαιτιότητα του φορέα εκτέλεσης της σύμβασης ή αν συντρέχουν λόγοι ανωτέρας βίας.

Στον οικονομικό φορέα που κηρύσσεται έκπτωτος από την σύμβαση, επιβάλλονται, με απόφαση του αποφαινόμενου οργάνου, ύστερα από γνωμοδότηση του αρμοδίου οργάνου, το οποίο υποχρεωτικά καλεί τον ανάδοχο προς παροχή εξηγήσεων, αθροιστικά, οι παρακάτω κυρώσεις:

α) ολική κατάπτωση της εγγύησης συμμετοχής ή καλής εκτέλεσης της σύμβαση κατά περίπτωση

β) είσπραξη εντόκως της προκαταβολής που χορηγήθηκε στον έκπτωτο από τη σύμβαση ανάδοχο είτε από ποσόν που δικαιούται να λάβει είτε με κατάθεση του ποσού από τον ίδιο είτε με κατάπτωση της εγγύησης προκαταβολής. Ο υπολογισμός των τόκων γίνεται από την ημερομηνία λήψης της προκαταβολής από τον ανάδοχο μέχρι την ημερομηνία έκδοσης της απόφασης κήρυξής του ως έκπτωτου, με το ισχύον κάθε φορά ανώτατο όριο επιτοκίου για τόκο από δικαιοπραξία, από την ημερομηνία δε αυτή και μέχρι της επιστροφής της, με το ισχύον κάθε φορά επιτόκιο για τόκο υπερημερίας.

γ) Καταλογισμός του διαφέροντος, που προκύπτει εις βάρος της αναθέτουσας αρχής, εφόσον αυτή προμηθευτεί τα αγαθά, που δεν προσκομίστηκαν προσηκόντως από τον έκπτωτο οικονομικό φορέα, αναθέτοντας το ανεκτέλεστο αντικείμενο της σύμβασης στον επόμενο κατά σειρά κατάταξης οικονομικό φορέα που είχε λάβει μέρος στη διαδικασία ανάθεσης της σύμβασης. Αν ο οικονομικός φορέας του προηγούμενου εδαφίου δεν αποδεχθεί την ανάθεση της σύμβασης, η αναθέτουσα αρχή μπορεί να προμηθευτεί τα αγαθά, που δεν προσκομίστηκαν προσηκόντως από τον έκπτωτο οικονομικό φορέα, από τρίτο οικονομικό φορέα είτε με διενέργεια νέας διαδικασίας ανάθεσης σύμβασης είτε με προσφυγή στη διαδικασία διαπραγμάτευσης, χωρίς προηγούμενη δημοσίευση, εφόσον συντρέχουν οι προϋποθέσεις του άρθρου 32 του ν. 4412/2016. Το διαφέρον υπολογίζεται με τον ακόλουθο τύπο:

$\Delta = (TKT - TKE) \times \Pi$ Όπου: Δ = Διαφέρον που θα προκύψει εις βάρος της αναθέτουσας αρχής, εφόσον αυτή προμηθευτεί τα αγαθά που δεν προσκομίστηκαν προσηκόντως από τον έκπτωτο οικονομικό φορέα, σύμφωνα με τα ανωτέρω αναφερόμενα. Το διαφέρον λαμβάνει θετικές τιμές, αλλιώς θεωρείται ίσο με μηδέν.

TKT = Τιμή κατακύρωσης της προμήθειας των αγαθών, που δεν προσκομίστηκαν προσηκόντως από τον έκπτωτο οικονομικό φορέα στον νέο ανάδοχο.

TKE = Τιμή κατακύρωσης της προμήθειας των αγαθών, που δεν προσκομίστηκαν προσηκόντως από τον έκπτωτο οικονομικό φορέα, σύμφωνα με τη σύμβαση από την οποία κηρύχθηκε έκπτωτος ο οικονομικός φορέας.

Π = Συντελεστής προσαύξησης προσδιορισμού της έμμεσης ζημίας που προκαλείται στην αναθέτουσα αρχή από την έκπτωση του αναδόχου ο οποίος λαμβάνει την τιμή 1,01.

Ο καταλογισμός του διαφέροντος επιβάλλεται στον έκπτωτο οικονομικό φορέα με απόφαση της αναθέτουσας αρχής, που εκδίδεται σε αποκλειστική προθεσμία δεκαοκτώ (18) μηνών μετά την έκδοση και την κοινοποίηση της απόφασης κήρυξης έκπτωτου, και εφόσον κατακυρωθεί η προμήθεια των αγαθών που δεν προσκομίστηκαν προσηκόντως από τον έκπτωτο οικονομικό φορέα σε τρίτο οικονομικό φορέα. Για την είσπραξη του διαφέροντος από τον έκπτωτο οικονομικό φορέα μπορεί να εφαρμόζεται η διαδικασία του Κώδικα Είσπραξης Δημόσιων Εσόδων. Το διαφέρον εισπράττεται υπέρ της αναθέτουσας αρχής.

δ) Επιπλέον, μπορεί να επιβληθεί προσωρινός αποκλεισμός του αναδόχου από το σύνολο των συμβάσεων προμηθειών ή υπηρεσιών των φορέων που εμπύπτουν στις διατάξεις του ν. 4412/2016 κατά τα ειδικότερα προβλεπόμενα στο άρθρο 74 του ως άνω νόμου, περί αποκλεισμού οικονομικού φορέα από δημόσιες συμβάσεις

5.2.2. Η παράδοση και η παραλαβή των υπηρεσιών θα γίνει σύμφωνα με τα όσα ορίζονται στην παρούσα διακήρυξη, υπό την επιφύλαξη οποιασδήποτε παράτασης ή μετάθεσης των προθεσμιών τυχόν χορηγηθεί.

Το παραπάνω πρόστιμο υπολογίζεται επί της συμβατικής αξίας των εκπρόθεσμα παραδοθέντων, χωρίς ΦΠΑ. Εάν οι υπηρεσίες-υλικά που παραδόθηκαν εκπρόθεσμα επηρεάζουν τη χρησιμοποίηση των υπηρεσιών-υλικών που παραδόθηκαν εμπρόθεσμα, το πρόστιμο υπολογίζεται επί της συμβατικής αξίας της συνολικής ποσότητας αυτών.

Κατά τον υπολογισμό του χρονικού διαστήματος της καθυστέρησης, με απόφαση του αποφαινόμενου οργάνου, ύστερα από γνωμοδότηση του αρμοδίου οργάνου, δεν λαμβάνεται υπόψη ο χρόνος που παρήλθε πέραν του εύλογου, κατά τα διάφορα στάδια των διαδικασιών, για το οποίο δεν ευθύνεται ο ανάδοχος και παρατείνεται, αντίστοιχα, ο χρόνος παράδοσης.

Εφόσον ο ανάδοχος έχει λάβει προκαταβολή, εκτός από το προβλεπόμενο κατά τα ανωτέρω πρόστιμο, καταλογίζεται σε βάρος του και τόκος επί του ποσού της προκαταβολής, που υπολογίζεται από την επόμενη της λήξης του συμβατικού χρόνου, μέχρι την προσκόμιση του συμβατικού υλικού, με το ισχύον κάθε φορά ανώτατο όριο του ποσοστού του τόκου υπερημερίας.

Η είσπραξη του προστίμου και των τόκων επί της προκαταβολής γίνεται με παρακράτηση από το ποσό πληρωμής του αναδόχου ή, σε περίπτωση ανεπάρκειας ή έλλειψης αυτού, με ισόποση κατάπτωση της εγγύησης καλής εκτέλεσης και προκαταβολής αντίστοιχα, εφόσον ο ανάδοχος δεν καταθέσει το απαιτούμενο ποσό.

Σε περίπτωση ένωσης οικονομικών φορέων, το πρόστιμο και οι τόκοι επιβάλλονται αναλόγως σε όλα τα μέλη της ένωσης.

5.3 Διοικητικές προσφυγές κατά τη διαδικασία εκτέλεσης των συμβάσεων

Ο ανάδοχος μπορεί κατά των αποφάσεων που επιβάλλουν σε βάρος του κυρώσεις, δυνάμει των όρων των άρθρων 5.2 (Κήρυξη οικονομικού φορέα εκπτώτου - Κυρώσεις), 6.1. (Χρόνος παράδοσης υλικών), 6.4. (Απόρριψη συμβατικών υλικών – αντικατάσταση), καθώς και κατ' εφαρμογή των συμβατικών όρων να ασκήσει προσφυγή για λόγους νομιμότητας και ουσίας ενώπιον του φορέα που εκτελεί τη σύμβαση μέσα σε ανατρεπτική προθεσμία (30) ημερών από την ημερομηνία της κοινοποίησης ή της πλήρους γνώσης της σχετικής απόφασης. Η εμπρόθεσμη άσκηση της προσφυγής αναστέλλει τις επιβαλλόμενες κυρώσεις. Επί της προσφυγής αποφασίζει το αρμοδίως αποφαινόμενο όργανο, ύστερα από γνωμοδότηση του προβλεπόμενου στις περιπτώσεις β' και δ' της παραγράφου 11 του άρθρου 221 του ν.4412/2016 οργάνου, εντός προθεσμίας τριάντα (30) ημερών από την άσκησή της, άλλως θεωρείται ως σιωπηρώς απορριφθείσα. Κατά της απόφασης αυτής δεν χωρεί η άσκηση άλλης οποιασδήποτε φύσης διοικητικής προσφυγής. Αν κατά της απόφασης που επιβάλλει κυρώσεις δεν ασκηθεί εμπρόθεσμα η προσφυγή ή αν απορριφθεί αυτή από το αποφαινόμενο αρμοδίως όργανο, η απόφαση καθίσταται οριστική. Αν ασκηθεί εμπρόθεσμα προσφυγή, αναστέλλονται οι συνέπειες της απόφασης μέχρι αυτή να οριστικοποιηθεί.

5.4 Δικαστική επίλυση διαφορών

Κάθε διαφορά μεταξύ των συμβαλλόμενων μερών που προκύπτει από τις συμβάσεις που συνάπτονται στο πλαίσιο της παρούσας διακήρυξης, επιλύεται με την άσκηση προσφυγής ή αγωγής στο Διοικητικό Εφετείο της Περιφέρειας, στην οποία εκτελείται εκάστη σύμβαση, κατά τα ειδικότερα οριζόμενα στις παρ. 1 έως και 6 του άρθρου 205Α του ν. 4412/2016. Πριν από την άσκηση της προσφυγής στο Διοικητικό Εφετείο προηγείται υποχρεωτικά η τήρηση της προβλεπόμενης στο άρθρο 205 ενδικοφανούς διαδικασίας, διαφορετικά η προσφυγή απορρίπτεται ως απαράδεκτη.

Αν ο ανάδοχος της σύμβασης είναι κοινοπραξία, η προσφυγή ασκείται είτε από την ίδια είτε από όλα τα μέλη της. Δεν απαιτείται η τήρηση ενδικοφανούς διαδικασίας αν ασκείται από τον ενδιαφερόμενο αγωγή, στο δικόγραφο της οποίας δεν σωρεύεται αίτημα ακύρωσης ή τροποποίησης διοικητικής πράξης ή παράλειψης.

6. ΕΙΔΙΚΟΙ ΟΡΟΙ ΕΚΤΕΛΕΣΗΣ

6.1 Παρακολούθηση της Σύμβασης

6.1.1. Η παρακολούθηση της εκτέλεσης της Σύμβασης και η διοίκηση αυτής θα διενεργηθεί από την Επιτροπή Παρακολούθησης και Παραλαβής του Έργου (ΕΠΠΕ) η οποία και θα εισηγείται στο αρμόδιο αποφαινόμενο όργανο για όλα τα ζητήματα που αφορούν στην προσήκουσα εκτέλεση όλων των όρων της σύμβασης και στην εκπλήρωση των υποχρεώσεων του αναδόχου, στη λήψη των επιβεβλημένων μέτρων λόγω μη τήρησης των ως άνω όρων και ιδίως για ζητήματα που αφορούν σε τροποποίηση του αντικειμένου και παράταση της διάρκειας της σύμβασης, υπό τους όρους του άρθρου 132 του ν. 4412/2016.

6.1.2. Η αρμόδια υπηρεσία, μπορεί με απόφασή της, να ορίζει για την παρακολούθηση της σύμβασης, ως επόπτη με καθήκοντα εισηγητή έχοντα εμπειρία τεχνικό υπάλληλο της υπηρεσίας. Με την ίδια απόφαση δύνανται να ορίζονται και άλλοι υπάλληλοι της αρμόδιας υπηρεσίας ή των εξυπηρετούμενων από την σύμβαση φορέων, στους οποίους ανατίθενται επιμέρους καθήκοντα για την παρακολούθηση της σύμβασης. Σε αυτή την περίπτωση ο επόπτης λειτουργεί ως συντονιστής.

Τα καθήκοντα του επόπτη είναι, ενδεικτικά, η πιστοποίηση της εκτέλεσης του αντικειμένου της σύμβασης, καθώς και ο έλεγχος της συμμόρφωσης του αναδόχου με τους όρους της σύμβασης. Με εισήγηση του επόπτη η υπηρεσία που διοικεί τη σύμβαση μπορεί να απευθύνει έγγραφα με οδηγίες και εντολές προς τον ανάδοχο που αφορούν στην εκτέλεση της σύμβασης.

6.2 Διάρκεια της Σύμβασης

Η διάρκεια της Σύμβασης ορίζεται σε 68 μήνες από την υπογραφή της Σύμβασης Παροχής Υπηρεσιών, σύμφωνα με την παράγραφο 2.5 του Μέρους Α της παρούσας.

6.2.1 Η συνολική διάρκεια της σύμβασης μπορεί να παρατείνεται μετά από αιτιολογημένη απόφαση της αναθέτουσας αρχής μέχρι το 50% αυτής ύστερα από σχετικό αίτημα του αναδόχου που υποβάλλεται πριν από τη λήξη της διάρκειάς της, σε αντικειμενικά δικαιολογημένες περιπτώσεις που δεν οφείλονται σε υπαιτιότητα του αναδόχου. Αν λήξει η συνολική διάρκεια της σύμβασης, χωρίς να υποβληθεί εγκαίρως αίτημα παράτασης ή, αν λήξει η παραταθείσα, κατά τα ανωτέρω, διάρκεια, χωρίς να υποβληθούν στην αναθέτουσα αρχή τα παραδοτέα της σύμβασης, ο ανάδοχος κηρύσσεται έκπτωτος. Αν οι υπηρεσίες παρασχεθούν από υπαιτιότητα του αναδόχου μετά τη λήξη της διάρκειας της σύμβασης, και μέχρι λήξης του χρόνου της παράτασης που χορηγήθηκε επιβάλλονται εις βάρος του ποινικές ρήτρες, σύμφωνα με το άρθρο 218 του ν. 4412/2016 και το άρθρο 5.2.2 της παρούσας.

6.2.2 Ορίζεται περίοδος εγγυημένης λειτουργίας έξι (6) μηνών από την οριστική παραλαβή της υπηρεσίας. Κατά την περίοδο της εγγυημένης λειτουργίας, ο ανάδοχος ευθύνεται για την καλή λειτουργία του ΣΕΣ, σύμφωνα με όλα τα προβλεπόμενα στο Παράρτημα Ι (Φυσικό Αντικείμενο του Έργου).

6.3 Παραλαβή του αντικειμένου της Σύμβασης

Όπως αναλύεται στο Παράρτημα ΙΙ Ειδική Συγγραφή Υποχρεώσεων.

1. Η παραλαβή των παρεχόμενων υπηρεσιών ή παραδοτέων γίνεται από επιτροπή παραλαβής που συγκροτείται, σύμφωνα με την παράγραφο 3 του άρθρου 221 του Νόμου 4412/2016.
2. Κατά τη διαδικασία παραλαβής διενεργείται ο απαιτούμενος έλεγχος, σύμφωνα με τα οριζόμενα στη σύμβαση, μπορεί δε να καλείται να παραστεί και ο ανάδοχος. Μετά την ολοκλήρωση της διαδικασίας, η επιτροπή παραλαβής:α) παραλαμβάνει τις σχετικές υπηρεσίες ή παραδοτέα, εφόσον καλύπτονται οι απαιτήσεις της σύμβασης χωρίς έγκριση ή απόφαση του αποφαινομένου

οργάνου, β) είτε εισηγείται για την παραλαβή με παρατηρήσεις ή την απόρριψη των παρεχόμενων υπηρεσιών ή παραδοτέων, σύμφωνα με τις παραγράφους 3 και 4. Τα ανωτέρω εφαρμόζονται και σε τμηματικές παραλαβές.

3. Αν η επιτροπή παραλαβής κρίνει ότι οι παρεχόμενες υπηρεσίες ή τα παραδοτέα δεν ανταποκρίνονται πλήρως στους όρους της σύμβασης, συντάσσεται πρωτόκολλο προσωρινής παραλαβής, που αναφέρει τις παρεκκλίσεις που διαπιστώθηκαν από τους όρους της σύμβασης και γνωμοδοτεί αν οι αναφερόμενες παρεκκλίσεις επηρεάζουν την καταλληλότητα των παρεχόμενων υπηρεσιών ή παραδοτέων και συνεπώς αν μπορούν οι τελευταίες να καλύψουν τις σχετικές ανάγκες.
4. Για την εφαρμογή της παραγράφου 3 ορίζονται τα ακόλουθα: α) Στην περίπτωση που διαπιστωθεί ότι, δεν επηρεάζεται η καταλληλότητα, με αιτιολογημένη απόφαση του αρμόδιου αποφαινόμενου οργάνου, μπορεί να εγκριθεί η παραλαβή των εν λόγω παρεχόμενων υπηρεσιών ή παραδοτέων, με έκπτωση επί της συμβατικής αξίας, η οποία θα πρέπει να είναι ανάλογη προς τις διαπιστωθείσες παρεκκλίσεις. Μετά την έκδοση της ως άνω απόφασης, η επιτροπή παραλαβής υποχρεούται να προβεί στην οριστική παραλαβή των παρεχόμενων υπηρεσιών ή παραδοτέων της σύμβασης και να συντάξει σχετικό πρωτόκολλο οριστικής παραλαβής, σύμφωνα με τα αναφερόμενα στην απόφαση. β) Αν διαπιστωθεί ότι επηρεάζεται η καταλληλότητα, με αιτιολογημένη απόφαση του αρμόδιου αποφαινόμενου οργάνου απορρίπτονται οι παρεχόμενες υπηρεσίες ή τα παραδοτέα, με την επιφύλαξη των οριζόμενων στο άρθρο 220.
5. Αν παρέλθει χρονικό διάστημα μεγαλύτερο των τριάντα (30) ημερών από την ημερομηνία υποβολής του παραδοτέου από τον οικονομικό φορέα και δεν έχει εκδοθεί πρωτόκολλο παραλαβής της παραγράφου 2 ή πρωτόκολλο με παρατηρήσεις της παραγράφου 3, θεωρείται ότι η παραλαβή έχει συντελεσθεί αυτοδίκαια.
6. Ανεξάρτητα από την, κατά τα ανωτέρω, αυτοδίκαιη παραλαβή και την πληρωμή του αναδόχου, πραγματοποιούνται οι προβλεπόμενοι από τη σύμβαση έλεγχοι από επιτροπή που συγκροτείται με απόφαση του αρμοδίου αποφαινόμενου οργάνου, στην οποία δεν μπορεί να συμμετέχουν ο πρόεδρος και τα μέλη της επιτροπής της παραγράφου 1. Η παραπάνω επιτροπή παραλαβής προβαίνει σε όλες τις διαδικασίες παραλαβής που προβλέπονται από την σύμβαση και συντάσσει τα σχετικά πρωτόκολλα. Οι εγγυητικές επιστολές προκαταβολής και καλής εκτέλεσης δεν επιστρέφονται πριν την ολοκλήρωση όλων των προβλεπόμενων από τη σύμβαση ελέγχων και τη σύνταξη των σχετικών πρωτοκόλλων. Οποιαδήποτε ενέργεια που έγινε από την αρχική επιτροπή παραλαβής, δεν λαμβάνεται υπόψη.

6.4 Απόρριψη παραδοτέων – Αντικατάσταση

Σε περίπτωση οριστικής απόρριψης ολόκληρου ή μέρους των παρεχόμενων υπηρεσιών ή /και παραδοτέων με έκπτωση επί της συμβατικής αξίας, με απόφαση της αναθέτουσας αρχής μπορεί να εγκρίνεται αντικατάσταση των υπηρεσιών ή/και παραδοτέων αυτών με άλλα, που να είναι σύμφωνα με τους όρους της σύμβασης, μέσα σε τακτή προθεσμία που ορίζεται από την απόφαση αυτή. Αν η αντικατάσταση γίνεται μετά τη λήξη της συνολικής διάρκειας της σύμβασης, η προθεσμία που ορίζεται για την αντικατάσταση δεν μπορεί να είναι μεγαλύτερη του 25% της συνολικής διάρκειας της σύμβασης, ο δε ανάδοχος υπόκειται σε ποινικές ρήτρες, σύμφωνα με το άρθρο 218 του ν. 4412/2016 και την παράγραφο 5.2.2 της παρούσας, λόγω εκπρόθεσμης παράδοσης.

Αν ο ανάδοχος δεν αντικαταστήσει τις υπηρεσίες ή/και τα παραδοτέα που απορρίφθηκαν μέσα στην προθεσμία που του τάχθηκε και εφόσον έχει λήξει η συνολική διάρκεια, κηρύσσεται έκπτωτος και υπόκειται στις προβλεπόμενες κυρώσεις.

6.5 Καταγγελία της σύμβασης- Υποκατάσταση αναδόχου

6.5.1 Στην περίπτωση που, κατά την εκτέλεση της σύμβασης, ο ανάδοχος καταδικαστεί αμετάκλητα για ένα από τα αδικήματα που αναφέρονται στην παρ. 2.2.3.1 της παρούσας, η αναθέτουσα αρχή δύναται να

καταγγείλει μονομερώς τη σύμβαση και να αναζητήσει τυχόν αξιώσεις αποζημίωσης, σύμφωνα με τις σχετικές διατάξεις του ΑΚ, περί αμφοτεροβαρών συμβάσεων.

6.5.2 Εάν ο ανάδοχος πτωχεύσει ή υπαχθεί σε διαδικασία εξυγίανσης ή ειδικής εκκαθάρισης ή τεθεί υπό αναγκαστική διαχείριση από εκκαθαριστή ή από το δικαστήριο ή υπαχθεί σε διαδικασία πτωχευτικού συμβιβασμού ή αναστείλει τις επιχειρηματικές του δραστηριότητες ή εάν βρίσκεται σε οποιαδήποτε ανάλογη κατάσταση, προκύπτουσα από παρόμοια διαδικασία, προβλεπόμενη σε εθνικές διατάξεις νόμου, η αναθέτουσα αρχή δύναται, ομοίως, να καταγγείλει μονομερώς τη σύμβαση και να αναζητήσει τυχόν αξιώσεις αποζημίωσης, σύμφωνα με τις σχετικές διατάξεις του ΑΚ.

6.5.3 Σε αμφότερες τις ως άνω περιπτώσεις καταγγελίας της σύμβασης, η αναθέτουσα αρχή δύναται να προσκαλέσει τον/τους επόμενο/ους, κατά σειρά, μειοδότη/ες της διαδικασίας ανάθεσης της συγκεκριμένης σύμβασης και να του/τους προτείνει να αναλάβει/ουν την παροχή των υπηρεσιών του εκπτώτου αναδόχου, με τους ίδιους όρους και προϋποθέσεις και βάσει της προσφοράς που είχε υποβάλει ο έκπτωτος (ρητή ρήτρα υποκατάστασης).

ΠΑΡΑΡΤΗΜΑΤΑ

ΠΑΡΑΡΤΗΜΑ Ι – Αναλυτική Περιγραφή Φυσικού και Οικονομικού Αντικειμένου της Σύμβασης



ΕΛΛΗΝΙΚΗ ΔΗΜΟΚΡΑΤΙΑ
ΠΕΡΙΦΕΡΕΙΑ ΠΕΛΟΠΟΝΝΗΣΟΥ
ΠΕ ΜΕΣΣΗΝΙΑΣ
ΔΗΜΟΣ ΚΑΛΑΜΑΤΑΣ
ΤΜΗΜΑ ΔΙΑΓΩΝΙΣΜΩΝ ΚΑΙ ΣΥΜΒΑΣΕΩΝ

ΕΡΓΩΝ

Πληροφ.: ΧΧΧΧΧΧ
Δ/ση: Αθηνών 99, Καλαμάτα (ΤΚ 24134)
Τηλ.: 27213-60776
www.kalamata.gr,
e mail: f.marantos@kalamata.gr

«Σύμβαση Παροχής Υπηρεσιών Εγκατάστασης & Λειτουργίας Ευφυούς Συστήματος Ελεγχόμενης Στάθμευσης στον Δήμο Καλαμάτας με Ανοικτή Διαδικασία μέσω ΕΣΗΔΗΣ

Αρ. Μελέτης : .../ 2024

Προϋπολογισμός:00 € πλέον Φ.Π.Α. 24%

ΜΕΡΟΣ Α - ΠΕΡΙΓΡΑΦΗ ΦΥΣΙΚΟΥ ΑΝΤΙΚΕΙΜΕΝΟΥ ΤΗΣ ΣΥΜΒΑΣΗΣ

1. Βασικές Αρχές Ευφυούς Συστήματος Ελεγχόμενης Στάθμευσης Δήμου Καλαμάτας

1.1. Στόχοι Έργου Ελεγχόμενης Στάθμευσης

Βασικούς στόχους που ο Δήμος Καλαμάτας επιθυμεί να πετύχει με την εγκατάσταση του προτεινόμενου ευφυούς συστήματος ελεγχόμενης στάθμευσης αποτελούν οι παρακάτω:

- Διασφάλιση της στάθμευσης των κατοίκων, με την παροχή προνομίων στάθμευσης και επιβολή περιορισμών, σε περιοχές κατοικίας, για την αποτροπή στάθμευσης των επισκεπτών.
- Αποθάρρυνση της μακροχρόνιας στάθμευσης και της χρήσης Επιβατικών Ιδιωτικής χρήσης (ΕΙΧ) αυτοκινήτων, σε περιοχές ή μεμονωμένους οδικούς (εμπορικούς) άξονες όπου χωροθετούνται κεντρικές λειτουργίες πόλης (εμπόριο, υπηρεσίες, αναψυχή, διοίκηση, κ.α). Σε αυτές τις περιπτώσεις θα προβλέπεται αποκλειστικά και μόνο δυνατότητα βραχυχρόνιας στάθμευσης (έως 3 ώρες), με στόχο να διευκολυνθεί η εμπορική δραστηριότητα και η εξυπηρέτησή τους.
- Μακροχρόνια στάθμευση οχημάτων επισκεπτών ή εργαζομένων (πχ. ελεύθεροι επαγγελματίες, ιδιωτικοί ή δημόσιοι υπάλληλοι, κ.α) σε θέσεις παρά το κράσπεδο θα επιτρέπεται μόνο εκτός του εμπορικού και ιστορικού κέντρου. Θα επιτρέπεται μακροχρόνια στάθμευση, έως 6 ώρες στο μέγιστο, με αντίστοιχη καταβολή τέλους στάθμευσης.
- Το υφιστάμενο δίκτυο των ΜΜΜ, οι ολοκληρωμένες και εν εξελίξει υποδομές ενίσχυσης των βιώσιμων μέσων μετακίνησης (πεζή, ποδήλατο) και η χωροθέτηση και λειτουργία πλησίον του κέντρου και περιφερειακών σταθμών αυτοκινήτων εκτός οδού δημόσιας χρήσης, θα καλύπτουν ικανοποιητικά τις ανάγκες διακίνησης των απασχολούμενων και επομένως δεν υπάρχουν λόγοι παροχής περισσότερων προνομίων στάθμευσης στην οδό από τους προαναφερθέντες.
- Το ΣΕΣ θα πρέπει να διαθέτει ευελιξία, ώστε να μπορεί ανά πάσα στιγμή να επεκταθεί & σε άλλες περιοχές, στις οποίες, με την πάροδο του χρόνου, θα ανακύπτουν ανάγκες ελέγχου της στάθμευσης. Θα πρέπει επίσης να έχει τέτοια δομή και στοιχεία που να μπορεί να καλύψει τις τυχόν ιδιαιτερότητες των διαφόρων περιοχών του Δήμου, χωρίς να χάνεται η ομοιογένεια του.
- Το ΣΕΣ πρέπει να οργανωθεί με τέτοιο τρόπο, ώστε πρωτίστως να βελτιώσει τις συνθήκες στάθμευσης και κυκλοφορίας που επικρατούν αυτή τη στιγμή στην κεντρική περιοχή. Ιδίως να περιορίσει ουσιαστικά την παράνομη στάθμευση που ευθύνεται σε σημαντικό βαθμό για τις συνθήκες αυτές.
- Το ΣΕΣ θα αποβλέπει στη μείωση της ρύπανσης και τη βελτίωση των περιβαλλοντικών όρων της κεντρικής περιοχής.
- Το ΣΕΣ θα διευκολύνει και να ενθαρρύνει τη χρήση των δίκυκλων με ειδικές προβλέψεις γι' αυτά.
- Το ΣΕΣ θα είναι συμβατό με τις απαιτήσεις, προβλέψεις και ρυθμίσεις για άλλες απαραίτητες λειτουργίες του πολεοδομικού συγκροτήματος (ενδεικτικά αναφέρονται σε απαιτήσεις που προκύπτουν από σχέδια έκτακτης ανάγκης).

1.2. Περιοχή Εφαρμογής του Συστήματος Ελεγχόμενης Στάθμευσης

Η περιοχή εφαρμογής του ΣΕΣ -όπως προτείνεται από το εγκεκριμένο ΣΒΑΚ του Δήμου Καλαμάτας- και σύμφωνα με την/...-2024 Απόφαση του Συντονιστή Αποκεντρωμένης Διοίκησης Πελοποννήσου-Δυτικής Ελλάδας-Ιονίου, καλύπτει επιφάνεια εμβαδού 825 στρ. περίπου και περίμετρο 4.090 μ. περίπου. Πρόκειται για την Πράσινη και Κυανή περιοχή της **Εικόνας 1**. Σε κάποια οδικά τμήματα της Πράσινης Περιοχής -που περιλαμβάνει το εμπορικό και ιστορικό κέντρο της πόλης- εφαρμόζεται στην υφιστάμενη κατάσταση ελεγχόμενη στάθμευση σε θέσεις παρά το κράσπεδο με ενιαία χρέωση 0,50 €/ώρα σε σχέση με τη διάρκεια στάθμευσης. Το σύστημα λειτουργεί περίπου 250 ημέρες το χρόνο περίπου και ειδικότερα τις τυπικές καθημερινές ημέρες στα χρονικά διαστήματα 08:00-14:00 & 17:00-

21:00 και τις ημέρες Σαββάτου στο χρονικό διάστημα 08:00-14:00. Η στάθμευση είναι ελεύθερη τις Κυριακές & τις επίσημες αργίες του έτους.

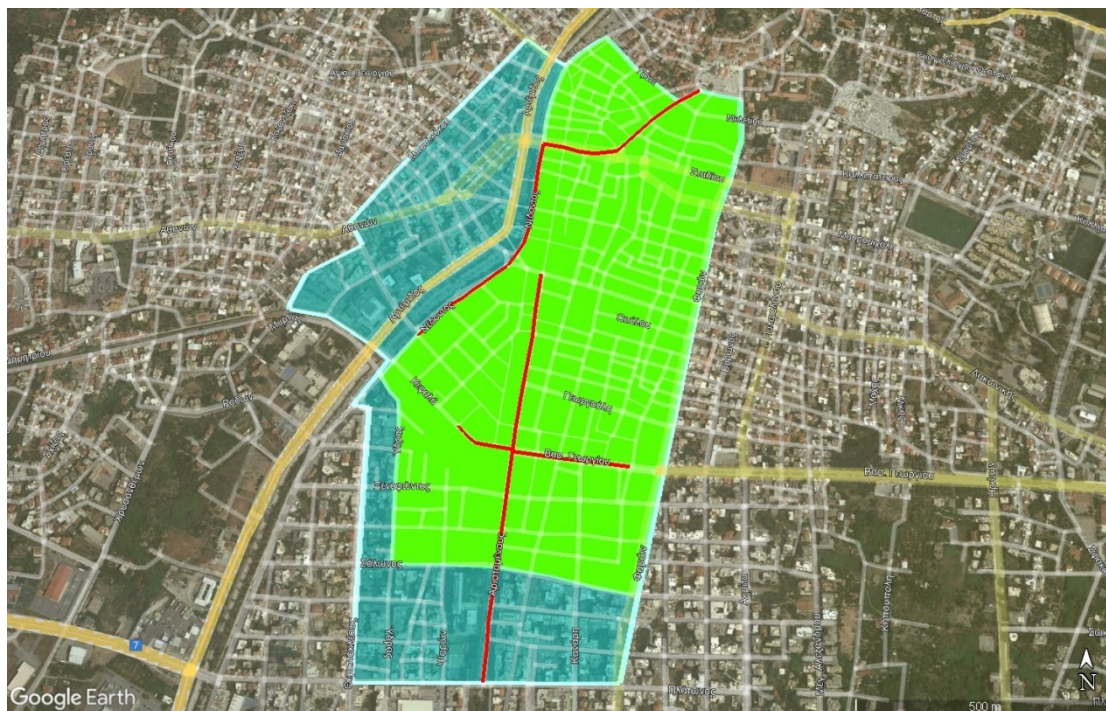

Εικ.1: Η περιοχή εφαρμογής του ΣΕΣ και τα οδικά τμήματα με ελεγχόμενη παρά το κράσπεδο στάθμευση στην υφιστάμενη κατάσταση (κόκκινο χρώμα)/Πηγή: ΣΒΑΚ Καλαμάτας

Ο επόμενος Πίνακας παρουσιάζει τις διευθύνσεις, τα γεωμετρικά & λειτουργικά χαρακτηριστικά των οδικών τμημάτων στα οποία εφαρμόζεται ελεγχόμενη στάθμευση στην υφιστάμενη κατάσταση.

Οδικό Τμήμα	Από	Έως	Μονόδρομος/ Αμφίδρομος	Ενιαίο/ Διαχωρισμέ νο Οδόστρωμα	Λωρίδες Κυκλοφορίας/Ρεύ μα Κυκλοφορίας	Θέσεις με καταβολή τέλους στάθμευ σης	Ειδικές θέσεις (ΑμεΑ, ΤΑΧΙ, δημόσιες υπηρεσί ες, τράπεζες, κλπ.)
Αριστομένους	Πλάτωνος	Νικηταρά	Μονόδρομος	Ενιαίο	1	70	8
Αμβροσίου Φραντζή	Αριστομένο υς	Δαγρέ	Μονόδρομος	Ενιαίο	1	17	1
Βασιλέως Γεωργίου	Αριστομένο υς	Ασκληπιού	Αμφίδρομος	Διαχωρισμέν ο	1	35	0
Νέδοντος	Ιατροπούλο υ	23 ^{ης} Μαρτίου	Μονόδρομος	Ενιαίο	1	89	12
23ης Μαρτίου	Νέδοντος	Υπαπαντής	Αμφίδρομος	Διαχωρισμέν ο	1	29	3
Υπαπαντής	23 ^{ης} Μαρτίου	Κυριακούλη	Αμφίδρομος & Μονόδρομος	Ενιαίο	1	28	5
Σύνολο Θέσεων						268	29

Με απόφαση της Δημοτικής Αρχής και της Τεχνικής Υπηρεσίας του Δήμου Καλαμάτας αποφασίσθηκε μικρής κλίμακας τροποποίηση της παραπάνω περιοχής εφαρμογής του ΣΕΣ στο νοτιοδυτικό τμήμα, συγκεκριμένα μικρή επαύξηση των ορίων της έως την οδό Νέδοντος. Πρόκειται για την περιοχή που περικλείεται μεταξύ των οδών Θεμιστοκλέους-Σόλωνος-Νέδοντος, εμβαδού περίπου 44,5 στρ. Τα

επικαιροποιημένα όρια του προτεινόμενου ΣΕΣ σύμφωνα με αυτή την απόφαση παρουσιάζονται στην Εικόνα 2.



Εικ.2: Η επικαιροποιημένη περιοχή εφαρμογής του ΣΕΣ και τα οδικά τμήματα με ελεγχόμενη παρά το κράσπεδο στάθμευση στην υφιστάμενη κατάσταση (κόκκινο χρώμα) σύμφωνα με την απόφαση της Δημοτικής Αρχής και της Τεχνικής Υπηρεσίας του Δήμου

Οι 2 περιοχές συνορεύουν μεταξύ τους με τον άξονα των οδών Νέδοντος-Υδρας-Σόλωνος-Βασ. Κωνσταντίνου, σε μήκος 1.700 μ. περίπου.

► **Πράσινη περιοχή:** Χωροθετείται στο κεντρικό τμήμα της πόλης και καλύπτει το εμπορικό και ιστορικό κέντρο της πόλης, με **εμβαδό 513 στρ. περίπου**. Περικλείεται από τα εξής οδικά τμήματα (από βόρεια & δεξιόστροφα): Τζάνε-Υπαπαντής-Φαρών-Βασ.Κωνσταντίνου-Σόλωνος-Υδρας-Νέδοντος-Σπάρτης-(Τζάνε). Η περίμετρος αυτή έχει μήκος 3.250 μ. περίπου.

► **Κυανή περιοχή:** Χωροθετείται στο κεντρο-δυτικό και νότιο τμήμα της πόλης και έχει εμβαδό **356 στρ. περίπου**. Περικλείεται από τα εξής οδικά τμήματα (από βόρεια & δεξιόστροφα): Λείκων-Νέδοντος-Υδρας-Σόλωνος-Βασ.Κωνσταντίνου-Φαρών-Πλάτωνος-Μακεδονίας-Θεμιστοκλέους-Νέδοντος-Κεφαλά-Πάροδος 1^η Κλαδά-Κλαδά-Μπουλούκου-(Λείκων). Η περίμετρος αυτή έχει μήκος 4.490 μ. περίπου.

Η νέα περιοχή εφαρμογής του ΣΕΣ (2 περιοχές, Πράσινη & Κυανή) -μετά την επαύξηση- καλύπτει επιφάνεια εμβαδού 870 στρ. περίπου και περίμετρο 4.350 μ. περίπου.

Εντός της περιοχής εφαρμογή του ΣΕΣ (Εικ.1) θα δημιουργηθούν οι εξής κατηγορίες θέσεων στάθμευσης (βλ.εικ.3):

A. Θέσεις οχημάτων κατοίκων

Στις θέσεις αυτές θα μπορούν να σταθμεύουν αποκλειστικά και μόνο οι κάτοικοι. Η περιοχή εφαρμογής του ΣΕΣ -όπως περιγράφεται παρακάτω- υποδιαιρείται σε 3 ζώνες και προεκτιμώνται παρακάτω πόσες

θέσεις ανά ζώνη θα αποδοθούν σε αποκλειστική χρήση των κατοίκων. Για να αποκτήσουν οι κάτοικοι το προνόμιο της δωρεάν στάθμευσης στη ζώνη τους, θα προμηθεύονται ψηφιακή κάρτα.

B. Θέσεις οχημάτων επισκεπτών

i. **Βραχυχρόνια (έως 3 ώρες) ή «εμπορικές θέσεις»:** Το τέλος στάθμευσης ανά ώρα θα είναι σταθερό ύψους 1,00 € ανά ώρα και η μέγιστη επιτρεπόμενη διάρκεια στάθμευσης στις θέσεις αυτές θα είναι 3 ώρες.

ii. **Μακροχρόνια (χωρίς χρονικό περιορισμό):** Το τέλος στάθμευσης θα είναι σταθερό ύψους 1,00 € ανά ώρα για τις 3 πρώτες ώρες και για κάθε επόμενη ώρα 0,50 € ανά ώρα. Δεν θα επιβάλλεται χρονικός περιορισμός στη διάρκεια στάθμευσης.

Τα οχήματα κατοίκων, στην περίπτωση που σταθμεύουν σε θέσεις επισκεπτών, θα πρέπει να καταβάλλουν το αντίστοιχο τέλος στάθμευσης, κατά τις ημέρες και ώρες λειτουργίας του συστήματος.

Γ. Ειδικές θέσεις

Η κατηγορία αυτή περιλαμβάνει τις θέσεις δημόσιας (κοινής χρήσης) ή ιδιωτικής χρήσης (με αριθμό κυκλοφορίας) από οχήματα ΑμεΑ, θέσεις/πιάτσες TAXI, θέσεις φόρτισης Η/Κ οχημάτων, τροφοδοσίας καταστημάτων, σχολικές θέσεις και λοιπές θέσεις κατοχυρωμένες με ειδική άδεια πχ. για δημόσιες υπηρεσίες, κοινωφελή ιδρύματα, ξενοδοχειακές μονάδες, κ.α. Περιλαμβάνονται όλες οι υφιστάμενες θέσεις αυτής της κατηγορίας & νέες θέσεις για τις οποίες έχουν εκδοθεί κανονιστικές αποφάσεις. Χρονικοί περιορισμοί δεν ισχύουν.

Δ. Θέσεις δίκυκλων

Σε αυτή την κατηγορία ανήκουν και οι οργανωμένες θέσεις που προορίζονται για την εξυπηρέτηση της παρά το κράσπεδο στάθμευσης μηχανοκίνητων δίκυκλων.

Η δομή του νέου ΣΕΣ παρουσιάζεται στην **Εικόνα 3**, με 3 προτεινόμενες ζώνες στάθμευσης **A, B & Γ** και τις θέσεις οχημάτων επισκεπτών (υφιστάμενες και νέες).

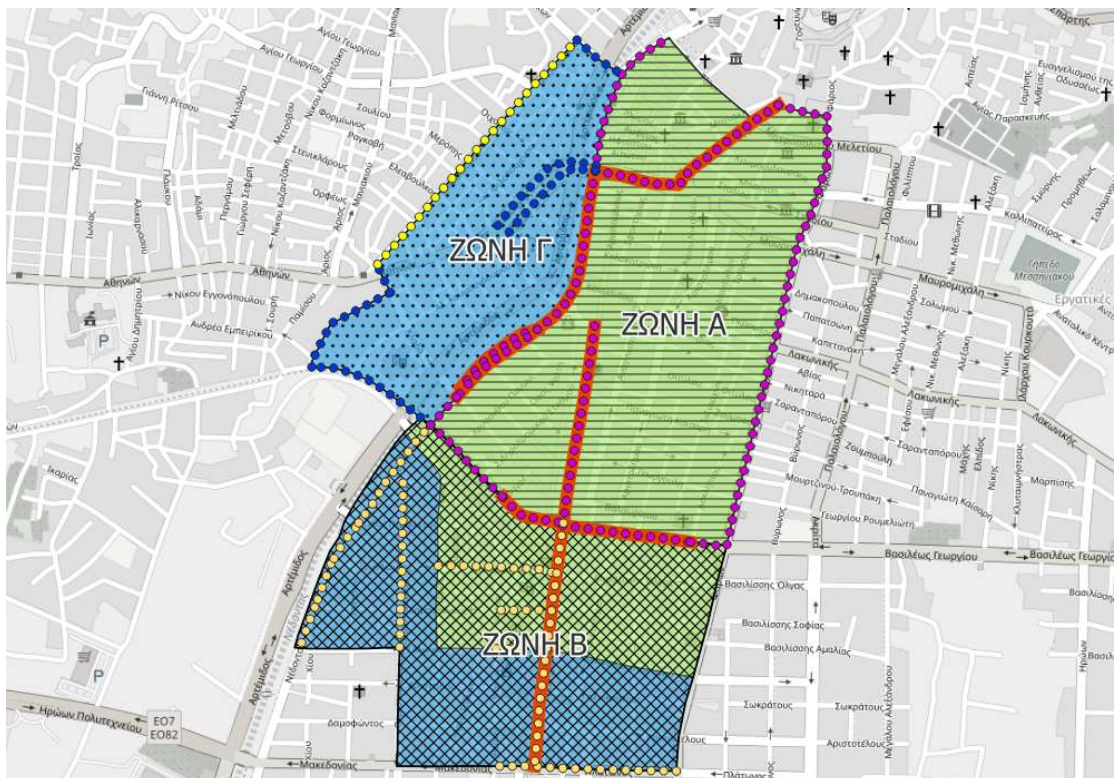

Εικ. 3: Το προτεινόμενο ΣΕΣ με 3 ζώνες στάθμευσης A, B & Γ. Με συνεχή κόκκινη γραμμή οι υφιστάμενες οδούς ελεγχόμενης στάθμευσης, με έγχρωμες κουκκίδες τα όρια των 3 προτεινόμενων ζωνών A, B & Γ και οι οδοί με

θέσεις επισκεπτών (καταβολή τέλους) και ειδικές θέσεις. Οι θέσεις κατοίκων προβλέπονται εντός της περιμέτρου της εκάστοτε Ζώνης.

Η οριοθέτηση των 3 ζωνών στάθμευσης, το είδος και ο αριθμός θέσεων (προ-εκτιμώμενος) στάθμευσης ανά ζώνη (συμπερ. και των υφιστάμενων θέσεων ελεγχόμενης στάθμευσης) παρουσιάζονται στον επόμενο Πίνακα.

Ζώνη Α	Ζώνη Β	Ζώνη Γ
Οδικά τμήματα στην περίμετρο της Ζώνης:	Οδικά τμήματα στην περίμετρο της Ζώνης:	Οδικά τμήματα στην περίμετρο της Ζώνης:
Τζάνε-Υπαπαντής-Φαρών-Βασ.Γεωργίου-Κεφαλά-Νέδοντος (Κλαδά)-Σπάρτης-(Τζάνε)	Κεφαλά-Βασ.Γεωργίου-Φαρών-Πλάτωνος-Μακεδονίας-Θεμιστοκλέους-Σόλωνος-Νέδοντος-(Κεφαλά)	Λείκων-Νέδοντος (Κλαδά)-Κεφαλά-Παρ.1 ^η Κλαδά-Κλαδά-Μπουλούκου-(Λείκων)
Θέσεις επισκεπτών		
420	310	120
Ειδικές θέσεις στάθμευσης		
69	20	1
	Οι ειδικές θέσεις στάθμευσης της ζώνης Β (θέσεις περίπου) ελέγχονται από το «έξυπνο σύστημα στάθμευσης» που υλοποιήθηκε στο πλαίσιο του έργου «Ευφυείς Εφαρμογές και Δράσεις στο πλαίσιο του ψηφιακού μετασχηματισμού του Δήμου Καλαμάτας» της Πράξης «Δράσεις Ψηφιακού Μετασχηματισμού του Δήμου Καλαμάτας»/Προκήρυξη 22/12/2023	
Θέσεις κατοίκων (προεκτίμηση)		
750	350	350
	Οι θέσεις κατοίκων της συγκεκριμένης ζώνης Β (θέσεις περίπου) ελέγχονται από το «έξυπνο σύστημα στάθμευσης» που υλοποιήθηκε στο πλαίσιο του έργου «Ευφυείς Εφαρμογές και Δράσεις στο πλαίσιο του ψηφιακού μετασχηματισμού του Δήμου Καλαμάτας» της Πράξης «Δράσεις Ψηφιακού Μετασχηματισμού του Δήμου Καλαμάτας»/Προκήρυξη 22/12/2023	

Ο επόμενος Πίνακας παρουσιάζει τον κατά προσέγγιση αριθμό θέσεων ελεγχόμενης στάθμευσης επισκεπτών (με καταβολή τέλους) και των ειδικών θέσεων ανά οδικό τμήμα και ζώνη στο ΣΕΣ, συμπεριλαμβανομένων και των υφιστάμενων θέσεων ελεγχόμενης στάθμευσης (στα έγχρωμα κελιά οι υφιστάμενες θέσεις ελεγχόμενης στάθμευσης).

ΖΩΝΗ Α				
Οδικό τμήμα	Από	Έως	Θέσεις επισκεπτών (βραχυχρόνια έως 3 ώρες)	Ειδικές θέσεις
Υπαπαντής	Σταδίου	Κυριακούλη	28	5
Ανώνυμη οδός 1 (Πλατεία Υπαπαντής)	Υπαπαντής	Φαρών	0	5
Φαρών	Ανών. Οδός 1 (Πλ. Υπαπαντής)	Βασ. Γεωργίου	95	
Βασιλέως Γεωργίου	Αριστομένους	Ασκληπιού	35	
Αμβροσίου Φραντζή	Αριστομένους	Δαγρέ	17	1
Κεφαλά	Δαγρέ	Νέδοντος	20	10
Νέδοντος	Κεφαλά	Ιατροπούλου	11	2
Νέδοντος	Ιατροπούλου	Κιλκίς	41	
Νέδοντος	Κιλκίς	23ης Μαρτίου	48	10
23ης Μαρτίου	Νέδοντος	Υπαπαντής	0	3
Αριστομένους	Βασ. Κωνσταντίνου	Νικηταρά	50	7
Νέδοντος	23ης Μαρτίου	Τζάνε	75	26
ΣΥΝΟΛΟ ΖΩΝΗΣ Α			420	69
ΖΩΝΗ Β				
Οδικό τμήμα	Από	Έως	Θέσεις επισκεπτών (μακροχρόνια έως 6 ώρες)	Ειδικές θέσεις
Πλάτωνος	Φαρών	Ψαρών	25	Οι ειδικές θέσεις της Ζώνης Β ελέγχονται από το «Εξυπνο σύστημα στάθμευσης»/«Ευφυείς Εφαρμογές και Δράσεις στο πλαίσιο του ψηφιακού μετασχηματισμού του Δήμου Καλαμάτας» της Πράξης «Δράσεις Ψηφιακού
Αριστομένους	Βασ. Κωνσταντίνου	Πλάτωνος	20	
Θεμιστοκλέους	Σόλωνος	Κεφαλά	35	
Ξενοφώντος	Υδρας	Αριστομένους	30	
Δημοσθένους	Ψαρών	Αριστομένους	20	
Νέδοντος	Σόλωνος	Υδρας	100	
Χώρος Στάθμευσης ΣΕΗΜ ¹	Δυτική οριογραμμή της οδού Νέδοντος, από οδό Περικλέους έως οδό Υδρας		80	

¹ ο συγκεκριμένος χώρος, παρότι σύμφωνα με τη χωροθέτηση του στο οδικό δίκτυο και τη γεωμετρία των οδών πρόσβασης στις θέσεις στάθμευσης χαρακτηρίζεται ως χώρος εκτός οδού, θα θεωρείται προέκταση στις παρά το κράσπεδο θέσεις. Οι προσφερόμενες θέσεις θα διατεθούν με το ίδιο καθεστώς και διαχείριση των υπόλοιπων ελεγχόμενων παρά το κράσπεδο θέσεων επισκεπτών πχ. ως προς τον τρόπο ελέγχου, τη διαδικασία και τις εναλλακτικές δυνατότητες τρόπου πληρωμής

			Μετασχηματισμού του Δήμου Καλαμάτας»/Προκήρυξη 22/12/2023	
ΣΥΝΟΛΟ ΖΩΝΗΣ Β			310	20
ΖΩΝΗ Γ				
Οδικό τμήμα	Από	Έως	Θέσεις επισκεπτών (μακροχρόνια έως 6 ώρες)	Ειδικές θέσεις
Κεφαλά	Νέδοντος	Παρ.1η Κλαδά	6	0
Πάροδος 1η Κλαδά	Ανώνυμη Οδός	Κλαδά	13	0
Κλαδά	Πάροδος 1η Κλαδά	Μπουλούκου	5	0
Μπουλούκου	Λείκων	Κλαδά	55	0
Μεσσήνης	Αθηνών	Νέδοντος	23	1
Είρας	Αθηνών	Νέδοντος	18	0
ΣΥΝΟΛΟ ΖΩΝΗΣ Γ			120	1
			Θέσεις επισκεπτών	Ειδικές Θέσεις
ΓΕΝΙΚΟ ΣΥΝΟΛΟ			850	90

Στα οδικά τμήματα εσωτερικά των περιμέτρων των 3 Ζωνών, εκτός των θέσεων που θα δημιουργηθούν αποκλειστικά για μόνιμους κάτοικους (κάρτα κατοίκου), θα πρέπει να διατηρηθούν οι υφιστάμενες και να δημιουργηθούν νέες ειδικές θέσεις για ΑμεΑ, πιάτσες TAXI, σε εισόδους/εξόδους Σχολικών Μονάδων, για μηχανοκίνητα δίκυκλα, για τις οποίες έχουν εκδοθεί ή θα εκδοθούν μελλοντικά Κανονιστικές Αποφάσεις του Δημοτικού Συμβουλίου και σχετική δημοσίευση σε ΦΕΚ.

Αναφορικά με τις θέσεις στάθμευσης κατοίκων που διαμένουν στην περιοχή του ΣΕΣ, οι κάτοικοι-κάτοχοι οχημάτων θα εφοδιασθούν με ψηφιακή κάρτα και θα αποκτούν το δικαίωμα να σταθμεύουν δωρεάν και χωρίς χρονικό περιορισμό, στις θέσεις ελεγχόμενης στάθμευσης μόνο για κατοίκους, ανάλογα με τη ζώνη που βρίσκεται η κατοικία τους. Ειδικότερα, οι κάτοικοι της ζώνης Α θα μπορούν να σταθμεύουν δωρεάν στις θέσεις στάθμευσης κατοίκων της ζώνης Α, οι κάτοικοι της ζώνης Γ θα μπορούν να σταθμεύουν δωρεάν στις θέσεις στάθμευσης κατοίκων της ζώνης Γ, κοκ. Οι ενδιαφερόμενοι θα εφοδιασθούν με ψηφιακή κάρτα που θα την χορηγεί ο Δήμος βάσει δικαιολογητικών που θα υποβάλλουν και θα ισχύει για έναν χρόνο από την ημερομηνία έκδοσής (ημερολογιακό έτος) της. Οι ψηφιακές κάρτες θα παράγονται με δαπάνη και φροντίδα του Αναδόχου και θα παραδίδονται στο Δήμο για να χορηγηθούν στους κατοίκους. Κατά την χορήγηση των ψηφιακών καρτών από τον Δήμο, τα στοιχεία του κατοίκου θα μεταφέρονται αυτόματα στο μηχανογραφικό σύστημα του Αναδόχου. Η διαδικασία επανέκδοσης των ψηφιακών καρτών

τέλους στάθμευσης για τους χρήστες, την μέγιστη επιτρεπόμενη διάρκεια στάθμευσης όπως ισχύει για τη ζώνη Β δηλ. μακροχρόνια στάθμευση, χρέωση όπως προτείνεται να ισχύει για όλο το ΣΕΣ, κ.α.

ανά έτος θα γίνεται ηλεκτρονικά, με υπεύθυνη δήλωση του κάτοικου ότι δεν έχουν αλλάξει τα στοιχεία που έχει δηλώσει στην αρχική του αίτηση για την έκδοση της ψηφιακής κάρτας.

Ο αριθμός των οχημάτων ιδιοκτησίας του, για το οποίο ο κάθε κάτοικος θα έχει δικαίωμα να εφοδιασθεί με κάρτα, προτείνεται να είναι 2. Τα ειδικά σήματα των κατοίκων θα πρέπει να έχουν τα ακόλουθα στοιχεία:

- Το έτος που ισχύει το σήμα.
- Τον αριθμό κυκλοφορίας του οχήματος.
- Τον αριθμό του σήματος που θα είναι μοναδικός, αλφαριθμητικός, τουλάχιστον εξαψήφιος και ο οποίος θα προσδιορίζεται με συγκεκριμένο αλγόριθμο. Ο συνδυασμός του αριθμού κυκλοφορίας με τον κωδικό σήματος, απομακρύνει τη δυνατότητα παραχάραξης σημάτων.

Με απόφαση του Δήμου θα καθορίζεται ο τρόπος ετήσιας ανανέωσης των σημάτων.

Δεν θα δικαιούνται θέση στάθμευσης μόνιμου κατοίκου, οι εργαζόμενοι εντός της περιοχής του ΣΕΣ ακόμα και εάν διαθέτουν επαγγελματική στέγη στο όνομα τους, είτε ως ιδιοκτήτες, είτε ως ενοικιαστές.

Αντικατάσταση της κάρτας γίνεται σε περίπτωση αλλαγής του αρχικά δηλωθέντος οχήματος με ταυτόχρονη κατάθεση της παλαιάς κάρτας.

Αναφορικά με τις ειδικές θέσεις κυρίως των ΑμεΑ, δημοσίων υπηρεσιών και των θέσεων φόρτισης Η/Κ οχημάτων, θα επιτρέπεται ελεύθερα και χωρίς ωριαίο τέλος, κατά τη διάρκεια όλου του 24ωρου και χωρίς χρονικό περιορισμό, η στάθμευση οχημάτων είτε η στάση για φόρτιση των Η/Κ οχημάτων. Τα συγκεκριμένα οχήματα θα πρέπει να φέρουν ειδικό σήμα σε εμφανές σημείο του αυτοκινήτου. Το εν λόγω σήμα θα χορηγείται από τον Δήμο Καλαμάτας κατόπιν σχετικής αίτησης.

1.3. Πολιτική Χρέωσης και Χρονικών Περιορισμών

Η τιμολογιακή πολιτική, η επιλογή του τρόπου είσπραξης τελών και οι χρονικοί περιορισμοί στην επιτρεπόμενη διάρκεια της στάθμευσης αποτελούν βασικά στοιχεία για την εφαρμογή του ΣΕΣ.

Η τιμολογιακή πολιτική λειτουργεί ως εργαλείο ρύθμισης της ζήτησης για στάθμευση και επιλογής μέσου μεταφοράς από τους χρήστες. Τα τέλη στάθμευσης συναρτώνται με την εκάστοτε οικονομική δυνατότητα των πολιτών, ώστε να μην δημιουργούνται διακρίσεις και αποκλεισμοί, ιδιαίτερα σε περιπτώσεις όπου η ανάγκη για στάθμευση στο κέντρο είναι ανελαστική. Θα πρέπει να γίνει σε όλους κατανοητό, ότι τα έσοδα από την ελεγχόμενη στάθμευση, θα διατίθενται για αστικές αναπλάσεις (διαμόρφωση πεζοδρόμων, πεζοδρόμια, ποδηλατόδρομοι, κλπ.) και γενικότερα σε έργα κοινωφελούς χαρακτήρα, ανταποδοτικά προς τον πολίτη.

Σε ό,τι αφορά το αντίτιμο της στάθμευσης για τις 850 θέσεις ελεγχόμενης στάθμευσης παρά το κράσπεδο που επιμερίζονται σε θέσεις βραχυχρόνιας στάθμευσης (έως 3 ώρες) και θέσεις μακροχρόνιας στάθμευσης, η τιμολογιακή πολιτική που συμφωνείται παρουσιάζεται στον επόμενο Πίνακα.

	Διάρκεια στάθμευσης	Χρέωση (€)
Θέσεις βραχυχρόνιας στάθμευσης (εμπορικές θέσεις, Ζώνη Α)	έως 1 ώρα	1,00
	1 έως 2 ώρες	2,00
	2 έως 3 ώρες	3,00
Θέσεις μακροχρόνιας στάθμευσης (εκτός εμπορικού και ιστορικού κέντρου, Ζώνες Β & Γ)	έως 1 ώρα	1,00
	1 έως 2 ώρες	2,00
	2 έως 3 ώρες	3,00

	>3 ώρες	0,50 για κάθε επιπλέον ώρα
--	---------	----------------------------

Το ελάχιστο κόστος στάθμευσης για τη στάθμευση σε θέσεις ελεγχόμενης παρά το κράπεδο ορίζεται το ποσό που αντιστοιχεί στην ελάχιστη διάρκεια στάθμευσης (δηλαδή 1,00 € για μία ώρα).

Σε ό,τι αφορά τις 1.100 θέσεις οχημάτων κατοίκων, οι κάτοικοι αρχικά (για τα πρώτα 5 έτη λειτουργίας του ΣΕΣ) δεν θα καταβάλουν ετήσιο τέλος για το κόστος έκδοσης της ψηφιακής κάρτας. Τυχόν ανάληψη κόστους συντήρησης ετήσιου τέλους από τους κατοίκους με καταβολή τέλους στάθμευσης θα είναι δυνατή κατόπιν σχετικής αποφάσεως της Δημοτικής Αρχής ή/και εάν κριθεί ότι η διάρκεια κατάληψης από το ίδιο όχημα είναι σε ιδιαίτερα μεγάλο βαθμό (πολλών μηνών). Μετά την πρώτη 5ετία, κατόπιν σχετικής αποφάσεως της Δημοτικής Αρχής ενδεχόμενα να επιβληθεί κάποιο ετήσιο τέλος συντήρησης και έκδοσης για κάθε κάρτα κατοίκου (πχ. 20 €/έτος), το οποίο θα αναπροσαρμόζεται ανά 3ετία (με ενδεχόμενη αύξηση έως 50%).

Σε όποιον σταθμεύει το όχημά του στις θέσεις επισκεπτών (σήμανση P-69 "Με πληρωμή") χωρίς την καταβολή του προβλεπόμενου τέλους στάθμευσης ή έχοντας υπερβεί τον χρόνο στάθμευσης του καταβληθέντος τέλους ή τον μέγιστο χρόνο δυνατότητας στάθμευσης (3ωρο), επιβάλλεται πρόστιμο σύμφωνα με τον ΚΟΚ (άρθρο 34, παραγρ.14).

Σε όποιον σταθμεύει το όχημά του στις θέσεις κατοίκων (σήμανση P-70 "P-Κάτοικοι") χωρίς ψηφιακή κάρτα κατοίκου ή στις ειδικές θέσεις P-40 χωρίς ειδικό σήμα "Απαγορεύεται η στάση και η στάθμευση-Εξαιρούνται οχήματα... ή P-70 "P-ΤΑΞΙ", "P-Δίκυκλα" ή "P-(όνομα Δημόσιας Υπηρεσίας)", "P-(Οχήματα τροφοδοσίας καταστημάτων)", "P-(Θέση φόρτισης Η/Κ οχημάτων)" ή P-71 & P-72 (χώρος στάθμευσης αποκλειστικά για οχήματα ΑμεΑ)...", επιβάλλεται πρόστιμο σύμφωνα με τον ΚΟΚ (άρθρο 34).

1.4. Ανίχνευση καταληψιμότητας ειδικών θέσεων στάθμευσης (αποκλειστικά στις ζώνες Α & Γ)

Η παρακολούθηση της κατάληψης των ειδικών θέσεων στάθμευσης στην οδό θα πραγματοποιείται με την τοποθέτηση συσκευής ανίχνευσης, σε **70 ειδικές θέσεις** και όσες επιπλέον προκύψουν έως την υλοποίηση του ΣΕΣ με εγκεκριμένες Κανονιστικές Αποφάσεις. Με αυτό τον τρόπο διευκολύνεται η αστυνόμευση του συστήματος, αφού δίνεται η δυνατότητα για στοχευμένη εποπτεία των ειδικών θέσεων και περιορισμό του βαθμού παραβατικότητας (αποτροπή φαινομένων ολιγόλεπτης στάθμευσης οχήματος σε ειδική θέση πχ. θέση τροφοδοσίας καταστημάτων ή ΑμεΑ, αντί της στάθμευσης σε κενές θέσεις στάθμευσης με καταβολή τέλους).

1.5. Αστυνόμευση

Για την εποπτεία και την αστυνόμευση του ΣΕΣ αρμόδιο ορίζεται το τμήμα Δημοτικής Αστυνομίας του Δήμου Καλαμάτας.

Η ευχέρεια της αστυνόμευσης εξασφαλίζεται εφόσον όλη η σχετική πληροφορία για την παρά το κράπεδο στάθμευση στην περιοχή του ΣΕΣ θα είναι άμεσα διαθέσιμη σε αυτούς, σε πραγματικό χρόνο. Παράλληλα, η αυτόματη παραγωγή και επεξεργασία των στατιστικών δεδομένων και μετρικών που θα παράγονται καθημερινά θα διευκολύνει την λήψη αποφάσεων σε εκτελεστικό επίπεδο για παρεμβάσεις ή τροποποιήσεις του υφιστάμενου καθεστώτος παρόδιας στάθμευσης προς όφελος της βελτίωσης της κινητικότητας στην πόλη.

Κύρια προϋπόθεση επιτυχίας ενός ΣΕΣ είναι η συστηματική αστυνόμευση. Ως εκ τούτου βασική προϋπόθεση είναι η άμεση οργάνωση του τμήματος της Δημοτικής Αστυνομίας που θα αναλάβει την αστυνόμευση του. Οι δημοτικοί αστυνόμοι θα οργανωθούν σε ειδική ομάδα, θα εκπαιδευτούν και θα ετοιμασθεί πλήρες πρόγραμμα αστυνόμευσης και παρακολούθησης των αποτελεσμάτων. Ο Δήμος θα

πρέπει να δεσμευθεί για τη διάθεση ικανού αριθμού δύναμης προκειμένου το επίπεδο αστυνόμευσης να είναι σε υψηλό επίπεδο καθ' όλη τη διάρκεια ημερήσιας λειτουργίας του ΣΕΣ.

Η περιοχή όπου θα εφαρμοσθεί το ΣΕΣ θα πρέπει να υποδιαιρεθεί σε επιμέρους τομείς αστυνόμευσης. Ο έλεγχος θα αφορά στα οχήματα που έχουν σταθμεύσει παράνομα σε θέσεις ελεγχόμενης στάθμευσης αλλά και σε όλα τα παράνομα κατά ΚΟΚ σταθμευμένα οχήματα σε όλη την περιοχή του ΣΕΣ και για όλες τις κατηγορίες θέσεων (επισκεπτών, ειδικές και κατοίκων).

Ο απαιτούμενος αριθμός δημοτικών αστυνομικών συνήθως υπολογίζεται με βάση τις ακόλουθες παραδοχές:

- Απαιτείται ένας αστυνομικός για συστηματικό έλεγχο 400 θέσεων επισκεπτών και δειγματοληπτικό ειδικών θέσεων (σημειώνεται ότι στις ειδικές θέσεις στάθμευσης θα τοποθετηθούν ανιχνευτές κατάληψης).
- Απαιτείται ένας αστυνομικός για δειγματοληπτικό έλεγχο 500 θέσεων κατοίκων.

Θα χρησιμοποιηθούν σύγχρονες ηλεκτρονικές φορητές συσκευές για την έκδοση/εκτύπωση των κλήσεων των παράνομα σταθμευμένων αυτοκινήτων οι οποίες θα επικοινωνούν μέσω Bluetooth (V4.1 διπλής λειτουργίας (MFi-AP2)LE &LE) με τις Android φορητές συσκευές κινητής τηλεφωνίας (Smartphone). Οι φορητές συσκευές κινητής τηλεφωνίας θα έχουν εγκατεστημένη την εφαρμογή ελέγχου της Δημοτικής Αστυνομίας και θα επικοινωνούν με το κέντρο ελέγχου του συστήματος. Η χρήση τους θα διευκολύνει και θα επιταχύνει το έργο της δημοτικής αστυνομίας μηδενίζοντας σχεδόν και τις περιπτώσεις λαθών.

Επιπλέον θα χρησιμοποιηθούν -κατά προτίμηση- τρία (3) ηλεκτρικά οχήματα από την Δημοτική Αστυνομία, με ενσωματωμένες κάμερες αναγνώρισης πινακίδων (LPR) οι οποίες θα αναγνωρίζουν τις πινακίδες των παρκαρισμένων οχημάτων και θα επικοινωνούν με το κέντρο ελέγχου του συστήματος. Η αναγνώριση πινακίδων θα γίνεται αυτόματα.

Ο χρόνος αυτονομίας των συσκευών έκδοσης/εκτύπωσης κλήσεων θα πρέπει να είναι τουλάχιστον πενήντα έξι ώρες, να λειτουργούν με επαναφορτιζόμενες μπαταρίες, και ο χρόνος επαναφόρτισης δεν θα πρέπει να είναι μεγαλύτερος των τεσσάρων ωρών. Για την κάθε συσκευή θα αντιστοιχεί και μια μπαταρία, μια συσκευή φόρτισης και θερμικό χαρτί εκτύπωσης. Οι εκτυπωτές θα μπορούν να είναι θερμικοί ή με ακίδες με δυνατότητα εύρους εκτύπωσης 10-16 εκατοστά. Η ανάλυση εκτύπωσης θα είναι 203dpi/8dots per mm με αυτόματη τροφοδοσία χαρτιού. Οι εκτυπώσεις θα πρέπει να διαρκούν αναλλοίωτες για διάστημα τουλάχιστον δεκαπέντε ημερών σε εξωτερικές συνθήκες περιβάλλοντος. Οι συσκευές θα πρέπει να μπορούν να λειτουργήσουν σε θερμοκρασίες από -15° έως +50° C και με σχετική υγρασία από 10% - 80% RH και να αντέχουν σε πτώσεις από ύψος το λιγότερο ενός μέτρου και ογδόντα εκατοστά υπό οποιαδήποτε γωνία, να αντέχουν δε στο νερό και στη σκόνη και να έχουν πιστοποίηση IP54. Θα πρέπει το βάρος τους να είναι από 550 έως 600 gr (με την μπαταρία) και οι διαστάσεις να είναι έως και 143 x 138 x 66 μμ. Η διαδικασία του ελέγχου αυτού θα προσδιορισθεί από το συγκεκριμένο σύστημα επικοινωνίας που θα εγκαταστήσει ο Διαχειριστής, ο οποίος υποχρεούται να εκπαιδεύσει τους Δημοτικούς Αστυνομικούς στην χρήση του. Η συντήρηση και καλή λειτουργία του εξοπλισμού των Δημοτικών Αστυνόμενων είναι ευθύνη και βαρύνει τον Διαχειριστή του συστήματος.

Ο Δημοτικός Αστυνομικός θα πληκτρολογεί τον Αριθμό Κυκλοφορίας του εκάστοτε οχήματος στην προαναφερθείσα ηλεκτρονική εφαρμογή στην κινητή συσκευή, ο οποίος θα αποστέλλεται ασύρματα για επιβεβαίωση στο κέντρο ελέγχου του συστήματος και θα ελέγχεται αν υπάρχει νόμιμη χρέωση για το συγκεκριμένο όχημα με έναν από τους παραπάνω τρόπους χρέωσης. Σε περίπτωση που δεν έχει γίνει καταχώρηση του Αριθμού Κυκλοφορίας για νόμιμη στάθμευση, θα εκδίδεται κλήση, η οποία και θα εκτυπώνεται μέσω των φορητών εκτυπωτών μέσω σύνδεσης Bluetooth και NFC.

Κατά την διάρκεια έκδοσης κλήσης, ο Δημοτικός Αστυνομικός θα μπορεί να:

- Επιλέξει το είδος οχήματος (ΕΙΧ, ΔΙΧ, ΕΔΧ)

- εντοπίζει αυτόματα μέσω γεωεντοπισμού την Διεύθυνση παράβασης.
- Επιλέγει το χρώμα του οχήματος
- Επιλέγει την μάρκα του οχήματος
- Επιλέγει το είδος παράβασης είτε:
 - ο 1. Χωρίς την καταβολή του προβλεπόμενου τέλους
 - ο 2. Με Υπέρβαση του χρόνου στάθμευσης
- Προαιρετικά να προσθέσει σχόλια και παρατηρήσεις. (δεν εμφανίζονται στην κλήση αλλά καταχωρούνται στο κέντρο ελέγχου του συστήματος)
- Προαιρετικά να βγάλει φωτογραφίες οι οποίες καταχωρούνται στο κέντρο ελέγχου του συστήματος
- Κρατήσει Ιστορικό Κλήσεων και να επανεκτύπωση την κλήση σε περίπτωση που έχει χαθεί η σύνδεση με την φορητή κινητή συσκευή (Smartphone).

Στην περίπτωση που έχει γίνει ορθή καταχώρηση στάθμευσης, ο Δημοτικός Αστυνομικός θα ενημερώνεται μέσα από την εφαρμογή για την νόμιμη στάθμευσης.

Απαιτείται η ενσωμάτωση καινοτομιών στις υπηρεσίες του συστήματος για την ελαχιστοποίηση του αριθμού των ελεγκτικών οργάνων, μέσω βελτιώσεων που θα προστεθούν στο σύστημα και στον εξοπλισμό αστυνόμευσης τα οποία θα προσφέρει ο κάθε υποψήφιος και θα στοχεύουν στην υποβοήθηση της αστυνόμευσης για την αύξηση της αποδοτικότητας της.

Η τήρηση της προκαθορισμένης συχνότητας ελέγχου των θέσεων στάθμευσης θα γίνεται από αρμόδια όργανα ελέγχου του Δήμου, ενώ ο Διαχειριστής θα μπορεί είτε με συστηματικούς δειγματοληπτικούς ελέγχους να διαπιστώνει αν πράγματι ο έλεγχος γίνεται σύμφωνα με τα συμφωνηθέντα ή μπορεί να επιβλέπει την συχνότητα και την κατάσταση των ελέγχων μέσα από το κέντρο ελέγχου του συστήματος.

Η δαπάνη επικοινωνίας των PDA - συσκευών ελέγχου με το τηλεπικοινωνιακό κέντρο θα βαρύνει τον Διαχειριστή.

Οι Δημοτικοί Αστυνομικοί θα οργανωθούν ανάλογα, θα εκπαιδευτούν και θα ετοιμασθεί πλήρες πρόγραμμα αστυνόμευσης και παρακολούθησης των αποτελεσμάτων. Η περιοχή όπου θα εφαρμοσθεί το σχέδιο ελεγχόμενης στάθμευσης θα υποδιαιρεθεί σε επιμέρους τομείς αστυνόμευσης ίσου απαιτούμενου χρόνου αστυνόμευσης. Για κάθε τομέα θα καθορίζονται από τους υπεύθυνους της Δημοτικής Αστυνομίας, οι πορείες που θα πρέπει να ακολουθηθούν από τους δημοτικούς αστυνομικούς, προκειμένου να γίνεται ο έλεγχος των σταθμευμένων οχημάτων στην καθορισμένη συχνότητα ανά βάρδια.

Το σύστημα απαιτείται να παρέχει άμεση ενημέρωση της Δημοτικής Αστυνομίας με ηλεκτρονικό ή και άλλο μέσο για τη μη λειτουργία οποιουδήποτε υποσυστήματος ώστε να μην βεβαιώνονται παραβάσεις που δεν οφείλονται σε υπαιτιότητα των χρηστών του συστήματος.

1.6. ΠΑΡΑΚΟΛΟΥΘΗΣΗ ΟΙΚΟΝΟΜΙΚΩΝ ΚΑΙ ΣΤΑΤΙΣΤΙΚΩΝ ΣΤΟΙΧΕΙΩΝ

Μέσω του συστήματος παρακολούθησης οικονομικών και στατιστικών στοιχείων, ο Δήμος έχει ανά πάσα στιγμή πρόσβαση στα οικονομικά και στατιστικά στοιχεία του Συστήματος Ελεγχόμενης Στάθμευσης.

Τα οικονομικά και στατιστικά στοιχεία παρατίθενται σε μορφή πινάκων και διαγραμμάτων (bar charts, pie charts κ.α.), μπορούν να προσαρμόζονται σε φίλτρα επιλογής του χρήστη της Δημοτικής αστυνομίας (έτος, μήνας, εβδομάδα, ημέρα, ώρα, οδός, κωδικός πλευράς τετραγώνου, ελεγκτικό όργανο, συσκευή ελέγχου), να πραγματοποιείται αναζήτηση και να εκδίδονται αναφορές σε μορφή excel, csv ή pdf.

Σε κάθε περίπτωση, ο Διαχειριστής του Συστήματος Ελεγχόμενης Στάθμευσης υποβάλλει στο Δήμο εντός του πρώτου δεκαημέρου του επόμενου μηνός αναλυτικά στοιχεία διάθεσης ωρών στάθμευσης, κατά είδος διάθεσης, κατά τον προηγούμενο μήνα.

Τα στατιστικά στοιχεία αφορούν:

- Τα έσοδα ανά ημέρα/εβδομάδα/μήνα/έτος
- Τα έσοδα και τον αριθμό νόμιμων σταθμεύσεων ανά ημέρα και ώρα και ανά οδό και πλευρά τετραγώνου
- Τον αριθμό ελέγχων νομιμότητας ανά ώρα, ημέρα, οδό, πλευρά τετραγώνου και ελεγκτικό όργανο
- Συνολικό αριθμό νόμιμων σταθμεύσεων σε πραγματικό χρόνο

Τα παραπάνω δεδομένα για τις προηγούμενα έτη χρήσης του συστήματος θα πρέπει να διατηρηθούν και ολοκληρωθούν ως ιστορικά δεδομένα στην βάση δεδομένων του συστήματος ελεγχόμενης στάθμευσης που θα προτείνει ο ανάδοχος. Το σύνολο των δεδομένων μπορεί να παρασχεθούν σε τρίτους φορείς μετά από σχετική απόφαση του Δήμου και με σεβασμό νομοθεσίας προστασίας προσωπικών δεδομένων.

2. Περιγραφή του Συστήματος Ελεγχόμενης Στάθμευσης (ΣΕΣ)

2.1. Γενικά χαρακτηριστικά ΣΕΣ

Στο πλαίσιο του έργου θα υλοποιηθεί ΣΕΣ για τη διαχείριση των θέσεων στάθμευσης στις 3 ζώνες Α, Β και Γ. Συνοπτικά, θα χωροθετηθούν και θα λειτουργούν:

- **850 θέσεις επισκεπτών**, χωρίς σύστημα ανίχνευσης καταληψιμότητας, οι οποίες επιμερίζονται σε 2 κατηγορίες διαχείρισης:
 - 420 θέσεις στην Ζώνη Α, βραχυχρόνιας στάθμευσης (έως 3 ώρες) ή «εμπορικές θέσεις».
 - 430 θέσεις στις Ζώνες Β και Γ, μακροχρόνιας στάθμευσης, χωρίς χρονικό περιορισμό. Συγκεκριμένα, 310 θέσεις στάθμευσης στη Ζώνη Β και 120 θέσεις στάθμευσης στη Ζώνη Γ.
- **70 ειδικές θέσεις στάθμευσης** (ΑμεΑ, θέσεις/πιάτσες TAXI, τροφοδοσίας καταστημάτων, φόρτισης Η/Κ οχημάτων & όσες επιπλέον προκύψουν έως την υλοποίηση του ΣΕΣ με εγκεκριμένες Κανονιστικές Αποφάσεις), στις οποίες θα τοποθετηθούν συσκευές (αισθητήρες) ανίχνευσης κατάληψης για την παρακολούθηση της εύρυθμης χρήσης τους. Συγκεκριμένα, 69 ειδικές θέσεις στάθμευσης στη Ζώνη Α και 1 ειδική θέση στάθμευσης στη Ζώνη Γ. Οι θέσεις αυτές θα υλοποιηθούν κατά μήκος των οδικών αξόνων όπου θα εγκατασταθούν και οι εμπορικές θέσεις.
- **1.100 θέσεις κατοίκων**, στις ζώνες Α (750 θέσεις) και Γ (350 θέσεις).

2.2. ΠΡΟΔΙΑΓΡΑΦΕΣ ΣΥΣΤΗΜΑΤΟΣ ΣΕΣ

2.2.1. Βασικές Προδιαγραφές

Το Σύστημα Ελεγχόμενης Στάθμευσης που ο ανάδοχος θα θέσει σε λειτουργία θα πρέπει :

- Να παρέχει τη δυνατότητα διαχείρισης και ελέγχου της στάθμευσης μέσω κινητών χωρίς την εγκατάσταση αισθητήρων στο οδόστρωμα.
- Να υποστηρίζει πολυγλωσσικό σύστημα. Η πληροφορία της εφαρμογής θα πρέπει κατά προτεραιότητα να παρέχεται στους χρήστες στην ελληνική γλώσσα, ενώ θα πρέπει επίσης να υποστηρίζει την παροχή των πληροφοριών σε 2 τουλάχιστον ακόμα γλώσσες.
- Να έχει τη δυνατότητα εξυπηρέτησης της στάθμευσης εκτός οδού εφόσον απαιτηθεί.

και ειδικότερα:

- Να έχει την δυνατότητα χρονικής αναζήτησης ανά πινακίδα κυκλοφορίας,
- Να διαχειρίζεται πλήρως τις θέσεις ελεγχόμενης στάθμευσης με τον ελάχιστο δυνατό εξοπλισμό.
- Να συγκεντρώνει, επεξεργάζεται, θα οπτικοποιεί και να διαμοιράζει, σε πραγματικό χρόνο τα δεδομένα που θα λαμβάνει το σύστημα ελεγχόμενης στάθμευσης.
- Να είναι cloud based.
- να είναι επεκτάσιμο και να παρέχει API για την παροχή πληροφοριών και τη συσχέτιση διαφορετικών τομέων αν αυτό απαιτηθεί.
- να διαθέτει δυνατότητα ασφαλούς διαχείρισης και αποθήκευσης δεδομένων.
- να ανιχνεύει την καταληψιμότητα των θέσεων στάθμευσης χωρίς την εγκατάσταση των αισθητήρων.
- Να γίνεται η είσοδος στο σύστημα με προσωπικά στοιχεία σύνδεσης (Όνομα Χρήστη – Κωδικός Πρόσβασης).
- Να παρουσιάζονται ζωντανά(real-time) τα δεδομένα στάθμευσης, το πλήθος των δεδομένων στάθμευσης όπως ημερήσια και μηνιαία οικονομικά στοιχεία, τον όγκο των σταθμεύσεων σε μηνιαία και ημερήσια βάση, το σύνολο των σταθμεύσεων.
- Να δίνεται η δυνατότητα διαχείρισης ελεγκτών αλλά και προσθήκη ή διαγραφή καταχωρημένων/νέων ελεγκτών της Δημοτικής Αρχής. Προτείνεται να δίνεται η δυνατότητα αναζήτησης ελέγχων.
- Να διαθέτει σύνοψη ετησίων εσόδων, όπου θα πρέπει να εμφανίζονται τα έσοδα με μέγιστο εύρος αναζήτησης έως 365 ημέρες. Τα δεδομένα αυτά θα πρέπει να παρουσιάζονται σε μορφή πινάκων και γραφημάτων.
- Να προβάλλει και να εξάγει αναφορές για κινήσεις στάθμευσης, λίστα Σταθμεύσεων, έλεγχο στάθμευσης, έκθεση ελεγκτών, κατάσταση οχήματος, αναζήτηση ελέγχων.

Η εφαρμογή του συστήματος για τους επισκέπτες της περιοχής που θα καταλαμβάνουν την θέση στάθμευσης θα πρέπει:

- Να παρέχει στον επισκέπτη Δωρεάν Χρόνο Στάθμευσης αν αυτό απαιτηθεί από την Δημοτική Αρχή
- Να έχει δυνατότητα καταχώρησης έως 5 οχήματα ανά χρήστη
- Να αναφέρει τα τέλη στάθμευσης και τις ώρες στάθμευσης ως προς την ενημέρωση των χρηστών
- Να ενημερώνει τον χρήστη κατά την διάρκεια της στάθμευσης με δυνατότητα επέκτασης της στάθμευσης μέχρι το επιτρεπτό όριο συνολικής στάθμευσης αν αυτό απαιτηθεί από την Δημοτική Αρχή
- Να παρέχει στους χρήστες το ιστορικό στάθμευσης
- Να ενσωματώνει σύστημα γεωεντοπισμού για την θέση στάθμευσης του οχήματος των χρηστών
- Να δίνεται η επιλογή πληρωμής με χρήση όλων των διαδεδομένων πιστωτικών και χρεωστικών καρτών MasterCard, VISA, Amex, Discover, Diners, PayPal, Apple Pay, Google Pay, Amazon Pay, Samsung Pay, WeChat, Alipay αλλά και μετρητών σε τριτοπωλητές.
- Να υπάρχει ηλεκτρονικό πορτοφόλι (e-wallet) με δυνατότητα φόρτισης (top-up) με χρήση καρτών ή μετρητών σε συνεργαζόμενο περίπτερο ή κατάστημα.
- Να προβάλλει στον χρήστη τον πραγματικό χρόνο στάθμευσης κατά την διάρκεια της στάθμευσης
- Να υποστηρίζεται σύστημα ειδοποιήσεων σε πραγματικό χρόνο για ενημερώσεις

- Δυνατότητα εγκατάστασης εφαρμογής στάθμευσης σε Android και iOS λειτουργικά συστήματα κινητών συσκευών.
- Παροχή υποστήριξης και εξυπηρέτησης πελατών σε όλους τους χρήστες μέσω email ή/και τηλεφώνου.
- Με την χρήση της εφαρμογής, να γίνεται η real-time χρέωση ανά λεπτό με δυνατότητα λήξης της στάθμευσης οποιαδήποτε στιγμή επιλέξει ο χρήστης της εφαρμογής, ακόμη και αν η διάρκεια στάθμευσης είναι λιγότερη από 1 ώρα.
- Να παρέχεται η δυνατότητα ενημέρωσης του χρήστη της εφαρμογής, περίπου 10 λεπτά πριν λήξει ο επιλεγμένος ή/και οριοθετημένος χρόνος στάθμευσης που έχει οριστεί από την Δημοτική Αρχή.
- Να παρέχεται η δυνατότητα στους χρήστες να συμμετέχουν σε Προγράμματα Αφοσίωσης με την εφαρμογή, με τη μορφή εκπτώτικων κουπονιών και τη δυνατότητα να προτείνουν την εφαρμογή στους φίλους τους.
- Την δυνατότητα να μπορούν οι χρήστες να βρίσκουν την τοποθεσία του οχήματος τους, σε περίπτωση που το ξεχάσουν.
- Πρόσβαση σε σαρωτή QR εντός της εφαρμογής, για την σάρωση κωδικών QR στις θέσεις ή ζώνες στάθμευσης για πιο γρήγορη διαδικασία έναρξης στάθμευσης ή/και για την εγκατάσταση της εφαρμογής στην συσκευή τηλεφώνου.

2.2.2. Εναλλακτικοί τρόποι είσπραξης τελών στάθμευσης

Στα συστήματα που σήμερα λειτουργούν στην Ελλάδα και το εξωτερικό υπάρχουν διάφοροι εναλλακτικοί τρόποι είσπραξης των τελών στάθμευσης, όπως π.χ. μέσω συσκευών πληρωμής POS, ή με smartphone καθώς και συνδυασμός των ανωτέρω.

Θα πρέπει να υποστηρίζονται τα παρακάτω συστήματα τα οποία μπορούν να λειτουργήσουν συμπληρωματικά, χωρίς να αποκλείει κάποιο από τα αναφερθέντα την χρήση του άλλου, προσφέροντας στο χρήστη εναλλακτικές επιλογές τρόπου πληρωμής.

2.2.2.1. Tap on Phone σε Τριτοπωλητές

Θα παρέχεται δυνατότητα αγοράς και ταυτόχρονης ανάλωσης χρόνου στάθμευσης μέσω άυλης συναλλαγής η οποία θα ενημερώνει σε πραγματικό χρόνο το πληροφοριακό σύστημα. Η συναλλαγή θα πραγματοποιείται μέσω Android συσκευών (με χρήση προπληρωμένης/πιστωτικής/χρεωστικής κάρτας) εγκατεστημένων σε τριτοπωλητές όπως περίπτερα, ψιλικατζίδικα, κτλ. Η χρήση του συγκεκριμένου τρόπου πληρωμής δεν θα απαιτεί από τον οδηγό την τοποθέτηση της σχετικής απόδειξης πληρωμής στο αυτοκίνητο, παρά μόνο την υποχρεωτική καταχώρηση του αριθμού κυκλοφορίας του οχήματος του, την καταχώρηση του αριθμού τηλεφώνου του και τον αριθμό θέσης στάθμευσης του οχήματος, για την άμεση ενημέρωση και αποστολή της ψηφιακής απόδειξης αλλά και αποστολής του ψηφιακού κωδικού της στάθμευσης. Με την χρήση άυλων συναλλαγών θα παρέχεται και δυνατότητα προαγοράς χρόνου στάθμευσης σε εγγεγραμμένους ή μη, χρήστες του συστήματος.

2.2.2.2. Μετρητά σε Τριτοπωλητές

Θα παρέχεται δυνατότητα αγοράς και ταυτόχρονης ανάλωσης χρόνου στάθμευσης μέσω συναλλαγής με μετρητά η οποία θα ενημερώνει σε πραγματικό χρόνο το πληροφοριακό σύστημα. Η συναλλαγή θα πραγματοποιείται μέσω μετρητών σε τριτοπωλητές όπως περίπτερα, ψιλικατζίδικα, κτλ. Η χρήση του συγκεκριμένου τρόπου πληρωμής δεν θα απαιτεί από τον οδηγό την τοποθέτηση της σχετικής απόδειξης

πληρωμής στο αυτοκίνητο, παρά μόνο την υποχρεωτική καταχώρηση του αριθμού κυκλοφορίας του οχήματος του, την καταχώρηση του αριθμού τηλεφώνου του και τον αριθμό θέσης στάθμευσης του οχήματος για την άμεση ενημέρωση και αποστολή της ψηφιακής απόδειξης αλλά και αποστολής του ψηφιακού κωδικού της στάθμευσης.

2.2.2.3. Εφαρμογή Smartphone

Η αγορά αξίας στάθμευσης και η δημιουργία λογαριασμού γίνεται μέσω εφαρμογής στην κινητή συσκευή δίνοντας αριθμό προπληρωμένης/χρεωστικής / πιστωτικής κάρτας και τα στοιχεία επικοινωνίας του. Μετά την εγγραφή του χρήστη, ο χρήστης μπορεί να παρακολουθεί τις σταθμεύσεις του και να μεταφέρει χρήματα στο λογαριασμό/ηλεκτρονικό του πορτοφόλι (e- wallet) μέσω κάρτας ή μετρητών.

Κάθε φορά που σταθμεύει ο χρήστης θα δηλώνει στην εφαρμογή την θέση στάθμευσης που θα αναγράφεται στο οδόστρωμα της θέσης ελεγχόμενης στάθμευσης και θα επιλέγει έναρξη στάθμευσης. Η πινακίδα κυκλοφορίας του οχήματος του χρήστη και τα στοιχεία επικοινωνίας, θα έχουν καταχωρηθεί κατά την εγγραφή στην εφαρμογή ειδάλλως θα την δηλώνει ο χρήστης την ώρα της έναρξης στάθμευσης.

Σε περίπτωση που υπάρχει χρονικός περιορισμός ως προς τη διάρκεια της στάθμευσης η μέγιστη δυνατή χρέωση του χρήστη θα είναι αυτή που αντιστοιχεί στη μέγιστη επιτρεπόμενη διάρκεια. Αν παραταθεί η στάθμευση πέραν της μέγιστης διάρκειας, σταματά η χρέωση και το όχημα θεωρείται από το σύστημα παράνομα σταθμευμένο.

2.2.2.4. Ιστοσελίδα Ανάδοχου

Η αγορά αξίας στάθμευσης και η δημιουργία λογαριασμού γίνεται μέσω διαδικτύου και συγκεκριμένα μέσω ειδικά διαμορφωμένης ιστοσελίδας του ανάδοχου δίνοντας αριθμό χρεωστικής / πιστωτικής / προπληρωμένης κάρτας και τα στοιχεία επικοινωνίας του.

Κάθε φορά που σταθμεύει ο χρήστης θα δηλώνει στην ιστοσελίδα τον αριθμό θέσης στάθμευσης που θα αναγράφεται στο οδόστρωμα της θέσης ελεγχόμενης στάθμευσης και θα επιλέγει έναρξη στάθμευσης. Η πινακίδα κυκλοφορίας του οχήματος του χρήστη και τα στοιχεία επικοινωνίας, θα έχουν καταχωρηθεί κατά την εγγραφή στην ιστοσελίδα ειδάλλως θα την δηλώνει ο χρήστης την ώρα της έναρξης στάθμευσης.

2.2.2.5. IVR/Τηλεφωνικό Κέντρο

Η αγορά αξίας στάθμευσης και η δημιουργία λογαριασμού να γίνεται μέσω κλήσης /τηλεφώνου στο τηλεφωνικό κέντρο εξυπηρέτησης ή IVR του ανάδοχου. Ο χρήστης δίνοντας αριθμό χρεωστικής / πιστωτικής / προπληρωμένης κάρτας, τον αριθμό θέσης στάθμευσης, την ημερομηνία/ώρα στάθμευσης και τα στοιχεία επικοινωνίας του θα έχει την δυνατότητα ενεργοποίησης της έναρξης στάθμευσης ή δημιουργία λογαριασμού ως νέος χρήστης.

2.2.3. Ηλεκτρικό όχημα μετακίνησης

Για την καταγραφή των οχημάτων που σταθμεύουν εντός της ελεγχόμενης στάθμευσης θα χρησιμοποιείται ηλεκτρικό όχημα μετακίνησης με δυνατότητα καταγραφής πινακίδων κυκλοφορίας των οχημάτων με κάμερα LPR. Το ηλεκτρικό όχημα μετακίνησης με το λειτουργικό σύστημα αναγνώρισης πινακίδων (LPR) θα πρέπει να έχει χρησιμοποιηθεί τουλάχιστον σε ένα Δήμο στην Ελληνική Επικράτεια.

2.3. Εγκατάσταση και Συντήρηση της Οριζόντιας και της Κατακόρυφης Σήμανσης

Ο ανάδοχος θα εγκαταστήσει και θα συντηρεί (για 5 έτη) την πλήρη κατακόρυφη σήμανση (πινακίδες) και οριζόντια (διαγραμμίσεις) στην περιοχή εφαρμογής του ΣΕΣ. Οι πινακίδες και οριζόντιες διαγραμμίσεις θα αφορούν όλες τις θέσεις ελεγχόμενης στάθμευσης, αλλά και τις ειδικές θέσεις όπως θέσεις ΑμεΑ, τροφοδοσίας καταστημάτων, δημόσιες υπηρεσίες, θέσεις φόρτισης Η/Κ οχημάτων, ξενοδοχείων, τραπεζών, θέσεις στάθμευσης δίκυκλων. Για τα σημεία απαγόρευσης στάθμευσης θα χρησιμοποιηθούν κίτρινες διακεκομμένες γραμμές και κίτρινες συνεχείς γραμμές σύμφωνα με τα οριζόμενα στον ισχύοντα Κ.Ο.Κ.

Για την **κατακόρυφη σήμανση**, ο ανάδοχος, θα πρέπει να προβεί σε πλήρη έλεγχο της σήμανσης στα οδικά τμήματα ισχύος του υφιστάμενου συστήματος ελεγχόμενης στάθμευσης σύμφωνα με όσα περιγράφονται αμέσως παρακάτω, και να επικαιροποιήσει/αντικαταστήσει κατά περίπτωση τις υφιστάμενες πινακίδες κατά περίπτωση. Η νέα κατακόρυφη σήμανση (πινακίδες) στις περιοχές εφαρμογής του ΣΕΣ θα καθορίζει το καθεστώς στάθμευσης σε κάθε οδικό τμήμα, από το σημείο αρχής ισχύος της εκάστοτε ρύθμισης. Στις περιπτώσεις όπου σε ένα οδικό τμήμα προηγείται είσοδος/έξοδος χώρου στάθμευσης εκτός οδού ή κάποια άλλη διάταξη που δεν θα επέτρεπε τη στάθμευση, τότε η σχετική σήμανση θα τοποθετηθεί μετά το «εμπόδιο» και αμέσως πριν την έναρξη του τμήματος επιτρεπόμενης στάθμευσης. Αν η συνέχεια ενός τέτοιου τμήματος διακόπτεται από είσοδο/έξοδο χώρου στάθμευσης εκτός οδού/εμπόδιο, η κατακόρυφη σήμανση δεν θα επαναλαμβάνεται, απλώς θα διακόπτεται η οριζόντια διαγράμμιση για όλο το μήκος του «εμποδίου». Οι πινακίδες που απαγορεύουν τη στάθμευση τοποθετούνται στο σημείο της αρχής της απαγόρευσης (απόσταση 10μ. περίπου από τη γωνία των ρυμοτομικών γραμμών).

Αναλυτικότερα:

- Στα οδικά τμήματα με ελεγχόμενη παρά το κράσπεδο στάθμευση (επισκεπτών και ειδικές), πινακίδες με κωδικοποίηση (5ψήφιο αριθμό) ανά παρειά πεζοδρομίου.
- Στις θέσεις στάθμευσης των επισκεπτών, θα τοποθετηθούν πινακίδες P-69, με την αναγραφή «ΜΕ ΠΛΗΡΩΜΗ». Οι πινακίδες αυτές θα συνοδεύονται από πρόσθετα πινακίδια στα οποία θα αναγράφονται οι ημέρες και ώρες λειτουργίας του συστήματος και η αναγραφή ότι απαγορεύεται η στάθμευση δίκυκλων «ΟΧΙ ΔΙΚΥΚΛΑ».
- Στις θέσεις στάθμευσης κατοίκων, θα τοποθετηθούν πινακίδες P-70 στις οποίες θα υπάρχει αναγραφή «ΚΑΤΟΙΚΟΙ ΖΩΝΗ Α» ή «ΚΑΤΟΙΚΟΙ ΖΩΝΗ Β» ή «ΚΑΤΟΙΚΟΙ ΖΩΝΗ Γ», ανάλογα με τη ζώνη στάθμευσης.
- Στις ειδικές θέσεις που προβλέπονται για στάθμευση ΑμεΑ θα τοποθετηθούν πινακίδες P-71 ή/ και P-72 κατά περίπτωση.
- Στις θέσεις τροφοδοσίας καταστημάτων θα αναρτηθεί πινακίδα P-40 με υποπινακίδιο Πρ-16ι που θα απεικονίζει φορτηγό και θα αναγραφεί σε άλλο υποπινακίδιο ότι η μέγιστη διάρκεια φορτοεκφόρτωσης είναι 15'. Επίσης ότι απαγορεύεται η στάθμευση άλλων οχημάτων.
- Σε ειδικές θέσεις άλλων κατηγοριών (πχ. δημοσίων υπηρεσιών, θέσεις τραπεζών, φόρτισης Η/Κ οχημάτων, κ.α) θα τοποθετηθούν πινακίδες P-40 με πρόσθετη πινακίδα που θα εξαιρεί συγκεκριμένα οχήματα τα οποία εξυπηρετεί η εκάστοτε θέση.
- Στα τμήματα που θα επιτρέπεται η στάθμευση δίκυκλων, θα τοποθετηθούν πινακίδες P- 70 με την αναγραφή «ΔΙΚΥΚΛΑ».
- Στα τμήματα που απαγορεύεται η στάθμευση και η στάση/στάθμευση θα χρησιμοποιηθούν πινακίδες P-39, P-40 αντίστοιχα.
- **Καταργούνται όλες οι πινακίδες εντός του ΣΕΣ αναφορικά με την εκ περιτροπής στάθμευση σε μονούς/ζυγούς μήνες (P-41, P-42).**

Για την **οριζόντια σήμανση**, στα σημεία που υπάρχει ήδη διαγράμμιση στα σημεία λειτουργίας του υφιστάμενου συστήματος ελεγχόμενης στάθμευσης, ο ανάδοχος θα χρησιμοποιήσει την υφιστάμενη διαγράμμιση για τις θέσεις στάθμευσης. Θα διαγραμμίσει επιπλέον & με αριθμούς τις ειδικές θέσεις

στάθμευσης. Με ίδια διαγράμμιση της υφιστάμενης, θα διαγραμμασθούν και οι νέες θέσεις στάθμευσης (επισκεπτών και ειδικές), εφόσον οι χρήστες είναι ήδη εξοικειωμένοι με αυτούς τους χρωματισμούς. Η οριζόντια σήμανση περιλαμβάνει την οριοθέτηση των τμημάτων ή και των μεμονωμένων θέσεων επιτρεπόμενης στάθμευσης και είναι δυνατόν να δίδεται και αντίστοιχος κωδικός αριθμός με αναγραφή στο οδόστρωμα. Συγκεκριμένα:

- οι θέσεις επισκεπτών θα διαγραμμασθούν με πλήρη περιβάλλουσα γραμμή ανά θέση στάθμευσης, λευκού χρώματος, πάχους 12 εκ. Συστήνεται η θέση στάθμευσης να έχει διαστάσεις 2,50 μ.*5,00 μ. (πλάτος/μήκος).
- οι ειδικές θέσεις θα διαγραμμασθούν με περιβάλλουσα του συνόλου των ειδικών θέσεων κυανού χρώματος, πάχους 12εκ. και θα επισημανθούν με την κατάλληλη κατακόρυφη σήμανση στην αρχή και στο τέλος των θέσεων. Θα αναγράφονται στο οδόστρωμα επίσης οι αντίστοιχες διαγραμμώσεις π.χ. η λέξη «ΜΟΤΟ» για τις θέσεις δίκυκλων, σύμβολο ΑμεΑ για τις θέσεις ΑμεΑ, κ.α.
- οι θέσεις κατοίκων θα διαγραμμασθούν με περιβάλλουσα του συνόλου των θέσεων ανά παρειά πεζοδρομίου και ανά οικοδομικό τετράγωνο (ΟΤ), λευκού χρώματος, πάχους 12εκ. Παράλληλα, θα επισημανθούν με την κατάλληλη κατακόρυφη σήμανση στην αρχή και στο τέλος του ΟΤ (απόσταση 10μ. περίπου από τη γωνία των ρυμοτομικών γραμμών).

Οι διαγραμμώσεις θα ανανεώνονται ανά εξάμηνο (εκτός και αν χρησιμοποιηθούν υλικά διαγράμμισης με μεγαλύτερη διάρκεια ζωής) και θα αποκαθίστανται σε περίπτωση που θα σβηστούν λόγω έργων ή άλλων αιτιών, εντός 5 εργασιμών ημερών. Οι πινακίδες που καταστρέφονται ή αφαιρούνται από τρίτους θα πρέπει να αντικαθίστανται εντός της επόμενης ημέρας από την σχετική υπόδειξη – αναφορά στον Ανάδοχο από την Δημοτική Αστυνομία. Ο ανάδοχος θα πρέπει να περιγράψει αναλυτικά τα υλικά και τον τρόπο που θα χρησιμοποιήσει για τη διαγράμμιση των θέσεων.

Η εποπτεία των διαγραμμώσεων και των πινακίδων σήμανσης και η αναφορά προς τον ανάδοχο αποτελεί αρμοδιότητα της Δημοτικής Αστυνομίας.

Ο ανάδοχος υποχρεούται μετά την ολοκλήρωση των διαγραμμώσεων και την τοποθέτηση της κατακόρυφης σήμανσης να δημιουργήσει βάση δεδομένων που θα περιλαμβάνει, ανά πλευρά οικοδομικού τετραγώνου, τον αριθμό θέσεων στάθμευσης κατά κατηγορία, το είδος και τη θέση των πινακίδων που θα έχει αναρτήσει, τον αριθμό διακοπών της συνέχειας και το είδος (π.χ. είσοδος σε ιδιωτικό χώρο στάθμευσης) τους χώρους φορτοεκφόρτωσης, τυχόν διαγραμμώσεις με κίτρινη διακεκομμένη και κίτρινη συνεχή γραμμή. Η επικαιροποίηση των στοιχείων αυτών θα αποτελεί υποχρέωση του Διαχειριστή, ο δε Δήμος θα έχει άμεση πρόσβαση σε αυτή τη βάση δεδομένων.

2.4. Υπηρεσίες

2.4.1. Μελέτη Εφαρμογής

Ο ανάδοχος οφείλει να εκπονήσει μελέτη εφαρμογής, σε συνεργασία με την Α.Α, η οποία θα αποτελέσει το βασικό σχέδιο υλοποίησης και διαχείρισης του έργου. Οφείλει στη συνέχεια να επικαιροποιεί τη μελέτη εφαρμογής, σύμφωνα με τις οδηγίες της Α.Α, έως την παραλαβή του έργου ώστε τελικά να αποτυπωθούν τα στοιχεία που θα απαρτίζουν το έργο κατά την οριστική παραλαβή του. Ειδικότερα, η μελέτη αυτή θα περιλαμβάνει τις παρακάτω ενότητες (επικαιροποιώντας όπου απαιτείται την τεχνική προσφορά του αναδόχου):

- Σχέδια αποτύπωσης των οριστικών θέσεων ελεγχόμενης στάθμευσης (επισκεπτών & ειδικές).
- Μεθοδολογία υλοποίησης του έργου.
- Ανάλυση απαιτήσεων χρηστών πληροφοριακού συστήματος.
- Ανάλυση λειτουργικών απαιτήσεων συστήματος (διαδικασίες, αναγκαία έντυπα, κωδικοποιήσεις, πρωτόκολλα ποιοτικού ελέγχου, κλπ.).

- Ανάλυση απαιτήσεων διεπαφών και διαλειτουργικότητας με τρίτους φορείς και δυνατότητα χρήσης διαφορετικών εφαρμογών σε μία (1) συσκευή.
- Μεθοδολογία, πρόγραμμα και υλικό εκπαίδευσης των χρηστών του συστήματος.
- Μελέτη συμμόρφωσης με τον Γενικό Κανονισμό προστασίας Προσωπικών δεδομένων και μελέτη εκτίμησης αντικτύπου.

2.4.2. Ανάπτυξη, Εγκατάσταση και Παραμετροποίηση

Στο πλαίσιο του έργου ο ανάδοχος θα παράσχει υπηρεσίες ανάπτυξης, εγκατάστασης και παραμετροποίησης του ΣΕΣ με βάση την Μελέτη Εφαρμογής που θα έχει εκπονήσει. Συγκεκριμένα στις εν λόγω υπηρεσίες περιλαμβάνονται κατ' ελάχιστον:

- Η ανάπτυξη, εγκατάσταση και παραμετροποίηση του ΣΕΣ.
- Ο έλεγχος ορθής λειτουργίας όλων των υποσυστημάτων ως προς τη μεμονωμένη λειτουργικότητά τους.
- Η ενοποίηση των υποσυστημάτων ΣΕΣ που προσφέρονται από τον Ανάδοχο σε ένα ενιαίο σύστημα.
- Ο έλεγχος ορθής λειτουργίας του ενοποιημένου συστήματος.
- Η πλήρης τεκμηρίωση του συστήματος.
- Η σύνταξη εγχειριδίων χρήσης του συστήματος.

2.4.3. Πιλοτική Λειτουργία

Με την ολοκλήρωση της εγκατάστασης και παραμετροποίησης του ΣΕΣ, ο ανάδοχος υποχρεούται στο πλαίσιο του Έργου να παράσχει υπηρεσίες πιλοτικής λειτουργίας, κάτω από εικονικές συνθήκες λειτουργίας του. Στόχος είναι να αναδειχθούν τυχόν ελλείψεις στη λειτουργικότητα των Υποσυστημάτων ή άλλα προβλήματα στο σχεδιασμό, πριν λειτουργήσουν τα Υποσυστήματα σε παραγωγικό περιβάλλον. Μία ομάδα εκπαιδευμένων χρηστών με ενεργή συμμετοχή στο Έργο που θα υποδειχθούν από την Α.Α, θα ελέγχει τη λειτουργία του συστήματος, σύμφωνα με τα σενάρια ελέγχου που θα εκπονήσει ο ανάδοχος, συνεπικουρούμενη από αρμόδια στελέχη του αναδόχου, για όσο διάστημα διαρκέσει η περίοδος πιλοτικής λειτουργίας.

Οι υπηρεσίες πιλοτικής λειτουργίας περιλαμβάνουν:

- Την εκπόνηση και εκτέλεση σεναρίων δοκιμών ελέγχων του συστήματος, που θα καλύπτουν όλο το εύρος της λειτουργικότητάς του.
- Την επιβεβαίωση καλής λειτουργίας του συστήματος, σύμφωνα με τα σενάρια ελέγχου.
- Την καταγραφή και τεκμηρίωση σφαλμάτων και δυσλειτουργιών που θα προκύψουν κατά την εκτέλεση των σεναρίων.
- Τη συλλογή παρατηρήσεων από τους εσωτερικούς χρήστες του συστήματος που βάσει υπόδειξης της Α.Α θα συμμετέχουν στη διαδικασία και την υποστήριξη αυτών.
- Την ολοκλήρωση της εκπαίδευσης χρηστών και διαχειριστών με on-the-job training.
- Τις βελτιώσεις των Υποσυστημάτων και την άμεση επίλυση τεχνικών προβλημάτων και διόρθωση / διαχείριση λαθών σε συνεννόηση με την Α.Α.
- Τις βελτιώσεις των ρυθμίσεων των Υποσυστημάτων και του εξοπλισμού με στόχο τη βέλτιστη λειτουργία και απόδοσή του σε συνεννόηση με την Α.Α.
- Τη λειτουργία γραφείου υποστήριξης χρηστών στο οποίο θα μπορούν να απευθύνονται όλα τα επίπεδα χρηστών του συστήματος για τεχνική βοήθεια και κάθε άλλης μορφής απορία σε θέματα χρήσης και λειτουργίας των εφαρμογών και του εξοπλισμού.

Κατά την περίοδο Πιλοτικής Λειτουργίας θα ισχύουν επιπρόσθετα τα εξής:

- Οι χρήστες, οι οποίοι θα διενεργήσουν τους ελέγχους, θα καταγράφουν αναλυτικά τα προβλήματα ή τις δυσλειτουργίες που θα διαπιστώνουν κατά τη χρήση των Υποσυστημάτων, στα ημερολόγια

ελέγχου. Ο ανάδοχος θα πρέπει να επεξεργάζεται άμεσα τις παρατηρήσεις των χρηστών και να προχωρά σε άμεση αποκατάσταση των προβλημάτων.

- Οι έλεγχοι θα επαναληφθούν όσες φορές απαιτηθεί, μέχρι να διαπιστωθεί η χωρίς σφάλμα λειτουργία των Υποσυστημάτων.

2.4.4. Υπηρεσίες διαχείρισης του συστήματος σε παραγωγική λειτουργία

Οι υπηρεσίες διαχείρισης του συστήματος σε παραγωγική λειτουργία περιλαμβάνουν:

- Υποστήριξη της πλήρους επιχειρησιακής λειτουργίας του ΣΕΣ.
- Βελτιώσεις των Υποσυστημάτων και επίλυση όλων των δυσλειτουργιών και σφαλμάτων.
- Συντήρηση του εξοπλισμού και του λογισμικού συστήματος του ΣΕΣ και όλων των Υποσυστημάτων του ΣΕΣ.
- Συντήρηση της οριζόντιας και κατακόρυφης σήμανσης της περιοχής εφαρμογής του ΣΕΣ.
- Υπηρεσίες υποστήριξης χρηστών (Helpdesk) σε εργάσιμες ημέρες και ώρες καθ' όλη τη διάρκεια του έργου.
- Επικαιροποίηση της τεχνικής, λειτουργικής και υποστηρικτικής τεκμηρίωσης του συστήματος όταν απαιτείται.

2.4.5. Υπηρεσίες δημοσιότητας

Η πληροφόρηση των χρηστών και η προώθηση της αποδοχής του συστήματος από το κοινό γενικότερα, θα γίνει με ευθύνη του αναδόχου. Θα είναι υπεύθυνος για την πληροφόρηση του κοινού και για την προβολή του συστήματος μέσω στοχευμένης διαφήμισης (διαδίκτυο, εφημερίδες, ραδιοφωνικοί σταθμοί, σήμανση στο δρόμο κλπ.) ή με προωθητικές ενέργειες από αντιπροσώπους που θα πληροφορούν το κοινό για τις παρεχόμενες υπηρεσίες στάθμευσης ή και με απ' ευθείας επαφή με τοπικές επιχειρήσεις όπου θα προσφέρεται επίδειξη στους υπαλλήλους των εταιρειών. Ο Ανάδοχος υποχρεωτικά αναλαμβάνει καθ' όλη την περίοδο της σύμβασης τη δαπάνη για την πλήρη και αναλυτική πληροφόρηση και ενημέρωση του κοινού.

Ο Ανάδοχος θα υποχρεούται να δαπανήσει για την πλήρη και αναλυτική πληροφόρηση και ενημέρωση του κοινού, ένα ποσό που θα αποτελεί ποσοστό επί των συνολικών ακαθαρίστων εισπράξεων από τα τέλη στάθμευσης των επισκεπτών.

2.4.6. Φιλοξενία των Εφαρμογών σε Data Center

Οι υπηρεσίες Hosting αφορούν την ενοικίαση και αποκλειστική χρήση ενός web ή application server ο οποίος φιλοξενείται σε Data Center και έχει μόνιμη πρόσβαση στο δίκτυο. Ειδικότερα, η υπηρεσία περιλαμβάνει την προμήθεια, την εγκατάσταση, τον έλεγχο λειτουργίας και τη διαχείριση του εξοπλισμού και του λειτουργικού συστήματος από τον Πάροχο αφήνοντας, στο φορέα μόνο τη διαχείριση του περιεχομένου που φιλοξενείται στο server του φορέα. Παράλληλα, παρέχεται πλήρης διαχειριστική πρόσβαση στον εξοπλισμό προσφέροντας έτσι τη δυνατότητα εγκατάστασης οποιουδήποτε προγράμματος ή εφαρμογής απαιτείται.

Οι ζητούμενες υπηρεσίες φιλοξενίας (Hosting) θα πρέπει να εξασφαλίζουν:

- Εγκατάσταση, συντήρηση και έλεγχο του εξοπλισμού από τεχνικό προσωπικό του παρόχου σε 24ωρη βάση.
- Άμεση και δωρεάν εφαρμογή patches, hot-fixes και service packs.
- Ελευθερία επιλογής λειτουργικού συστήματος και πλήρη διατήρηση του administrative access.
- Αξιοπιστία δικτύου και υποδομών φιλοξενίας.

- ▶ Αυξημένο επίπεδο ασφάλειας, ταχύτητας και απόδοσης της φιλοξενούμενης εφαρμογής.
- ▶ Μικρό και πλήρως προβλέψιμο κόστος λειτουργίας.

Οι υπηρεσίες αυτές θα παρέχονται καθ' όλη τη διάρκεια της σύμβασης.

2.4.7. Υπηρεσίες εκπαίδευσης

Ο Ανάδοχος, στο πλαίσιο υλοποίησης και με βάση το σχέδιο εκπαίδευσης όπως θα προσδιοριστεί στη σχετική Μελέτη Εφαρμογής θα παρέχει υπηρεσίες εκπαίδευσης στους χρήστες του ΣΕΣ.

Ο Ανάδοχος θα πρέπει να προσφέρει ένα ολοκληρωμένο εκπαιδευτικό πακέτο που θα καλύπτει κατ' ελάχιστο, τις παρακάτω κατηγορίες εκπαιδευομένων:

- ▶ Απλοί/εσωτερικοί χρήστες με την παρακάτω ενδεικτική κατ' ελάχιστον θεματολογία:
 - Εκπαίδευση επί της λειτουργικότητας του ΣΕΣ.
 - Όργανα Αστυνόμευσης
 - Διαχείριση του Συστήματος Αστυνόμευσης.

Για τις παραπάνω κατηγορίες εκπαιδευομένων θα διενεργηθεί εκπαιδευτικό σεμινάριο για αριθμό εκπαιδευομένων και διάρκεια που θα καθορίζεται στη Μελέτη Εφαρμογής. Το εκπαιδευτικό υλικό θα παραδοθεί με την έναρξη της εκάστοτε εκπαίδευσης.

2.5. ΧΡΟΝΟΔΙΑΓΡΑΜΜΑ

Ο χρόνος υλοποίησης του Έργου ορίζεται σε εξήντα οκτώ (68) μήνες. Η ανάλυση του Έργου σε Φάσεις έχει ως εξής:

Τίτλος Φάσης	Μέγιστη Διάρκεια Υλοποίησης Φάσης	Προϋπόθεση Έναρξης Φάσης
ΦΑΣΗ-1: Μελέτη εφαρμογής	1 μήνας	Με την υπογραφή της σύμβασης
ΦΑΣΗ-2: Προμήθεια και εγκατάσταση σήμανσης	3 μήνες	Με την παραλαβή της ΦΑΣΗΣ-1
ΦΑΣΗ-3: Ανάπτυξη, εγκατάσταση και παραμετροποίηση ΣΕΣ	6 μήνες	Με την παραλαβή της ΦΑΣΗΣ-1
ΦΑΣΗ-4: Υπηρεσίες Εκπαίδευσης	1 μήνας	Με την παραλαβή της ΦΑΣΗΣ-3
ΦΑΣΗ-5: Πιλοτική λειτουργία	1 μήνας	Με την παραλαβή της ΦΑΣΗΣ-3
ΦΑΣΗ-6: Φιλοξενία των εφαρμογών σε Data Center	61 μήνες	Με την παραλαβή της ΦΑΣΗΣ-3
ΦΑΣΗ-7: Υπηρεσίες Διαχείρισης του συστήματος σε παραγωγική λειτουργία	60 μήνες	Με την παραλαβή της ΦΑΣΗΣ -4 και της ΦΑΣΗΣ-5
ΦΑΣΗ-8: Υπηρεσίες Δημοσιότητας	67 μήνες	Με την παραλαβή της ΦΑΣΗΣ-1

Το ενδεικτικό χρονοδιάγραμμα, είναι το εξής:

ΦΑΣΗ	ΜΗΝΕΣ											
	1	2	3	4	5	6	7	8	9	...	68	
ΦΑΣΗ-1: Μελέτη εφαρμογής	■											
ΦΑΣΗ-2: Προμήθεια και εγκατάσταση σήμανσης		■	■	■								
ΦΑΣΗ-3: Ανάπτυξη και παραμετροποίηση πληροφοριακού συστήματος		■	■	■	■	■	■					
ΦΑΣΗ-4: Υπηρεσίες Εκπαίδευσης								■				
ΦΑΣΗ-5: Πιλοτική λειτουργία								■				
ΦΑΣΗ-6: Φιλοξενία των εφαρμογών σε Data Center									■	■	■	■
ΦΑΣΗ-7: Υπηρεσίες Διαχείρισης του συστήματος σε παραγωγική λειτουργία										■	■	■

2.5.1. Φάσεις και Παραδοτέα

2.5.1.1. ΦΑΣΗ-1: Μελέτη εφαρμογής

Τίτλος Παραδοτέου	Περιγραφή Παραδοτέου
Π1. Μελέτη εφαρμογής	Μελέτη εφαρμογής σύμφωνη με τις απαιτήσεις της παρ. 2.4.1

2.5.1.2. ΦΑΣΗ-2: Προμήθεια και εγκατάσταση σήμανσης

Τίτλος Παραδοτέου	Περιγραφή Παραδοτέου
Π2. Προμήθεια και εγκατάσταση σήμανσης	Προμήθεια και εγκατάσταση σήμανσης

2.5.1.3. ΦΑΣΗ-3: Ανάπτυξη Εγκατάσταση και παραμετροποίηση πληροφοριακού συστήματος

Κατά τη διάρκεια της φάσης θα παρασχεθούν ανάπτυξης και παραμετροποίησης του συστήματος

Τίτλος Παραδοτέου	Περιγραφή Παραδοτέου
Π3. Εγκατεστημένο σύστημα	Εγκατεστημένο στον οριστικό τόπο εγκατάστασής του, ελεγμένο και ενοποιημένο το σύστημα και όλα τα υποσυστήματά του, καθώς και ο σχετικός απαιτούμενος εξοπλισμός, σε πλήρη ετοιμότητα για πιλοτική λειτουργία
Π4. Τεύχος αποτελεσμάτων ελέγχων ορθής λειτουργίας	Τεύχος σεναρίων ελέγχου και αποτελεσμάτων των δοκιμών ελέγχου του συστήματος που θα περιλαμβάνει: <ul style="list-style-type: none"> – Μεμονωμένους ελέγχους ορθής λειτουργίας ανά υποσύστημα – Ελέγχους ορθής λειτουργίας του ενοποιημένου συστήματος
Π5. Εγχειρίδια τεχνικής, λειτουργικής και υποστηρικτικής τεκμηρίωσης	Λεπτομερή εγχειρίδια υποστήριξης χρηστών, διαχείρισης και λειτουργίας (user manuals, administration & operation manuals) (για κάθε Υποσύστημα και εφαρμογή), περιλαμβανομένων των εγχειριδίων των κατασκευαστών του εξοπλισμού και του λογισμικού συστημάτων. Το κάθε εγχειρίδιο υποστήριξης χρηστών θα περιλαμβάνει, ενδεικτικά και όχι περιοριστικά, τα εξής: <ul style="list-style-type: none"> – Ροή Οθονών – Οδηγό διεκπεραίωσης διαδικασιών (ανά διαδικασία) – Οδηγό εκτύπωσης και περιεχόμενο Αναφορών – Μηνύματα – Λεξικό Δεδομένων

2.5.1.4. ΦΑΣΗ-4: Υπηρεσίες Εκπαίδευσης

Κατά τη διάρκεια της φάσης θα παρασχεθούν οι υπηρεσίες της παρ. 2.4.7

Τίτλος Παραδοτέου	Περιγραφή Παραδοτέου
Π6. Οδηγός εκπαίδευσης	Οριστικός οδηγός εκπαίδευσης που θα περιλαμβάνει κατ'ελάχιστον:

Τίτλος Παραδοτέου	Περιγραφή Παραδοτέου
	<ul style="list-style-type: none"> - Το αντικείμενο της εκπαίδευσης ανά κατηγορία εκπαιδευομένων - Την εκπαιδευτική διαδικασία και τον τρόπο διαχείρισής της - Τη μεθοδολογική προσέγγιση, την οργάνωση και προετοιμασία εκπαίδευσης καθώς και - Αναλυτικό χρονοπρογραμματισμό των εκπαιδεύσεων σε συνεννόηση με την αναθέτουσα αρχή
Π7. Παροχή υπηρεσιών εκπαίδευσης	Παροχή των υπηρεσιών εκπαίδευσης σύμφωνα με τον οριστικό οδηγό εκπαίδευσης
Π8. Έκθεση αξιολόγησης της εκπαιδευτικής διαδικασίας	Τεκμηριωμένη αξιολόγησης των διαδικασιών εκπαίδευσης και των αποτελεσμάτων της, και προτάσεις για τη βέλτιστη αξιοποίηση του συστήματος

2.5.1.5. ΦΑΣΗ-5: Πιλοτική λειτουργία

Κατά τη διάρκεια της φάσης θα παρασχεθούν οι υπηρεσίες της παρ. 2.4.3

Τίτλος Παραδοτέου	Περιγραφή Παραδοτέου
Π9. Οδηγός ενεργειών πιλοτικής λειτουργίας	Οδηγός για τις διαδικασίες της πιλοτικής λειτουργίας που θα περιλαμβάνει τα σενάρια των δοκιμών ελέγχου του συστήματος μέσω των οποίων θα αναδειχθούν τυχόν ελλείψεις στη λειτουργικότητα του συστήματος καθώς και τα σχετικά αναμενόμενα αποτελέσματα που θα πιστοποιούν την ορθή λειτουργία του
Π10. Τεύχος αποτελεσμάτων πιλοτικής λειτουργίας	Τεύχος των αποτελεσμάτων της πιλοτικής λειτουργίας που θα περιλαμβάνει κατ' ελάχιστον: <ul style="list-style-type: none"> - Ημερολόγιο καταγραφής συμβάντων, σφαλμάτων ή δυσλειτουργιών και παρατηρήσεων των χρηστών της αναθέτουσας αρχής που συμμετέχουν στη φάση - Περιγραφή και τεκμηρίωση των ενεργειών αντιμετώπισης των ανωτέρω - Αναφορά βελτιώσεων, προσαρμογών και ρυθμίσεων που απαιτήθηκαν σε εξοπλισμό και λογισμικό
Π11. Εγχειρίδια τεχνικής, λειτουργικής και υποστηρικτικής τεκμηρίωσης	Επικαιροποιημένο το Π6 στο πέρας της φάσης

2.5.1.6. ΦΑΣΗ-6: Φιλοξενία των εφαρμογών σε Data Center

Κατά τη διάρκεια της φάσης θα παρασχεθούν οι υπηρεσίες της παρ. 2.4.6

Τίτλος Παραδοτέου	Περιγραφή Παραδοτέου
Π12. Μηνιαίες απολογιστικές αναφορές των υπηρεσιών φιλοξενίας	Οι αναφορές θα περιλαμβάνουν κατ' ελάχιστον: <ul style="list-style-type: none"> - Ημερολόγιο καταγραφής συμβάντων, σφαλμάτων ή δυσλειτουργιών και ενεργειών αντιμετώπισης αυτών - Παρεμβάσεις σε ρυθμίσεις της εγκατάστασης

2.5.1.7. ΦΑΣΗ-7: Υπηρεσίες Διαχείρισης του συστήματος σε παραγωγική λειτουργία

Κατά τη διάρκεια της φάσης θα παρασχεθούν οι υπηρεσίες της παρ. 2.4.4

Τίτλος Παραδοτέου	Περιγραφή Παραδοτέου
Π13. Μηνιαίες απολογιστικές αναφορές διαχείρισης	Οι αναφορές θα περιλαμβάνουν κατ' ελάχιστον: <ul style="list-style-type: none"> – Ημερολόγιο καταγραφής συμβάντων, σφαλμάτων ή δυσλειτουργιών του συστήματος – Περιγραφή και τεκμηρίωση των ενεργειών αντιμετώπισης των ανωτέρω – Αναφορά βελτιώσεων, προσαρμογών και ρυθμίσεων που απαιτήθηκαν σε εξοπλισμό και λογισμικό – Καταγραφή των εργασιών του Helpdesk
Π14. Εγχειρίδια τεχνικής, λειτουργικής και υποστηρικτικής τεκμηρίωσης	Επικαιροποιημένο το Π13 στο πέρας της φάσης

2.5.1.8. ΦΑΣΗ-8: Δράσεις δημοσιότητας

Κατά τη διάρκεια της φάσης θα παρασχεθούν οι υπηρεσίες της παρ. 2.4.5

Τίτλος Παραδοτέου	Περιγραφή Παραδοτέου
Π15. Σχέδιο ενεργειών δημοσιότητας	Σχέδιο των ενεργειών δημοσιότητας στις οποίες θα προβεί ο ανάδοχος με βάση τις απαιτήσεις της παρ. 2.4.5
Π16. Μηνιαίες απολογιστικές αναφορές ενεργειών δημοσιότητας	Απολογισμός των ενεργειών δημοσιότητας για την περίοδο αναφοράς, τεκμηριωμένη αξιολόγηση των αποτελεσμάτων τους και προτάσεις για περαιτέρω απαιτούμενες ενέργειες

2.6. Μεθοδολογία υλοποίησης του έργου

2.6.1. Μέθοδοι και Τεχνικές Υλοποίησης και Υποστήριξης

Ο υποψήφιος οικονομικός φορέας θα πρέπει να περιγράψει τις μεθοδολογίες, τεχνικά μέσα και εργαλεία που θα αξιοποιήσει για την υλοποίηση του έργου και την επιτυχή ολοκλήρωση των παραδοτέων και των υπηρεσιών του Έργου.

2.6.2. Μέθοδοι και Τεχνικές Παρακολούθησης και Διαχείρισης

Στην τεχνική προσφορά του υποψήφιου οικονομικού φορέα θα πρέπει να περιγραφούν τα βασικά χαρακτηριστικά της προτεινόμενης μεθοδολογίας που αφορούν στην παρακολούθηση και διαχείριση του Έργου, σε σχέση με τις παρακάτω κατ' ελάχιστον διαστάσεις:

- Σχεδιασμός και απολογισμός των δραστηριοτήτων και επιμέρους εργασιών του έργου
- Σχεδιασμός των πόρων

2.6.3. Σχήμα Διοίκησης και υλοποίησης του Έργου

Ο υποψήφιος οικονομικός φορέας υποχρεούται να υποβάλλει στην τεχνική προσφορά του ολοκληρωμένη πρόταση για το σχήμα διοίκησης του Έργου, παρουσιάζοντας οργανόγραμμα με λεπτομερή περιγραφή αρμοδιοτήτων/ρόλων/κατηγορίας των μελών της Ομάδας που θα υλοποιήσει το Έργο, το γνωστικό αντικείμενο που θα καλύψουν τα μέλη της Ομάδας Έργου, και το χρόνο απασχόλησης ανά δραστηριότητα - παραδοτέο του προσωπικού στο Έργο. Όπου απαιτείται ή όπου προβλέπεται, θα γίνεται σαφής αναφορά σε επιτόπια παρουσία.

Τα μέλη της ομάδας έργου διακρίνονται σε 3 κατηγορίες όπως αυτές αναλύονται στις παραγράφους που ακολουθούν.

2.6.3.1. Στελέχη Διοίκησης

Ο υποψήφιος οικονομικός φορέας υποχρεούται να καθορίσει στην τεχνική προσφορά του τα στελέχη που θα αναλάβουν τους ρόλους:

- του Υπευθύνου Έργου
- του Αναπληρωτή Υπευθύνου Έργου.

Συγκεκριμένα για τα δύο ανωτέρω στελέχη να δηλωθεί το ποσοστό συμμετοχής τους στο Έργο και οι ανθρωπομήνες που θα αφιερώσουν ανά Φάση ή/και Παραδοτέο του Έργου.

2.6.3.2. Εξειδικευμένα Στελέχη

Ο υποψήφιος οικονομικός φορέας υποχρεούται να καθορίσει στην τεχνική προσφορά του τα στελέχη της Ομάδας Έργου που ορίζονται στην ενότητα Β2 του άρθρου 2.2.6 (Τεχνική και επαγγελματική ικανότητα) της διακήρυξης, και για αυτά να περιγράψει το ρόλο και τις αρμοδιότητες τους στο προτεινόμενο Σχήμα Διοίκησης και να δηλώσει το ποσοστό συμμετοχής τους στο Έργο και τους ανθρωπομήνες που θα αφιερώσουν ανά Φάση ή/και Παραδοτέο του Έργου.

2.6.4. Διασφάλιση Ποιότητας Έργου

Ο ανάδοχος πρέπει να μεριμνήσει για τη διασφάλιση της ποιότητας του συνόλου των υπηρεσιών και παραδοτέων του παρόντος έργου.

Σε αυτό το πλαίσιο και για την επιτυχή υλοποίηση του έργου απαιτείται υποψήφιος οικονομικός φορέας να καταθέσει ολοκληρωμένο Σχέδιο Διασφάλισης της Ποιότητας Έργου, προσαρμοσμένο στις ιδιαιτερότητες που θέτουν οι οργανωτικές, διοικητικές και τεχνολογικές παράμετροι του έργου, στο οποίο θα αναφέρονται οι διαδικασίες και μηχανισμοί που θα τηρηθούν ώστε να καλυφθούν οι απαιτήσεις της παρούσας διακήρυξης. Ενδεικτικά, θα περιλαμβάνει:

- Σχήμα Διασφάλισης Ποιότητας
- Σχέδιο Επικοινωνίας, συντονισμού και συνεργασίας των διαφορετικών εμπλεκόμενων και βέλτιστης ροής πληροφορίας μεταξύ των μονάδων του σχήματος διοίκησης και οργάνωσης του έργου
- Διαχείριση Θεμάτων, Εκτίμηση - Διαχείριση Κινδύνων
- Διασφάλιση – Έλεγχος Ποιότητας
- Διαχείριση Αλλαγών
- Διοικητική Πληροφόρηση

Εφόσον ο Υποψήφιος Ανάδοχος εφαρμόζει σύστημα διαχείρισης ποιότητας, θα πρέπει να συμπεριλάβει στην προσφορά του τις εν λόγω διαδικασίες με τα έντυπά τους ή/και την ειδική μέριμνα για συγκεκριμένες προβλέψεις περί της εφαρμογής συγκεκριμένων μέτρων, αναδεικνύοντας τον τρόπο με τα οποία τα προαναφερθέντα λειτουργούν επ' ωφελεία της διαχείρισης και ποιότητας του έργου.

3. Πίνακες Συμμόρφωσης

1. Ο υποψήφιος Διαχειριστής συμπληρώνει τους παρακάτω πίνακες συμμόρφωσης με την απόλυτη ευθύνη της ακρίβειας των δεδομένων. Οι πίνακες αναλυτικών τεχνικών προδιαγραφών που ακολουθούν θα συμπληρωθούν πλήρως από τους προμηθευτές.
2. Επεξήγηση των στηλών των πινάκων:
3. Στήλη ΠΡΟΔΙΑΓΡΑΦΗ

4. Στα κελιά της στήλης αυτής περιγράφονται αναλυτικά οι αντίστοιχοι τεχνικοί όροι, υποχρεώσεις ή επεξηγήσεις, για τα οποία θα πρέπει να δοθούν αντίστοιχες απαντήσεις.
5. Στήλη ΑΠΑΙΤΗΣΗ
6. Στα κελιά της στήλης αυτής έχουν συμπληρωθεί:
7. Η λέξη “ΝΑΙ”, που σημαίνει ότι η αντίστοιχη προδιαγραφή είναι υποχρεωτική για τον προμηθευτή. Για τις περιπτώσεις όπου υπάρχει «ΝΑΙ» σε τίτλο απαιτήσεων ο οποίος αναλύεται σε επιμέρους χαρακτηριστικά θεωρείται ότι η απαίτηση περιλαμβάνει όλα τα επιμέρους χαρακτηριστικά και πρέπει να δοθεί απάντηση για το καθένα χωριστά. Η συγκεκριμένη επισήμανση δεν ισχύει όταν υπάρχει επιμέρους ανάλυση για την απαίτηση του κάθε ειδικού χαρακτηριστικού.
8. Ένας αριθμός που σημαίνει υποχρεωτικό αριθμητικό μέγεθος της προδιαγραφής (μέγιστο ή ελάχιστο).
9. Όπου υπάρχει κενό, εάν ρητώς δεν αναφέρεται διαφορετικά ή από οποιοδήποτε άλλο σημείο των προδιαγραφών δεν προκύπτει ότι πρόκειται περί υποχρεωτικής απαίτησης, η αντίστοιχη προδιαγραφή δεν είναι υποχρεωτική για τον προμηθευτή, αλλά αποτελεί επιθυμητό – βαθμολογήσιμο χαρακτηριστικό.
10. Στήλη ΑΠΑΝΤΗΣΗ
11. Στα κελιά της στήλης αυτής σημειώνεται υποχρεωτικά η απάντηση του προμηθευτή που θα έχει :
12. Την ένδειξη “ΝΑΙ”, εάν από την προσφορά πληρούται η αντίστοιχη προδιαγραφή ή αναλαμβάνεται η συγκεκριμένη υποχρέωση ή την ένδειξη “ΟΧΙ” σε αντίθετη περίπτωση.
13. Ένα αριθμητικό μέγεθος από το οποίο θα προκύπτει εάν ικανοποιείται ή όχι η αντίστοιχη προδιαγραφή.
14. Απλή κατάφαση ή επεξήγηση δεν αποτελεί απόδειξη εκπλήρωσης της προδιαγραφής και η Επιτροπή Διενέργειας του Διαγωνισμού, κατά την κρίση της, μπορεί να τη δεχθεί ή όχι.
15. Στήλη ΠΑΡΑΠΟΜΠΗ
16. Στη στήλη αυτή αναγράφονται υποχρεωτικά οι παραπομπές ανά κελί σε άλλα σημεία της προσφοράς, τεχνικά φυλλάδια, εγχειρίδια ή φωτοτυπίες τμημάτων τους, δημοσιεύματα κλπ., από τα οποία τεκμηριώνονται και αιτιολογούνται πλήρως οι απαντήσεις της προηγούμενης στήλης της προσφοράς.
17. Όλο το παραπάνω υλικό τεκμηρίωσης θα αποτελέσει ξεχωριστό τόμο της προσφοράς. Οι παραπομπές θα γίνονται σε συγκεκριμένη παράγραφο ή σελίδα του τόμου αυτού. Γενικές αναφορές ή ασαφείς παραπομπές δύναται να αποτελέσουν λόγο απόρριψης της προσφοράς.

Τονίζεται ότι είναι υποχρεωτική η απάντηση και η αντίστοιχη παραπομπή σε όλα τα σημεία των πινάκων και η παροχή όλων των πληροφοριών που ζητούνται.

3.1. Ανίχνευση καταληψιμότητας Ειδικών θέσεων

Συμμόρφωση με τις προδιαγραφές της παρ. 1.4	ΝΑΙ		
---	-----	--	--

3.2. Αστυνόμευση

ΠΡΟΔΙΑΓΡΑΦΗ	ΑΠΑΙΤΗΣΗ	ΑΠΑΝΤΗΣΗ	ΠΑΡΑΠΟΜΠΗ ΤΕΚΜΗΡΙΩΣΗΣ
Συμμόρφωση με τις προδιαγραφές της παρ. 1.5	ΝΑΙ		

ΠΡΟΔΙΑΓΡΑΦΗ	ΑΠΑΙΤΗΣΗ	ΑΠΑΝΤΗΣΗ	ΠΑΡΑΠΟΜΠΗ ΤΕΚΜΗΡΙΩΣΗΣ
Ο Διαχειριστής θα εφοδιάσει τους Δημοτικούς Αστυνομικούς με τον εξοπλισμό αστυνόμευσης, σύμφωνα με το σύστημα ελέγχου της στάθμευσης που θα χρησιμοποιηθεί. Ειδικότερα ο εξοπλισμός αυτός θα περιλαμβάνει, συσκευές (PDA ή Smartphone με εγκατεστημένη εφαρμογή αστυνόμευσης και εκτυπωτές) ανάλογα με την εκάστοτε αριθμητική δύναμη της Δημοτικής Αστυνομίας, με μέγιστο αριθμό τις 50 συσκευές.	ΝΑΙ		
Η έκδοση προστίμων θα γίνεται από τη Δημοτική Αστυνομία. Ο Δημοτικός Αστυνομικός θα πληκτρολογεί τον Αριθμό Κυκλοφορίας του εκάστοτε οχήματος στην προαναφερθείσα ηλεκτρονική εφαρμογή στην κινητή συσκευή, ο οποίος θα αποστέλλεται ασύρματα για επιβεβαίωση στο κέντρο ελέγχου του συστήματος και θα ελέγχεται αν υπάρχει νόμιμη χρέωση για το συγκεκριμένο όχημα. Σε περίπτωση που δεν έχει γίνει καταχώρηση του Αριθμού Κυκλοφορίας για νόμιμη στάθμευση, θα εκδίδεται κλήση, η οποία και θα εκτυπώνεται μέσω των φορητών εκτυπωτών μέσω σύνδεσης Bluetooth και NFC που θα έχουν μαζί τους οι Δημοτικοί Αστυνομικοί η με έκδοση χειρόγραφης κλήσης .	ΝΑΙ		
Ενσωμάτωση καινοτομιών στις υπηρεσίες του συστήματος για την ελαχιστοποίηση του αριθμού των ελεγκτικών οργάνων, μέσω βελτιώσεων που θα προστεθούν στο σύστημα και στον εξοπλισμό αστυνόμευσης με στόχο την υποβοήθηση της αστυνόμευσης για την αύξηση της αποδοτικότητας της.	ΝΑΙ		
Η δαπάνη επικοινωνίας των PDA ή Smartphone συσκευών ελέγχου με το τηλεπικοινωνιακό κέντρο θα βαρύνει τον Διαχειριστή.	ΝΑΙ		
Κατά την διάρκεια έκδοσης κλήσης, ο Δημοτικός Αστυνομικός θα μπορεί να επιλέξει το είδος οχήματος (ΕΙΧ,	ΝΑΙ		

ΠΡΟΔΙΑΓΡΑΦΗ	ΑΠΑΙΤΗΣΗ	ΑΠΑΝΤΗΣΗ	ΠΑΡΑΠΟΜΠΗ ΤΕΚΜΗΡΙΩΣΗΣ
ΔΙΧ, ΕΔΧ)			
Κατά την διάρκεια έκδοσης κλήσης, ο Δημοτικός Αστυνομικός θα μπορεί να επιλέξει το χρώμα του οχήματος, την μάρκα του οχήματος, επιλέξει το είδος παράβασης είτε χωρίς την καταβολή του προβλεπόμενου τέλους είτε με υπέρβαση του χρόνου στάθμευσης	ΝΑΙ		
Κατά την διάρκεια έκδοσης κλήσης, ο Δημοτικός Αστυνομικός θα μπορεί προαιρετικά να προσθέσει σχόλια και παρατηρήσεις. (δεν εμφανίζονται στην κλήση αλλά καταχωρούνται στο κέντρο ελέγχου του συστήματος και να βγάλει φωτογραφίες οι οποίες καταχωρούνται στο κέντρο ελέγχου του συστήματος	ΝΑΙ		
Κατά την διάρκεια έκδοσης κλήσης, ο Δημοτικός Αστυνομικός θα μπορεί να εντοπίζει αυτόματα μέσω γεωεντοπισμού την Διεύθυνση παράβασης.	ΝΑΙ		
Η εγκατεστημένη εφαρμογή αστυνόμευσης να έχει την δυνατότητα κράτησης ιστορικού κλήσεων με δυνατότητα επανεκτύπωσης κλήσεων στους εκτυπωτές, σε περίπτωση που έχει χαθεί η σύνδεση με την φορητή κινητή συσκευή (PDA ή Smartphone)	ΝΑΙ		

3.3. Φορητές συσκευές ελεγκτών

ΠΡΟΔΙΑΓΡΑΦΗ	ΑΠΑΙΤΗΣΗ	ΑΠΑΝΤΗΣΗ	ΠΑΡΑΠΟΜΠΗ ΤΕΚΜΗΡΙΩΣΗΣ
Συσκευές (PDA και εκτυπωτές) ανάλογα με την εκάστοτε αριθμητική δύναμη της Δημοτικής Αστυνομίας.	ΝΑΙ		
Αριθμός μέγιστων τεμαχίων	120		

ΠΡΟΔΙΑΓΡΑΦΗ	ΑΠΑΙΤΗΣΗ	ΑΠΑΝΤΗΣΗ	ΠΑΡΑΠΟΜΠΗ ΤΕΚΜΗΡΙΩΣΗΣ
Ο χρόνος αυτονομίας των συσκευών έκδοσης/εκτύπωσης κλήσεων θα πρέπει να είναι τουλάχιστον πενήντα έξι (56) ώρες, σε λειτουργία "Power Saving Mode, να λειτουργούν με επαναφορτιζόμενες μπαταρίες, και ο χρόνος επαναφόρτισης δεν θα πρέπει να είναι μεγαλύτερος των τεσσάρων (4)ωρών	ΝΑΙ		
Σε κάθε συσκευή θα αντιστοιχεί και μια συσκευή φόρτισης, μια μπαταρία και θερμικό χαρτί εκτύπωσης.	ΝΑΙ		
Οι εκτυπωτές θα μπορούν να είναι θερμικοί ή με ακίδες με δυνατότητα εύρους εκτύπωσης 10-16 εκατοστά.	ΝΑΙ		
Η ανάλυση εκτύπωσης θα είναι 203dpi/8dots per mm με αυτόματη τροφοδοσία χαρτιού.	ΝΑΙ		
Οι εκτυπώσεις θα πρέπει να διαρκούν αναλλοίωτες για διάστημα τουλάχιστον δεκαπέντε ημερών σε εξωτερικές συνθήκες περιβάλλοντος.	ΝΑΙ		
Οι συσκευές να λειτουργούν κανονικά σε θερμοκρασίες τουλάχιστον: -15 έως +50 βαθμούς Κελσίου και με σχετική υγρασία από 10% - 80% RH	ΝΑΙ		
Να λειτουργούν χωρίς πρόβλημα σε χώρους με σκόνη και έντονη ρύπανση	ΝΑΙ		
Να μπορούν να αντέχουν σε πτώσεις από ύψος το λιγότερο ενός μέτρου και ογδόντα εκατοστά υπό οποιαδήποτε γωνία, να αντέχουν δε στο νερό και στη σκόνη και να έχουν πιστοποίηση IP54.	ΝΑΙ		
Το βάρος και το μέγεθος θα πρέπει να μην είναι μεγαλύτερο από 580 γραμμάρια (με την μπαταρία).	ΝΑΙ		
Οι διαστάσεις θα πρέπει να είναι έως 143 x 138 x 66 μμ.	ΝΑΙ		
Ο Διαχειριστής, υποχρεούται να εκπαιδεύσει τους Δημοτικούς Αστυνομικούς	ΝΑΙ		
Η συντήρηση και καλή λειτουργία του εξοπλισμού των Δημοτικών Αστυνομικών είναι ευθύνη και βαρύνει τον Διαχειριστή του συστήματος.	ΝΑΙ		

ΠΡΟΔΙΑΓΡΑΦΗ	ΑΠΑΙΤΗΣΗ	ΑΠΑΝΤΗΣΗ	ΠΑΡΑΠΟΜΠΗ ΤΕΚΜΗΡΙΩΣΗΣ
Οι φορητές συσκευές εκτύπωσης να είναι συμβατές με όλα τα μεγάλα λειτουργικά συστήματα συμπεριλαμβανομένων των Android™, iOS® και Windows®	ΝΑΙ		
Να έχουν εύκολη σύζευξη Bluetooth μέσω NFC.	ΝΑΙ		
Να υποστηρίζει συνεχή εκτύπωση - 6 ρολά των 57μμ (συνολικά 162μμ)	ΝΑΙ		
Να έχει γρήγορη ταχύτητα εκτύπωσης έως 90μμ/δευτερόλεπτο	ΝΑΙ		
Να υποστηρίζει αισθητήρα αντανάκλασης μαύρου σημείου και εύκολη φόρτωση χαρτιού	ΝΑΙ		
Να έχει μπαταρία Li-ion 7,3 V, 2600 mAh με Πιστοποίηση EnergyStar και μνήμη 8 MB SDRAM, 4 MB Flash	ΝΑΙ		
Να υποστηρίζει γραμματοσειρές που ορίζονται από τον χρήστη, γραφικά, μορφές, διατάξεις και λογότυπα	ΝΑΙ		

3.4. Κάμερες αναγνώρισης πινακίδων κυκλοφορίας (LPR)

ΠΡΟΔΙΑΓΡΑΦΗ	ΑΠΑΙΤΗΣΗ	ΑΠΑΝΤΗΣΗ	ΠΑΡΑΠΟΜΠΗ ΤΕΚΜΗΡΙΩΣΗΣ
Δυνατότητα αναγνώρισης πινακίδων οχημάτων Ευρωπαϊκού Τύπου	ΝΑΙ		
Απόσταση Αναγνώρισης από 4μ έως 15,5μ	ΝΑΙ		
Πλάτος κάλυψης μέχρι 4μ.	ΝΑΙ		
Ταχύτητα καρέ αναγνώρισης	>= 60 fps		
Κατεύθυνση αναγνώρισης (πίσω και εμπρός)	ΝΑΙ		
Μέγιστη ταχύτητα οχήματος	>= 250 χλμ./ώρα		
Αυτόματη Ενεργοποίηση	ΝΑΙ		
Αναγνώριση JPEG (4 διαφορετικές μορφές), ρυθμιζόμενη ποιότητα	ΝΑΙ		
ΧΑΡΑΚΤΗΡΙΣΤΙΚΑ ΒΙΝΤΕΟ ΚΑΙ ΦΩΤΙΣΜΟΥ			
Φωτισμός - 2 παλμικά LED υψηλής ισχύος IR (850 nm) ή λευκού φωτός	ΝΑΙ		

CMOS - HD 1.3 MPixels Μαύρο & Άσπρο	ΝΑΙ		
Διαθέσιμες ρυθμίσεις - Ταχύτητα καρέ οθόνης (έως 30 fps), Bitrate	ΝΑΙ		
ΗΛΕΚΤΡΙΚΑ ΧΑΡΑΚΤΗΡΙΣΤΙΚΑ			
Παροχή ρεύματος	12/24 VDC +/- 3V		
Κατανάλωση ισχύος	Μέσος όρος 6 W, μέγιστο 15 W		
ΜΗΧΑΝΙΚΑ ΧΑΡΑΚΤΗΡΙΣΤΙΚΑ			
Βάρος (χωρίς ηλιοπροστασία)	600 gr		
Διάσταση (LxWxH)	107 x 98 x 40 μμ		
Υλικό	Αλουμίνιο		
Προστασία από νερό και σκόνη	IP67 - IK07		
Θερμοκρασία λειτουργίας και αποθήκευσης	Από -40°C έως +55°C		
ΠΙΣΤΟΠΟΙΗΣΕΙΣ ΑΣΦΑΛΕΙΑΣ, ΠΕΡΙΒΑΛΛΟΝΤΙΚΕΣ ΚΑΙ ΤΕΧΝΙΚΕΣ ΠΙΣΤΟΠΟΙΗΣΕΙΣ			
Ασφάλεια	SSL (TLS 1.2), 802.1x, 802.1q		
ΑΞΕΣΟΥΑΡ ΚΑΙ ΕΠΙΛΟΓΕΣ			
Καλώδιο τροφοδοσίας	Καλώδιο τροφοδοσίας και Ethernet 3 μέτρων για φορτιστή αυτοκινήτου		
ΤΕΧΝΙΚΕΣ ΠΡΟΔΙΑΓΡΑΦΕΣ			
Συνδεσιμότητα	Ethernet RJ45, 100/1000 Mbits		
ΧΑΡΑΚΤΗΡΙΣΤΙΚΑ			
Αναγνώριση πινακίδων κυκλοφορίας	Υποστηρίζει διάφορες χώρες, ρυθμιζόμενες αποστάσεις αναγνώρισης, απόδοση υψηλής ταχύτητας		
Φωταγωγή	Ενσωματωμένο, για νυχτερινές συνθήκες και		

	συνθήκες χαμηλού φωτισμού		
Ροή βίντεο	Δυνατότητες ροής βίντεο σε πραγματικό χρόνο		
ΠΕΡΙΒΑΛΛΟΝΤΙΚΑ ΧΑΡΑΚΤΗΡΙΣΤΙΚΑ			
Πιστοποιήσεις	CE, RoHS		
Ασφάλεια	Κρυπτογραφημένες επικοινωνίες		
ΓΕΝΙΚΑ			
Συνολικός αριθμός καμερών προς παράδοση 6 κάμερες	ΝΑΙ		
Η δαπάνη επικοινωνίας των καμερών με το τηλεπικοινωνιακό κέντρο θα βαρύνει τον Διαχειριστή.	ΝΑΙ		

3.5. Παρακολούθηση οικονομικών και στατιστικών στοιχείων

ΠΡΟΔΙΑΓΡΑΦΗ	ΑΠΑΙΤΗΣΗ	ΑΠΑΝΤΗΣΗ	ΠΑΡΑΠΟΜΠΗ ΤΕΚΜΗΡΙΩΣΗΣ
Μέσω του συστήματος παρακολούθησης οικονομικών και στατιστικών στοιχείων, ο Δήμος θα πρέπει να έχει ανά πάσα στιγμή πρόσβαση στα οικονομικά και στατιστικά στοιχεία του Συστήματος Ελεγχόμενης Στάθμευσης.	ΝΑΙ		
Τα οικονομικά και στατιστικά στοιχεία παρατίθενται σε μορφή πινάκων και διαγραμμάτων (bar charts, pie charts κ.α.), μπορούν να προσαρμόζονται σε φίλτρα επιλογής του χρήστη της Δημοτικής αστυνομίας (έτος, μήνας, εβδομάδα, ημέρα, ώρα, οδός, κωδικός πλευράς τετραγώνου, ελεγκτικό όργανο, συσκευή ελέγχου), να πραγματοποιείται αναζήτηση και να εκδίδονται αναφορές σε μορφή excel, csv ή pdf.	ΝΑΙ		
Ο Διαχειριστής του Συστήματος Ελεγχόμενης Στάθμευσης θα πρέπει να υποβάλλει στον Δήμο εντός του πρώτου δεκαημέρου του επόμενου	ΝΑΙ		

ΠΡΟΔΙΑΓΡΑΦΗ	ΑΠΑΙΤΗΣΗ	ΑΠΑΝΤΗΣΗ	ΠΑΡΑΠΟΜΠΗ ΤΕΚΜΗΡΙΩΣΗΣ
μηνός αναλυτικά στοιχεία διάθεσης ωρών στάθμευσης, κατά είδος διάθεσης, κατά τον προηγούμενο μήνα.			
Υποστήριξη στατιστικών που θα αφορούν σε: <ul style="list-style-type: none"> • Τα έσοδα ανά ημέρα/εβδομάδα/μήνα/έτος • Τα έσοδα και τον αριθμό νόμιμων σταθμεύσεων ανά ημέρα/ ώρα/οδό και πλευρά οικοδομικού τετραγώνου • Την απόδοση κάθε πλευράς τετραγώνου αναλογικά με τον αριθμό θέσεων που περιλαμβάνει • Τον αριθμό ελέγχων νομιμότητας ανά ώρα, ημέρα, οδό, πλευρά τετραγώνου και ελεγκτικό όργανο • Συνολικός αριθμός νόμιμων σταθμεύσεων α σε πραγματικό χρόνο 	ΝΑΙ		
Τα δεδομένα για τα προηγούμενα έτη χρήσης του συστήματος θα πρέπει να διατηρηθούν και να ολοκληρωθούν ως ιστορικά δεδομένα στην βάση δεδομένων του συστήματος ελεγχόμενης στάθμευσης που θα θέσει σε λειτουργία ο ανάδοχος. Το σύνολο των δεδομένων μπορεί να παρασχεθούν σε τρίτους φορείς μετά από σχετική απόφαση του Δήμου και με σεβασμό της νομοθεσίας προστασίας προσωπικών δεδομένων για ανάλυση και εξαγωγή χρήσιμων για το Δήμο συμπερασμάτων.	ΝΑΙ		

3.6. Προδιαγραφές συστήματος

ΠΡΟΔΙΑΓΡΑΦΗ	ΑΠΑΙΤΗΣΗ	ΑΠΑΝΤΗΣΗ	ΠΑΡΑΠΟΜΠΗ ΤΕΚΜΗΡΙΩΣΗΣ
-------------	----------	----------	-----------------------

Συμμόρφωση με τις προδιαγραφές της παρ. 2.2 (Παράρτημα Ι, Μέρος Α) και όλων των υποπαραγράφων	ΝΑΙ		
---	-----	--	--

3.7. Αισθητήρες στάθμευσης

ΠΡΟΔΙΑΓΡΑΦΗ	ΑΠΑΙΤΗΣΗ	ΑΠΑΝΤΗΣΗ	ΠΑΡΑΠΟΜΠΗ ΤΕΚΜΗΡΙΩΣΗΣ
Αισθητήρες καταληψιμότητας στάθμευσης, τύπου flush mount ή surface mount, με δυνατότητα επικοινωνίας με πρωτόκολλο LoRaWAN, διάρκεια ζωής μπαταρίας κατ' ελάχιστο 5 χρόνια και IP 67, οι οποίοι θα εγκατασταθούν και θα πρέπει να παράγουν δεδομένα για την κατάληψη χώρου σε πραγματικό χρόνο. Επιπλέον οι αισθητήρες χρειάζεται να χρησιμοποιούν έναν εξελιγμένο αλγόριθμο ανίχνευσης σήματος για την ακριβή ανίχνευση αλλά και παρακολούθηση της πληρότητας των χώρων στάθμευσης καθώς αυτά τα δεδομένα θα πρέπει να είναι διαθέσιμα τόσο στην Δημοτική Αρχή όσο και στο κέντρο ελέγχου του συστήματος.	ΝΑΙ		

3.8. Οριζόντια και Κατακόρυφη Σήμανση

A/A	ΠΡΟΔΙΑΓΡΑΦΗ	ΑΠΑΙΤΗΣΗ	ΑΠΑΝΤΗΣΗ	ΠΑΡΑΠΟΜΠΗ ΤΕΚΜΗΡΙΩΣΗΣ
Οριζόντια Σήμανση				
1.	Ο Ανάδοχος θα αναλάβει την πλήρη κατασκευή διαγράμμισης επί ασφαλτικού οδοστρώματος οποιασδήποτε ποιότητας, υφής και ηλικίας	ΝΑΙ		
2.	Προμήθεια όλων των απαραίτητων υλικών για την κατασκευή διαφόρων χρωμάτων αντανακλαστικής διαγράμμισης οδοστρώματος.	ΝΑΙ		
3.	Καθαρισμό του οδοστρώματος όπου πρόκειται να εφαρμοστεί η διαγράμμιση.	ΝΑΙ		
4.	Διευθέτηση της κυκλοφορίας πριν και κατά τη διάρκεια εκτέλεσης των εργασιών διαγράμμισης. Θα πρέπει να τυγχάνει της απαραίτητης αδειοδότησης των αρμόδιων αρχών (Δήμος, Αστυνομία κλπ.).	ΝΑΙ		

5.	Λήψη μέτρων για την προστασία της νωπής διαγράμμισης από την κυκλοφορία από τη χρονική στιγμή της διάστρωσης των υλικών μέχρι την πλήρη στερεοποίησή τους καθώς και άρση των μέτρων προστασίας	ΝΑΙ		
6.	Κατασκευή διαγράμμισης (νέα διαγράμμιση ή αναδιαγράμμιση) οποιουδήποτε είδους, μορφής και διαστάσεων (διαμήκης, εγκάρσια, ειδική, γράμματα ή σύμβολα) με εν ψυχρώ εφαρμογή του υλικού και των πρόσθετων υλικών στην προβλεπόμενη ποσότητα και πάχος υμένα	ΝΑΙ		
Κατακόρυφη σήμανση				
1.	<p>Πινακίδες</p> <ul style="list-style-type: none"> • Πληροφοριακές Πινακίδες με κωδικοποίηση παρειάς πεζοδρομίου στα οδικά τμήματα με ελεγχόμενη παρά το κράσπεδο στάθμευση. • P-69, «ΜΕ ΠΛΗΡΩΜΗ» & Πρ. «ΟΧΙ ΔΙΚΥΚΛΑ». • P-70 «ΚΑΤΟΙΚΟΙ ΖΩΝΗ Α» ή «ΚΑΤΟΙΚΟΙ ΖΩΝΗ Β» ή «ΚΑΤΟΙΚΟΙ ΖΩΝΗ Γ» ή «ΔΙΚΥΚΛΑ». • P-71 ή/και P-72 ΑΜΕΑ. • P-40 με υποπινακίδιο Πρ-16 για χώρους τροφοδοσίας καταστημάτων ή/και παραχώρηση. • P-39, P-40 απαγορεύεται η στάθμευση και η στάση/στάθμευση αντίστοιχα. 	ΝΑΙ		
2.	Για τον σχηματισμό (μέγεθος, χρώμα βαφής, επίπεδο αντανακλαστικότητας, κ.α) των πινακίδων θα χρησιμοποιηθούν αντανακλαστικές μεμβράνες τύπου III, σύμφωνα με τις ισχύουσες Προδιαγραφές του Υπουργείου Υποδομών και Μεταφορών.	ΝΑΙ		

3.9. Μελέτη Εφαρμογής

ΠΡΟΔΙΑΓΡΑΦΗ	ΑΠΑΙΤΗΣΗ	ΑΠΑΝΤΗΣΗ	ΠΑΡΑΠΟΜΠΗ ΤΕΚΜΗΡΙΩΣΗΣ
Συμμόρφωση με τις προδιαγραφές της παρ. 2.4.1			

3.10. Ανάπτυξη, Εγκατάσταση και Παραμετροποίηση

ΠΡΟΔΙΑΓΡΑΦΗ	ΑΠΑΙΤΗΣΗ	ΑΠΑΝΤΗΣΗ	ΠΑΡΑΠΟΜΠΗ ΤΕΚΜΗΡΙΩΣΗΣ
Συμμόρφωση με τις προδιαγραφές της παρ. 2.4.2			

3.11. Πιλοτική Λειτουργία

ΠΡΟΔΙΑΓΡΑΦΗ	ΑΠΑΙΤΗΣΗ	ΑΠΑΝΤΗΣΗ	ΠΑΡΑΠΟΜΠΗ ΤΕΚΜΗΡΙΩΣΗΣ
Συμμόρφωση με τις προδιαγραφές της παρ. 2.4.3			

3.12. Υπηρεσίες διαχείρισης του συστήματος σε παραγωγική λειτουργία

ΠΡΟΔΙΑΓΡΑΦΗ	ΑΠΑΙΤΗΣΗ	ΑΠΑΝΤΗΣΗ	ΠΑΡΑΠΟΜΠΗ ΤΕΚΜΗΡΙΩΣΗΣ
Συμμόρφωση με τις προδιαγραφές της παρ. 2.4.4			

3.13. Υπηρεσίες δημοσιότητας

ΠΡΟΔΙΑΓΡΑΦΗ	ΑΠΑΙΤΗΣΗ	ΑΠΑΝΤΗΣΗ	ΠΑΡΑΠΟΜΠΗ ΤΕΚΜΗΡΙΩΣΗΣ
Συμμόρφωση με τις προδιαγραφές της παρ. 2.4.5			

3.14. Φιλοξενία των εφαρμογών σε Data Center

ΠΡΟΔΙΑΓΡΑΦΗ	ΑΠΑΙΤΗΣΗ	ΑΠΑΝΤΗΣΗ	ΠΑΡΑΠΟΜΠΗ ΤΕΚΜΗΡΙΩΣΗΣ
Συμμόρφωση με τις προδιαγραφές της παρ. 2.4.6			

3.15. Υπηρεσίες εκπαίδευσης

ΠΡΟΔΙΑΓΡΑΦΗ	ΑΠΑΙΤΗΣΗ	ΑΠΑΝΤΗΣΗ	ΠΑΡΑΠΟΜΠΗ ΤΕΚΜΗΡΙΩΣΗΣ
Συμμόρφωση με τις προδιαγραφές της παρ. 2.4.7			

ΜΕΡΟΣ Β - ΟΙΚΟΝΟΜΙΚΟ ΑΝΤΙΚΕΙΜΕΝΟ ΤΗΣ ΣΥΜΒΑΣΗΣ

Εκτίμηση Εσόδων από τη λειτουργία του ΣΕΣ

Η παρούσα μελέτη ανατέθηκε από τον Δήμο Καλαμάτας και εκπονήθηκε από την TREDIT AE – Εταιρία Συμβούλων Μεταφορών, Ανάπτυξης και Πληροφορικής Α.Ε. προκειμένου να συνδράμει τις Τεχνικές Υπηρεσίες του Δήμου στην διαμόρφωση μιας συντεταγμένης πολιτικής στάθμευσης πλήρως συμβατής με την στρατηγική του ΣΒΑΚ του Δήμου, καθώς και για την προετοιμασία ενός δημόσιου διαγωνισμού για την παραχώρηση υπηρεσιών ελεγχόμενης στάθμευσης παρά την οδό. Στα πλαίσια αυτής της μελέτης η εταιρία TREDIT συγκέντρωσε υλικό που παρήχθη από το ΣΒΑΚ αλλά και άλλες συναφείς μελέτες του Δήμου καθώς και δεδομένα στάθμευσης που συγκεντρώθηκαν στο πεδίο. Η εταιρία TREDIT SA έκανε κάθε δυνατή προσπάθεια να αξιοποιήσει ή επικαιροποιήσει διαθέσιμα και προσφάτως συλλεχθέντα στοιχεία περί την στάθμευση φροντίζοντας να διατηρήσει υψηλό επίπεδο ακρίβειας και πληρότητας των δεδομένων που χρησιμοποιήθηκαν, αναφορικά με την απογραφή θέσεων στάθμευσης, την εκτίμηση της μελλοντικής ζήτησης -με βάση τα διαθέσιμα στοιχεία- με την εφαρμογή του ΣΕΣ, τον έλεγχο & υπολογισμό των μελλοντικών εσόδων από το ΣΕΣ (βλ. παρακάτω Πίνακα).

Παρά ταύτα τόσο η εταιρία όσο και η Δημοτική Αρχή δεν μπορούν να θεωρηθούν υπεύθυνοι για τυχόν ανακρίβειες ή παραλείψεις και ως εκ τούτου η ανάλυση που παρέχεται στους υποψήφιους αναδόχους θα πρέπει να αξιολογηθεί και επικαιροποιηθεί κατά την κρίση τους, πριν αυτοί υποβάλλουν τις ανταγωνιστικές και δεσμευτικές προσφορές στα πλαίσια του διαγωνισμού, στηριζόμενοι στην τεχνική γνώση και την επαγγελματική τους ικανότητα.

Εκτιμώμενα έσοδα ελεγχόμενης παρά το κράσπεδο στάθμευσης με το προτεινόμενο ΣΕΣ

Ελεγχόμενη παρά το κράσπεδο στάθμευση			
ΓΕΝΙΚΑ ΣΤΟΙΧΕΙΑ		Αριθμός	
Θέσεις επισκεπτών		850	
Τυπικές ημέρες λειτουργίας του ΣΕΣ/έτος (ώρες λειτουργίας 08:00-14:00 & 17:00-21:00)		251	
Ημέρες Σαββάτου/έτος (ώρες λειτουργίας 08:00-14:00)		52	
Συντελεστής εναλλαγής στο χρονικό διάστημα λειτουργίας τυπικής ημέρας (οχήματα/θέση/10ώρο)		7,0	
Δείκτης στάθμευσης (ποσοστό θέσεων στάθμευσης που καταλαμβάνονται από οχήματα ανά ώρα λειτουργίας)		75%	
ΠΟΣΟΣΤΟ ΣΤΑΘΜΕΥΣΕΩΝ ΑΝΑΛΟΓΑ ΜΕ ΤΗ ΔΙΑΡΚΕΙΑ ΣΤΑΘΜΕΥΣΗΣ ΚΑΙ ΧΡΕΩΣΗ			
Διάρκεια στάθμευσης	Χρέωση (€)	Ποσοστό σταθμεύσεων (%)	
έως 1 ώρα	1,00	50,00%	
1 έως 2 ώρες	2,00	25,00%	
2 έως 3 ώρες	3,00	10,00%	
3 έως 4 ώρες	3,50	5,00%	
4 έως 5 ώρες	4,00	5,00%	
> 5 ώρες	5,00 (μεσοσταθμικά)	5,00%	
ΥΠΟΛΟΓΙΣΜΟΣ ΗΜΕΡΗΣΙΩΝ ΚΑΙ ΕΤΗΣΙΩΝ ΕΣΟΔΩΝ			
Διάρκεια στάθμευσης	Αναμενόμενος όγκος στάθμευσης (οχήματα/ημέρα)	Ημερήσια έσοδα	Ετήσια έσοδα
έως 1 ώρα	2.231	2.231 €	560.044 €
1 έως 2 ώρες	1.116	2.231 €	560.044 €
2 έως 3 ώρες	446	1.339 €	336.026 €
3 έως 4 ώρες	223	781 €	196.015 €
4 έως 5 ώρες	223	893 €	224.018 €
>5 ώρες	223	1.116 €	280.022 €
Σύνολο	4.463	8.590 €	2.156.168 €
Ετήσια έσοδα ημερών Σαββάτου			223.348 €

Συνολικά ετήσια έσοδα (συμπ/νου ΦΠΑ 24%)	2.379.517 €
Συνολικά ετήσια έσοδα (χωρίς ΦΠΑ 24%)	1.918.965 €

ΠΑΡΑΡΤΗΜΑ ΙΙ – Ειδική Συγγραφή Υποχρεώσεων



ΕΛΛΗΝΙΚΗ ΔΗΜΟΚΡΑΤΙΑ
 ΠΕΡΙΦΕΡΕΙΑ ΠΕΛΟΠΟΝΝΗΣΟΥ
 ΠΕ ΜΕΣΣΗΝΙΑΣ
 ΔΗΜΟΣ ΚΑΛΑΜΑΤΑΣ
 ΤΜΗΜΑ ΔΙΑΓΩΝΙΣΜΩΝ ΚΑΙ ΣΥΜΒΑΣΕΩΝ ΕΡΓΩΝ
 Πληροφ.: ΧΧΧΧΧΧ
 Δ/ση: Αθηνών 99, Καλαμάτα (ΤΚ 24134)
 Τηλ.: 27213-60776
www.kalamata.gr
 e mail: f.marantos@kalamata.gr

«Σύμβαση Παροχής Υπηρεσιών Εγκατάστασης & Λειτουργίας Ευφυούς Συστήματος Ελεγχόμενης Στάθμευσης στον Δήμο Καλαμάτας με Ανοικτή Διαδικασία μέσω ΕΣΗΔΗΣ

Αρ. Μελέτης : .../ 2024
 Προϋπολογισμός:00 € πλέον Φ.Π.Α. 24%

Ειδική Συγγραφή Υποχρεώσεων

Η παρούσα Σύμβαση Παροχής Υπηρεσιών (εφεξής ΣΠΥ) αφορά την υποχρέωση του Αναδόχου να παράσχει υπηρεσίες για την «Εγκατάσταση & Λειτουργία Συστήματος Ελεγχόμενης Στάθμευσης στον Δήμο Καλαμάτας», σύμφωνα με τους όρους των Συμβατικών Τευχών και την Τεχνική και Οικονομική προσφορά του Αναδόχου.

1. ΟΡΙΣΜΟΙ

1.Σύμβαση Παροχής Υπηρεσιών (ΣΠΥ): Η παρούσα Σύμβαση που υπογράφεται μεταξύ των συμβαλλομένων μερών με σκοπό την παροχή υπηρεσιών «Εγκατάσταση & Λειτουργία Συστήματος Ελεγχόμενης Στάθμευσης στον Δήμο Καλαμάτας».

2.Εγκατάσταση: Η περιοχή εφαρμογής του νέου Συστήματος Ελεγχόμενης Στάθμευσης περιλαμβάνει την περιοχή που περικλείεται από τις οδούς: Τζάνε-Υπαπαντής-Φαρών-Πλάτωνος-Μακεδονίας-Θεμιστοκλέους-Νέδοντος-Κεφαλά-Παρ.1η Κλαδά-Κλαδά-Μπουλούκου-Λείκων-Σπάρτης.

Επισημαίνεται ότι ο Ανάδοχος υποχρεούται να επεκτείνει την περιοχή εφαρμογής του συστήματος της ελεγχόμενης στάθμευσης σε παρακείμενες περιοχές του Δήμου, βάσει σχετικής απόφασης του Δημοτικού Συμβουλίου του Δήμου, εφόσον αυτό του ζητηθεί από τον Δήμο, ο οποίος μονομερώς δύναται να προβεί σε τέτοια επέκταση της εφαρμογής αρκεί ο νέος αριθμός θέσεων επισκεπτών σε ποσοστιαία βάση να μην είναι μικρότερος του 25% του συνόλου των υπολογισθέντων θέσεων ελεγχόμενης στάθμευσης.

Κατά τη διάρκεια της ΣΠΥ είναι πιθανό να υπάρξουν μειώσεις του αριθμού των θέσεων στάθμευσης παρά το κράσπεδο στις ακόλουθες πιθανές περιπτώσεις:

- από τη δημιουργία στάσεων λεωφορείων ή θέσεων πιάτσας ταξί, θέσεων αναμονής οχημάτων έκτακτης ανάγκης, θέσεων φορτοεκφόρτωσης, θέσεων για ΑμεΑ, ίδρυσης καταστημάτων που σε κάποια απόσταση απ' αυτά δεν μπορούν να υπάρχουν θέσεις στάθμευσης όπως π.χ. από την ίδρυση πρατηρίων βενζίνης, εισόδου σε νέους ιδιωτικούς ή δημόσιους χώρους στάθμευσης εκτός

οδού, σύμφωνα με τις εκάστοτε ισχύουσες σχετικές διατάξεις του ΚΟΚ και γενικά νέων ειδικών θέσεων.

- από τη μετατροπή οδών σε πεζοδρόμους.
- από τη διαπλάτυνση πεζοδρομίων που συνεπάγονται μείωση του οδοστρώματος και αναγκαστική κατάργηση της στάθμευσης λόγω ανεπαρκούς πλάτους του οδοστρώματος.
- από την κατάργηση της στάθμευσης για λόγους κυκλοφοριακούς.
- από την αλλαγή της κατηγορίας χώρων στάθμευσης από χώρο στάθμευσης επισκεπτών σε χώρο στάθμευσης κατοίκων.

3.Περίοδος Παρακολούθησης (ανά 3μηνο): Η χρονική περίοδος της οποίας τα έσοδα από την ελεγχόμενη στάθμευση ελέγχονται μέσω του ΣΕΣ για να εξαχθεί η τελική αμοιβή του Αναδόχου.

4.Εκκαθάριση (ανά έτος): Στο τέλος κάθε οικονομικού έτους θα γίνεται η τελική εκκαθάριση και εάν προκύπτει χρεωστικό ποσό προς τον Ανάδοχο θα καταβάλλεται εντός ενός μηνός από τη λήξη του κάθε οικονομικού έτους. Στην περίπτωση που προκύπτει πιστωτικό υπόλοιπο θα καλείται ο Ανάδοχος να το καταβάλει άμεσα (εντός μηνός από την εκκαθάριση).

5. Πιστοποιητικό «Βεβαίωση διμηνιαίας αμοιβής Αναδόχου, συμπεριλαμβανομένου ΦΠΑ»: Η βεβαίωση που εκδίδει η Α.Α για το ύψος της συμβατικής αμοιβής της διμηνιαίας περιόδου παρακολούθησης, με σκοπό ο Ανάδοχος να τη χρησιμοποιήσει για την αποδέσμευση του αντίστοιχου ποσού από τον λογαριασμό Μεσεγγύησης (escrow account) βάσει της Σύμβασης Μεσεγγύησης του Παραρτήματος VII, που αποτελεί αναπόσπαστο τμήμα της παρούσας ΣΠΥ.

6. Επιτροπή Παρακολούθησης και Παραλαβής (ΕΠΠΕ): Για τις ανάγκες υλοποίησης της υπηρεσίας, θα οριστεί «Επιτροπή Παρακολούθησης και Παραλαβής (ΕΠΠΕ)» σύμφωνα με τις προβλέψεις της παραγράφου 5 του άρθρου 221 του Ν.4412/2016. Αρμοδιότητα της ΕΠΠΕ αποτελεί η παρακολούθηση της πορείας υλοποίησης και η τμηματική και οριστική παραλαβή των αντικειμένων των Συμβατικών Τευχών, όπως ορίζονται σε αυτά. Η ΕΠΠΕ εισηγείται στο αρμόδιο αποφαινόμενο όργανο για όλα τα ζητήματα που αφορούν στην προσήκουσα εκτέλεση όλων των όρων της ΣΠΥ και στην εκπλήρωση των υποχρεώσεων του Αναδόχου, στη λήψη των επιβεβλημένων μέτρων λόγω μη τήρησης των ως άνω όρων και ιδίως για ζητήματα που αφορούν σε τροποποίηση του αντικειμένου και παράταση της διάρκειας της σύμβασης, με την επιφύλαξη των διατάξεων του άρθρου 132 του Ν.4412/2016.

7. Περίοδος Ολοκλήρωσης Εργασιών Εγκατάστασης Συστήματος: Το χρονικό διάστημα μέχρι την ολοκλήρωση των εργασιών Εγκατάστασης του Συστήματος Ελεγχόμενης Στάθμευσης, σύμφωνα με το ενδεικτικό χρονοδιάγραμμα του Έργου ορίζεται σε έξι (6) μήνες από την έγκριση της μελέτης Εφαρμογής του ΣΕΣ (Φάση Ι).

8. Σύμβαση Μεσεγγύησης: Το Παράρτημα VII, μεταξύ του Μεσεγγυούχου Πιστωτικού Ιδρύματος, του Δήμου και του Αναδόχου για τη δημιουργία Ειδικού Δεσμευμένου Καταπιστευτικού Λογαριασμού (escrow account) στον οποίο θα κατατίθεται το ποσό των εισπράξεων του ΣΕΣ, το οποίο θα αποδεσμεύεται και θα εκταμιεύεται στον Ανάδοχο και στον Δήμο σύμφωνα με τα ποσοστά συμμετοχής τους στα έσοδα και σύμφωνα με τους όρους της Σύμβασης Μεσεγγύησης και αποτελεί αναπόσπαστο τμήμα της παρούσας ΣΠΥ.

2. ΑΝΤΙΚΕΙΜΕΝΟ ΤΗΣ ΣΠΥ

Αντικείμενο της ΣΠΥ θα είναι η παροχή υπηρεσιών «**Εγκατάσταση & Λειτουργία Συστήματος Ελεγχόμενης Στάθμευσης στον Δήμο Καλαμάτας**» Οι Υπηρεσίες που θα παρέχει ο Ανάδοχος, περιλαμβάνουν:

- Την προμήθεια του Συστήματος Ελεγχόμενης Στάθμευσης

- ▶ Την αρχική παροχή των παρακάτω υπηρεσιών:
 - Εκπόνηση μελέτης εφαρμογής.
 - Παροχή υπηρεσιών ανάπτυξης, εγκατάστασης και παραμετροποίησης.
 - Παροχή υπηρεσιών φιλοξενίας του συστήματος.
 - Παροχή υπηρεσιών εκπαίδευσης αρμόδιων στελεχών του Δήμου.
 - Παροχή υπηρεσιών πιλοτικής λειτουργίας.
 - Παροχή υπηρεσιών διαχείρισης του συστήματος σε παραγωγική λειτουργία.
 - Παροχή υπηρεσιών δημοσιότητας του έργου.

- ▶ Την 5ετή παροχή των παρακάτω υπηρεσιών λογισμικού του Συστήματος Ελεγχόμενης Στάθμευσης (εφεξής ΣΕΣ)
 - υπηρεσιών λογισμικού ΣΕΣ.
 - υπηρεσιών εναλλακτικών τρόπων είσπραξης τελών στάθμευσης.
 - υπηρεσιών εντοπισμού παράβασης και έκδοσης κυρωτικών πράξεων/κλήσεων από την Δημοτική Αστυνομία μέσω ειδικής εφαρμογής με χρήση έξυπνων φορητών συσκευών.
 - υπηρεσιών διαγράμμισης και σήμανσης της περιοχής εφαρμογής του ΣΕΣ.
 - υπηρεσιών Help Desk προς τους πολίτες χρήστες του ΣΕΣ.
 - υπηρεσίες φιλοξενίας (hosting).

Ο εξοπλισμός που θα χρειαστεί για την αναβάθμιση του Συστήματος (λογισμικό, αισθητήρες, έξυπνων φορητών συσκευών, πινακίδες κ.λπ.) θα εγκατασταθεί από τον Ανάδοχο με δικά του έξοδα. Θα μεταβιβαστεί χωρίς αντίτιμο στην Αναθέτουσα Αρχή, μετά την ολοκλήρωση της ΣΠΥ, σε πλήρη λειτουργία σύμφωνα με τις απαιτήσεις των Συμβατικών Τευχών.

Στο χρονικό διάστημα ισχύος της ΣΠΥ ο Ανάδοχος, πρέπει να φροντίσει να έχει αποσβέσει όλη την αξία του Συστήματος Ελεγχόμενης Στάθμευσης και υποχρεούται να το παραδώσει στην Αναθέτουσα Αρχή.

3. ΣΕΙΡΑ ΙΣΧΥΟΣ ΣΥΜΒΑΤΙΚΩΝ ΤΕΥΧΩΝ

Τα παρακάτω έγγραφα, αποτελούν αναπόσπαστο μέρος της παρούσας ΣΠΥ και ταξινομούνται κατά σειρά ισχύος ως ακολούθως: 1. Σύμβαση Παροχής Υπηρεσιών (ΣΠΥ), 2. Διακήρυξη – Παραρτήματα αυτής και τυχόν διευκρινιστικές απαντήσεις, 3. Προσφορά Αναδόχου. Με βάση τη σειρά προτεραιότητας των εγγράφων επιλύονται τυχόν αντιφάσεις ή αντικρούσεις όρων, υπό την έννοια ότι κατισχύει έναντι παντός ο όρος που προβλέπεται στο αυξημένης τυπικής ισχύος έγγραφο.

4. ΕΓΓΥΗΣΕΙΣ

Οι εγγυήσεις του Αναδόχου, προβλέπονται ως εξής:

1. Κατά την υπογραφή της ΣΠΥ, ο Ανάδοχος οφείλει να προσκομίσει Εγγυητική Επιστολή Καλής Εκτέλεσης, το ύψος της οποίας αντιστοιχεί στο **5% επί της αξίας της ΣΠΥ εκτός Φ.Π.Α.**, διάρκειας που προβλέπεται στο εγκεκριμένο χρονοδιάγραμμα υλοποίησης που αναφέρεται στη ΣΠΥ, από πιστωτικά και χρηματοδοτικά ιδρύματα ή ασφαλιστικές επιχειρήσεις κατά την έννοια των περιπτώσεων β' και γ' της παρ. 1 του άρθρου 14 του ν. 4364/ 2016 (Α'13) που λειτουργούν νόμιμα στα κράτη - μέλη της Ένωσης ή του Ευρωπαϊκού Οικονομικού Χώρου ή στα κράτη-μέλη της ΣΔΣ και έχουν, σύμφωνα με τις ισχύουσες διατάξεις, το δικαίωμα αυτό. Μπορούν, επίσης, να εκδίδονται από το Ε.Τ.Α.Α.-Τ.Σ.Μ.Ε.Δ.Ε. ή να παρέχονται με γραμμάτιο του Ταμείου Παρακαταθηκών και Δανείων με παρακατάθεση σε αυτό του αντίστοιχου χρηματικού ποσού. Αν συσταθεί παρακαταθήκη με γραμμάτιο παρακατάθεσης χρεογράφων στο Ταμείο Παρακαταθηκών και Δανείων, τα τοκομερίδια ή μερίσματα που λήγουν κατά τη διάρκεια της εγγύησης επιστρέφονται μετά τη λήξη τους στον υπέρ ου η εγγύηση Οικονομικό Φορέα.

2. Η ανωτέρω εγγυητική επιστολή εκδίδεται σύμφωνα με τα οριζόμενα στο άρθρο 72 (παρ. 1B), του νόμου 4412/2016 και εκδίδεται κατ' επιλογή των Οικονομικών Φορέων από έναν ή περισσότερους εκδότες της παραπάνω παραγράφου και περιλαμβάνουν κατ' ελάχιστον τα ακόλουθα στοιχεία: α) την ημερομηνία έκδοσης, β) τον εκδότη, γ) την Αναθέτουσα Αρχή προς την οποία απευθύνονται, δ) τον αριθμό της

εγγύησης, ε) το ποσό που καλύπτει η εγγύηση, στ) την πλήρη επωνυμία, τον Α.Φ.Μ. και τη διεύθυνση του Οικονομικού Φορέα υπέρ του οποίου εκδίδεται η εγγύηση (στην περίπτωση Ένωσης αναγράφονται όλα τα παραπάνω για κάθε μέλος της), ζ) τους όρους ότι: η εγγύηση παρέχεται ανέκκλητα και ανεπιφύλακτα, ο δε εκδότης παραιτείται του δικαιώματος της διαιρέσεως και της διζήσεως, και ββ) ότι σε περίπτωση κατάπτωσης αυτής, το ποσό της κατάπτωσης υπόκειται στο εκάστοτε ισχύον τέλος χαρτοσήμου, η) τα στοιχεία της σχετικής Διακήρυξης και την καταληκτική ημερομηνία υποβολής προσφορών, θ) την ημερομηνία λήξης ή τον χρόνο ισχύος της εγγύησης, ι) την ανάληψη υποχρέωσης από τον εκδότη της εγγύησης να καταβάλει το ποσό της εγγύησης ολικά ή μερικά εντός 5 ημερών μετά από απλή έγγραφη ειδοποίηση εκείνου προς τον οποίο απευθύνεται και ια) στην περίπτωση των εγγυήσεων καλής εκτέλεσης και προκαταβολής, τον αριθμό αλλά και τίτλο της ΣΠΥ. Υποδείγματα εγγυητικών δίνονται στο Παράρτημα 9 της παρούσας. Η Αναθέτουσα Αρχή επικοινωνεί με τους εκδότες των εγγυητικών επιστολών προκειμένου να διαπιστώσει την εγκυρότητά τους.

3. Σε περίπτωση τροποποίησης της ΣΠΥ, η οποία συνεπάγεται αύξηση της συμβατικής αξίας, ο Ανάδοχος είναι υποχρεωμένος να καταθέσει πριν την τροποποίηση, συμπληρωματική εγγύηση το ύψος της οποίας ανέρχεται σε ποσοστό 5% επί του ποσού της αύξησης, εκτός ΦΠΑ

4. Η Εγγυητική Επιστολή Καλής Εκτέλεσης επιστρέφεται στο σύνολό της μετά την οριστική ποσοτική και ποιοτική παραλαβή του συνόλου του αντικειμένου στην σύμβαση. Μετά την οριστική εγκατάσταση του εξοπλισμού (μέγιστος χρόνος 6 μήνες), αντικαθίσταται από αντίστοιχη Εγγυητική Καλής Λειτουργίας και Συντήρησης

5. Η εγγύηση καλής εκτέλεσης της ΣΠΥ καλύπτει συνολικά και χωρίς διακρίσεις την εφαρμογή όλων των όρων της ΣΠΥ και κάθε απαίτηση της Αναθέτουσας Αρχής έναντι του Αναδόχου.

6. Η Εγγυητική Επιστολή Καλής Λειτουργίας και Συντήρησης, θα αφορά στη συνολική διάρκεια της ΣΠΥ και το ύψος της θα ανέρχεται σε ποσοστό 2,5%, επί του ετήσιου ποσού καταβολής στον Ανάδοχο που θα προβλέπει η ΣΠΥ, εκτός ΦΠΑ. Θα ανανεώνεται σε ετήσια βάση, εντός του πρώτου μήνα εκάστου έτους της ΣΠΥ

7. Οι εγγυήσεις Καλής Εκτέλεσης και Καλής Λειτουργίας - Συντήρησης, καταπίπτουν σε περίπτωση παράβασης των όρων της ΣΠΥ, όπως αυτοί ορίζονται στην παρούσα.

5. ΔΙΑΡΚΕΙΑ - ΣΥΜΒΑΤΙΚΟ ΠΛΑΙΣΙΟ - ΕΦΑΡΜΟΣΤΕΑ ΝΟΜΟΘΕΣΙΑ

Τα δικαιώματα, οι υποχρεώσεις των μερών και η διάρκεια της ΣΠΥ εκκινούν από την υπογραφή της. Η διάρκεια της ΣΠΥ είναι 5 έτη, μετά την ολοκλήρωση της εγκατάστασης του Συστήματος Ελεγχόμενης Στάθμευσης και την παραλαβή του αντικειμένου από την Επιτροπή Παρακολούθησης και Παραλαβής (ΕΠΠΕ).

6. ΧΡΗΜΑΤΟΔΟΤΗΣΗ ΤΟΥ ΑΝΤΙΚΕΙΜΕΝΟΥ ΤΗΣ ΠΑΡΟΥΣΑΣ

Ο Ανάδοχος υποχρεούται να εξασφαλίσει τη χρηματοδότηση του αντικειμένου της παρούσας ΣΠΥ και ο Δήμος να εξασφαλίσει του απαραίτητους πόρους που θα προκύψουν από τα τέλη στάθμευσης από την εγκατάσταση του Συστήματος Ελεγχόμενης Στάθμευσης.

7. ΕΡΓΑΣΙΕΣ ΕΓΚΑΤΑΣΤΑΣΗΣ

α. Οι εργασίες εγκατάστασης θα εκτελεσθούν από τον Ανάδοχο, σύμφωνα με τα ειδικότερα οριζόμενα στη ΣΠΥ, στα Συμβατικά Τεύχη της παρούσας και σύμφωνα με τη Μελέτη Εφαρμογής την οποία θα υποβάλλει ο Ανάδοχος στην Αναθέτουσα Αρχή, η ευθύνη δε για την τήρηση των όρων αυτή βαρύνει αποκλειστικά τον Ανάδοχο, β. Ο Ανάδοχος υποχρεούται να εκτελέσει το Αντικείμενο, σύμφωνα με τα δεδομένα της Μελέτης Εφαρμογής και τις διατάξεις της παρούσας ΣΠΥ.

8. ΥΠΕΡΓΟΛΑΒΟΙ

1. Ο Ανάδοχος δεν απαλλάσσεται από τις συμβατικές του υποχρεώσεις και ευθύνες λόγω ανάθεσης της εκτέλεσης τμήματος/ τμημάτων της ΣΠΥ σε υπεργολάβους. Η τήρηση των υποχρεώσεων της παρ. 2 του άρθρου 18 του ν. 4412/2016 από υπεργολάβους δεν αίρει την ευθύνη του Αναδόχου.

2. Κατά την υπογραφή της ΣΠΥ ο Ανάδοχος υποχρεούται να αναφέρει στην Αναθέτουσα Αρχή το όνομα, τα στοιχεία επικοινωνίας και τους νόμιμους εκπροσώπους των υπεργολάβων του, οι οποίοι

συμμετέχουν στην εκτέλεση αυτής, εφόσον είναι γνωστά τη συγκεκριμένη χρονική στιγμή. Επιπλέον, υποχρεούνται να γνωστοποιεί στην Αναθέτουσα Αρχή κάθε αλλαγή των πληροφοριών αυτών, κατά τη διάρκεια της ΣΠΥ, καθώς και τις απαιτούμενες πληροφορίες σχετικά με κάθε νέο υπερβολάβο, τον οποίο ο κύριος Ανάδοχος χρησιμοποιεί εν συνεχεία στην εν λόγω ΣΠΥ, προσκομίζοντας τα σχετικά συμφωνητικά/δηλώσεις συνεργασίας (παρ. 2 του άρθρου 78 του ν. 4412/2016). Σε περίπτωση διακοπής της συνεργασίας του Αναδόχου με υπερβολάβο/υπερβολάβους της ΣΠΥ, αυτός υποχρεούται σε άμεση γνωστοποίηση της διακοπής αυτής στην Αναθέτουσα Αρχή, οφείλει δε να διασφαλίσει την ομαλή εκτέλεση του τμήματος/των τμημάτων της ΣΠΥ είτε από τον ίδιο, είτε από νέο υπερβολάβο τον οποίο θα γνωστοποιήσει στην Αναθέτουσα Αρχή κατά την ως άνω διαδικασία.

3. Η Α.Α επαληθεύει τη συνδρομή των λόγων αποκλεισμού για τους υπερβολάβους, όπως αυτοί περιγράφονται για τον Ανάδοχο, εφόσον το(α) τμήμα(τα) της ΣΠΥ, το(α) οποίο(α) ο Ανάδοχος προτίθεται να αναθέσει υπό μορφή υπερβολαβίας σε τρίτους, υπερβαίνουν σωρευτικά το ποσοστό του (30%) της συνολικής αξίας της ΣΠΥ. Επιπλέον, προκειμένου να μην αθετούνται οι υποχρεώσεις της παρ. 2 του άρθρου 18 του ν. 4412/2016, δύναται να επαληθεύσει τους ως άνω λόγους και για τμήμα ή τμήματα της ΣΠΥ που υπολείπονται του ως άνω ποσοστού.

4. Όταν από την ως άνω επαλήθευση προκύπτει ότι συντρέχουν λόγοι αποκλεισμού απαιτεί ή δύναται να απαιτήσει την αντικατάστασή του, κατά τα ειδικότερα αναφερόμενα στις παρ. 5 και 6 του άρθρου 131 του ν. 4412/2016.

9. ΚΑΛΗ ΧΡΗΣΗ ΤΗΣ ΕΓΚΑΤΑΣΤΑΣΗΣ

Καθ' όλη τη διάρκεια της ΣΠΥ ο Ανάδοχος υποχρεούται να κάνει καλή και επιμελή χρήση της Εγκατάστασης, ενημερώνοντας εγκαίρως την Αναθέτουσα Αρχή για τυχόν επικείμενους ή προκληθέντες κινδύνους ή ζημίες.

10. ΣΥΝΤΗΡΗΣΗ ΤΗΣ ΕΓΚΑΤΑΣΤΑΣΗΣ

Ο Ανάδοχος σε όλη τη διάρκεια της περιόδου της παρούσας ΣΠΥ, είναι υποχρεωμένος να παίρνει όλα τα κατάλληλα μέτρα για να εξασφαλίζεται, η ασφαλής, εύρυθμη και σε υψηλό επίπεδο λειτουργία του αντικειμένου της παρούσας και η άμεση και αποτελεσματική ανταπόκρισή του σε τακτικές, έκτακτες ή/και επείγουσες καταστάσεις. Ο χρόνος αποκατάστασης ορίζεται στην προσφορά του Αναδόχου και προβλέπεται ρητά στη Μελέτη Εφαρμογής. Η συντήρηση της εγκατάστασης και του εξοπλισμού γίνεται βάσει συγκεκριμένου Προγράμματος Λειτουργίας και Συντήρησης σύμφωνα με τη Μελέτη Εφαρμογής του Αναδόχου. Το Πρόγραμμα Συντήρησης μπορεί να αναθεωρείται κατά διαστήματα μετά από πρόταση ενός εκ των συμβαλλομένων μερών. Η Α.Α ουδεμία δέσμευση, υποχρέωση ή ευθύνη αναλαμβάνει για την εκτέλεση των προαναφερόμενων, πλην περιπτώσεων φυσικών καταστροφών, ή άλλων γεγονότων ανωτέρας βίας που τότε η αποκατάσταση της ζημίας επιβαρύνει την Αναθέτουσα Αρχή. Η Δημοτική Αστυνομία ή κάθε άλλο οριζόμενο από την Α.Α όργανο συνεργάζεται με τον Ανάδοχο για τον εντοπισμό και την αποκατάσταση κάθε βλάβης που αφορά τη συνολική λειτουργία του Συστήματος Ελεγχόμενης Στάθμευσης.

11. ΑΣΦΑΛΕΙΑ ΤΗΣ ΕΓΚΑΤΑΣΤΑΣΗΣ

Η Α.Α δεν φέρει ευθύνη για οποιαδήποτε ζημία ή βλάβη προκλήθηκε στην εγκατάσταση και στα προϊόντα ή τον εξοπλισμό από οποιαδήποτε αιτία, πλην περιπτώσεων φυσικών καταστροφών ή άλλων γεγονότων ανωτέρας βίας - θεομηνίας, που τότε η αποκατάσταση της ζημίας επιβαρύνει την Αναθέτουσα Αρχή. Ο Ανάδοχος είναι υποχρεωμένος να μεριμνήσει για την ασφαλιστική κάλυψη της σύμβασης έναντι αστικής ευθύνης. Ένα πρωτότυπο της εκάστοτε ασφαλιστικής Σύμβασης μαζί με τα Παραρτήματά της, καθώς και των εκάστοτε τροποποιήσεων ή συμπληρώσεών της, θα παραδίδεται, χωρίς καθυστέρηση από την έκδοσή τους, στην Α.Α με ευθύνη του Αναδόχου. Για την εποπτεία και τη διαχείριση του ΣΕΣ αρμόδιο ορίζεται το τμήμα Δημοτικής Αστυνομίας του Δήμου Καλαμάτας ή κάθε άλλο οριζόμενο από την Α.Α όργανο.

12. ΕΠΙΣΚΕΨΗ - ΕΠΙΘΕΩΡΗΣΗ ΤΗΣ ΕΓΚΑΤΑΣΤΑΣΗΣ

Η Α.Α και η ΕΠΠΕ δικαιούνται ανά πάσα στιγμή και καθ' όλη τη διάρκεια της ΣΠΥ να επισκέπτονται και να επιθεωρούν την Εγκατάσταση μαζί με οποιοδήποτε άλλο αρμόδιο πρόσωπο για να ελέγξουν την καλή κατάστασή της, να εξακριβώσουν τυχόν φθορές, μετατροπές ή μεταβολές της χρήσεως/ λειτουργιών αυτής και να ελέγξουν την προσήκουσα εκτέλεση των όρων της ΣΠΥ από τον Ανάδοχο.

13. ΕΚΧΩΡΗΣΗ ΤΗΣ ΣΥΜΒΑΣΗΣ – ΕΠΙΤΡΕΠΤΕΣ ΜΕΤΑΒΟΛΕΣ

1. Ο Ανάδοχος δικαιούται να εκχωρήσει τις απαιτήσεις του έναντι της Α.Α για την καταβολή του Συμβατικού Τιμήματος, με βάση τους όρους της ΣΠΥ, σε Τράπεζα επιλογής του, που λειτουργεί νόμιμα στην Ελλάδα. Εκχώρηση επιτρέπεται και σε τραπεζικά ιδρύματα εγκατεστημένα στα κράτη – μέλη της ΕΕ ή στα κράτη μέλη της Συμφωνίας για τον ΕΟΧ ή στα κράτη – μέλη που έχουν υπογράψει την Συμφωνία περί Δημοσίων Συμβάσεων (ΠΟΕ), η οποία κυρώθηκε από την Ελλάδα (ν.2513/97), υπό τον όρο ότι η ΣΠΥ καλύπτεται από τη ΣΔΣ ή σε τρίτες χώρες που έχουν συνάψει συμφωνίες με την ΕΕ. Σε περίπτωση που επέλθει εκχώρηση κατά τα παραπάνω ενημερώνει την Αναθέτουσα Αρχή για την εκχώρηση των αμοιβών του, με σκοπό την καταβολή αυτών απευθείας στην Τράπεζα,.

2. Είναι επιτρεπτή επίσης, η μεταβολή της σύνθεσης του Αναδόχου, ως προς τα μέλη του, τον αριθμό τους ή τα ποσοστά που κατέχουν αυτά στον Ανάδοχο εφόσον, α) η μεταβολή δεν υπερβαίνει κάθε φορά ποσοστό 20% της συνολικής συμμετοχής, β) δεν επέρχονται άλλες μεταβολές στους τεχνικούς, οικονομικούς ή άλλους όρους εκτέλεσης της ΣΠΥ, γ) εξακολουθούν να συντρέχουν στο πρόσωπο του Αναδόχου όλες οι ικανότητες και θετικές προϋποθέσεις που απαιτήθηκαν κατά τον διαγωνισμό. Ο Ανάδοχος υποχρεούται στην περίπτωση αυτή να ενημερώσει εγγράφως την Α.Α περί της μεταβολής αυτής το αργότερο εντός 15 ημερών από την ολοκλήρωσή της υποβάλλοντας και τα σχετικά έγγραφα.

14. ΑΣΦΑΛΕΙΑ ΤΩΝ ΕΡΓΑΣΙΩΝ - ΑΣΦΑΛΕΙΑ ΤΗΣ ΛΕΙΤΟΥΡΓΙΑΣ

Σε ό,τι αφορά την ασφάλεια των εργασιών και της ασφάλεια της λειτουργίας, ο Ανάδοχος:

1. Έχει το δικαίωμα, αλλά και την υποχρέωση, αν του το ζητήσει η ΕΠΠΕ ή η Α.Α, να απαγορεύει την προσπέλαση στον χώρο εκτέλεσης του αντικειμένου της παρούσης οποιουδήποτε προσώπου που δεν είναι σχετικό με την εκτέλεση των εργασιών εγκατάστασης του ΣΕΣ.

2. Πρέπει να διασφαλίζει και φυλάσσει όλες τις περιοχές εργοταξίων, αποθηκών κ.λπ. Είναι υπεύθυνος για τη λήψη όλων των αναγκαίων μέτρων ασφάλειας του προσωπικού του και τρίτων, προκειμένου να αποφευχθούν ατυχήματα ή/και απώλειες, που μπορεί να επισυμβούν κατά την εκτέλεση των εργασιών, ανεξαρτήτως του ότι, όπως ελέγχθη παραπάνω, η Αναθέτουσα Αρχή φέρει την ευθύνη ειδικά σε περίπτωση κλοπών.

3. Να μέριμνα και δαπάνες του να παίρνει όλα τα κατάλληλα μέτρα για την πρόληψη ζημιών στις παρακείμενες ιδιοκτησίες και στο οδικό δίκτυο και θα ασφαλίσει τον εαυτό του έναντι αστικής ευθύνης.

4. Έχει ευθύνη έναντι τρίτων για ζημίες που αποδεδειγμένα προκλήθηκαν από τη λειτουργία της εγκατάστασης καθόλη τη διάρκεια ισχύος της ΣΠΥ, εκτός αυτών που προκαλούνται από φυσικές καταστροφές, βανδαλισμούς τρίτων ή γεγονότα ανωτέρας βίας, για τα οποία την σχετική ευθύνη αποκατάστασης φέρει η Αναθέτουσα Αρχή.

15. ΥΓΙΕΙΝΗ ΚΑΙ ΑΣΦΑΛΕΙΑ ΤΩΝ ΕΡΓΑΖΟΜΕΝΩΝ

Σε ό,τι αφορά την ασφάλεια και την υγιεινή των εργαζομένων, ο Ανάδοχος υποχρεούται:

1. Να τηρεί τις απαιτήσεις της ισχύουσας νομοθεσίας που αφορούν την υγιεινή και την ασφάλεια των εργαζομένων και πρέπει να συμμορφώνεται με τους ισχύοντες κανονισμούς υγιεινής και ασφάλειας, να εξασφαλίζει και τη συμμόρφωση με αυτούς των αντιπροσώπων, υπαλλήλων και προσηθέντων του, και να προσαρμόζεται σε κάθε μεταβολή τους.

2. Να αποζημιώνει πλήρως τους εργαζομένους του στην εγκατάσταση για όλα τα έξοδα, απώλειες, ζημίες και δαπάνες, όπως επίσης και να καλύπτει όλες τις απαιτήσεις, που πηγάζουν από ή σε σχέση με οποιαδήποτε πράξη ή παράλειψη του ιδίου ή των αντιπροσώπων, προσηθέντων ή υπαλλήλων του σχετιζόμενη με την ΣΠΥ ή παράβαση αυτής ή που πηγάζει από ή απορρέει από την εκτέλεση των εργασιών, συμπεριλαμβανομένης οποιασδήποτε συντελέστηκε ή προκλήθηκε σε σχέση με σωματικές βλάβες, με εξαίρεση γεγονότα κλοπών, φυσικές καταστροφές ή άλλα γεγονότα ανωτέρας βίας, για τα οποία την σχετική ευθύνη αποκατάστασης φέρει η Αναθέτουσα Αρχή.

16. ΠΡΟΣΩΠΙΚΟ

Σε ό,τι αφορά το προσωπικό για την υλοποίηση της ΣΠΥ, ορίζονται τα εξής: α. Ο Ανάδοχος οφείλει να εξασφαλίζει ότι θα διαθέτει επαρκές τεχνικό προσωπικό και ανθρώπινους πόρους ώστε να συμμορφώνεται με όλες τις σχετικές με τη χρηματοδότηση, τη μελέτη, την ανάπτυξη, τη συντήρηση και τη λειτουργία υποχρεώσεις του από τη ΣΠΥ, β. Ο Ανάδοχος είναι συνολικά και αποκλειστικά υπεύθυνος και υπόχρεος για όλες τις εισφορές, οφειλές, τέλη και οποιεσδήποτε άλλες πληρωμές προς Οργανισμούς Κοινωνικής Ασφάλισης, ασφάλισης υγείας και σύνταξης, υπηρεσίες ή άλλες αρχές, κύριας ή επικουρικής ασφάλισης, καθώς και προς οποιουδήποτε συνδέσμους, οργανισμούς, επιμελητήρια και επαγγελματικές ενώσεις, που αφορούν το προσωπικό του, και εν γένει τους υπαλλήλους, συνεργάτες και προστηθέντες του.

17. ΥΠΟΧΡΕΩΣΕΙΣ ΤΗΣ ΑΝΑΘΕΤΟΥΣΑΣ ΑΡΧΗΣ

1. Κοινοποιεί αμελλητί στον Ανάδοχο, το αργότερο 15 ημέρες από την υπογραφή της ΣΠΥ, τους συμμετέχοντες στην ΕΠΠΕ, ενώ διαθέτει το προσωπικό που απαιτείται για τις ανάγκες, την παρακολούθηση και τον έλεγχο της πορείας εκτέλεσης του αντικειμένου της παρούσας και τη μεταφορά τεχνογνωσίας σε αυτή.
2. Δύναται να συμμετέχει στην υλοποίηση του αντικειμένου της παρούσας με όσο στελεχιακό δυναμικό κρίνει κατά τη βούλησή της ότι συμβάλει στην επίτευξη των στόχων: α. Την αποτελεσματική επίβλεψη και τον έλεγχο της προόδου, β. Την έγκαιρη εξασφάλιση στον Ανάδοχο όλων των στοιχείων και την εκτέλεση των ενεργειών από πλευράς της που είναι απαραίτητες για την έγκαιρη και σωστή εκτέλεση, γ. Την εξασφάλιση της μελλοντικής αυτοδυναμίας, τόσο για την υποστήριξη αλλά και για πιθανές μελλοντικές επεκτάσεις, με τη μεταφορά τεχνογνωσίας από τον Ανάδοχο στην Αναθέτουσα Αρχή.
3. Εξασφαλίζει την εργασία του απαραίτητου ανθρωπίνου δυναμικού από τη Δημοτική Αστυνομία καθόλη τη διάρκεια ημερήσιας λειτουργίας του ΣΕΣ.
4. Εξασφαλίζει την απαραίτητη συνεργασία όλων των εμπλεκόμενων Τμημάτων της, ώστε να αποφευχθούν καθυστερήσεις ή προβλήματα στην τήρηση του χρονοδιαγράμματος.
5. Οφείλει να παραδίδει στον Ανάδοχο, ατελώς, κάθε έγγραφο, σχέδιο, μελέτη, προδιαγραφή και γενικότερα κάθε στοιχείο που έχει στην κατοχή της και δικαιούται να γνωστοποιήσει, σχετικό με την εκτέλεση των Συμβατικών του Υποχρεώσεων, κατόπιν αιτήματος του Αναδόχου και αυτός υποχρεούται να επιστρέψει όλα τα ανωτέρω στοιχεία με την οριστική παραλαβή ή με την καθ' οιονδήποτε τρόπο λύση της ΣΠΥ διατηρώντας και τηρώντας τους κανόνες εχεμύθειας των εγγράφων.
6. Οφείλει να δίδει τη συνδρομή της προκειμένου να διευκολυνθεί στην επικοινωνία του Αναδόχου με τυχόν εμπλεκόμενες αρμόδιες αρχές ή άλλα πρόσωπα, εφόσον θεωρεί ότι η επικοινωνία αυτή απαιτείται για να τον υποβοηθήσει στην εκπλήρωση των συμβατικών υποχρεώσεών του.
7. Υποχρεούται να καταβάλει στον Ανάδοχο αμοιβή σύμφωνα με τα οριζόμενα στο παρόν και στα Συμβατικά Τεύχη.

18. ΥΠΟΧΡΕΩΣΕΙΣ ΤΟΥ ΑΝΑΔΟΧΟΥ

Ο Ανάδοχος θα πρέπει να εκτελέσει το αντικείμενο της ΣΠΥ σύμφωνα με τους όρους που αναφέρονται σε αυτήν, με τη δέουσα προσοχή και επιμέλεια και τις αρχές της καλής πίστης και των συναλλακτικών ηθών.

Πέραν αυτών, στις υποχρεώσεις του Αναδόχου εμπίπτουν τα εξής:

1. Το υπάρχον υλικό (πινακίδες κ.λπ.) που θα αποξηλωθεί από τον Ανάδοχο για να υλοποιηθεί το αντικείμενο της παρούσης, θα παραδίδεται στην ΕΠΠΕ από τον Ανάδοχο ανά τακτικά χρονικά διαστήματα και σύμφωνα με την πρόοδο των εργασιών.
2. Ο Ανάδοχος οφείλει να προσκομίζει στην Α.Α τις κατά περίπτωση απαιτούμενες εγγυήσεις που ορίζονται ανωτέρω.
3. Καθ' όλη τη διάρκεια εκτέλεσης του Συμβατικού Αντικειμένου, ο Ανάδοχος θα πρέπει να συνεργάζεται στενά με την Α.Α, υποχρεούται δε να λαμβάνει υπόψη του οποιεσδήποτε παρατηρήσεις της σχετικά με την εκτέλεση του αντικειμένου της παρούσας.

4. Υποχρεούται να παρίσταται σε υπηρεσιακές συνεδριάσεις που αφορούν στο Συμβατικό Αντικείμενο (τακτικές και έκτακτες) εφόσον προσκαλείται, παρουσιάζοντας τα απαραίτητα στοιχεία για την αποτελεσματική λήψη αποφάσεων, καθώς και να παρίσταται, εφόσον του ζητηθεί, σε κάθε φύσεως ελέγχους ή επιθεωρήσεις της Α.Α.

5. Είναι πλήρως και αποκλειστικά υπεύθυνος για την τήρηση της ισχύουσας νομοθεσίας στους τομείς του περιβαλλοντικού, κοινωνικοασφαλιστικού και εργατικού δικαίου, που έχουν θεσπιστεί με το δίκαιο της Ένωσης, το Εθνικό Δίκαιο, συλλογικές συμβάσεις ή διεθνείς διατάξεις περιβαλλοντικού, κοινωνικοασφαλιστικού και εργατικού δικαίου, οι οποίες απαριθμούνται στο Παράρτημα Χ του Προσαρτήματος Α του ν. 4412/2016.

6. Εγγυάται για τη διάθεση επαρκούς επιστημονικού και λοιπού προσωπικού, καθώς και υπερβολάβων και συνεργατών του, που θα διαθέτουν την απαιτούμενη εμπειρία, τεχνογνωσία και ικανότητα, ώστε να ανταποκριθούν πλήρως στις απαιτήσεις της ΣΠΥ. Επιπρόσθετα, ο Ανάδοχος βεβαιώνει ότι τα ανωτέρω πρόσωπα θα τηρούν τους κανόνες δεοντολογίας και θα επιδεικνύουν πνεύμα συνεργασίας κατά τις επαφές τους με τις αρμόδιες υπηρεσίες και επιτροπές και τα στελέχη της Α.Α ή των εκάστοτε υποδεικνυομένων από αυτή προσώπων. Σε περίπτωση παρατήρησης μη συμμόρφωσης με τα παραπάνω, η Α.Α δύναται να ζητήσει την αντικατάσταση μέλους του προσωπικού του Αναδόχου ή συνεργάτη ή υπερβολάβου του, οπότε ο Ανάδοχος οφείλει να προβεί σε αντικατάσταση με άλλο πρόσωπο, ανάλογης εμπειρίας και προσόντων. Αντικατάσταση μέλους του προσωπικού του Αναδόχου, κατόπιν αιτήματός του, κατά τη διάρκεια της εκτέλεσης του αντικείμενου της παρούσας, δύναται να γίνει μετά από έγκριση της Αναθέτουσας Αρχής και μόνο με άλλο πρόσωπο αντιστοίχων προσόντων ή εμπειρίας. Ο Ανάδοχος υποχρεούται να ειδοποιήσει την Αναθέτουσα Αρχή έγκαιρα και εγγράφως, πριν από τη σχετική αντικατάσταση. Σε κάθε περίπτωση αντικατάστασης, θα πρέπει ο αντικαταστάτης να είναι αποδεκτός από την Α.Α.

7. Με την επιφύλαξη των προβλεπόμενων στην παρ. 10 του παρόντος άρθρου η Α.Α απαλλάσσεται από κάθε ευθύνη και υποχρέωση από τυχόν ατύχημα ή από κάθε άλλη αιτία κατά την εκτέλεση του Συμβατικού Αντικειμένου, εκτός εάν οφείλεται σε δόλο ή αμέλεια εκ μέρους της, και δεν έχει υποχρέωση καταβολής αποζημίωσης για υπερωριακή απασχόληση ή οποιαδήποτε άλλη αμοιβή στο προσωπικό του Αναδόχου ή τρίτων και δε συνδέεται με αυτό με καμία εργασιακή σχέση.

8. Σε περίπτωση Ένωσης: τα μέλη που αποτελούν την Ένωση είναι από κοινού και εις ολόκληρον υπεύθυνα έναντι της Α.Α για την εκπλήρωση όλων των απορρεουσών από την Προκήρυξη και τη ΣΠΥ, υποχρεώσεών τους. Τυχόν υφιστάμενες μεταξύ τους συμφωνίες περί κατανομής των ευθυνών τους έχουν ισχύ μόνον στις εσωτερικές τους σχέσεις και σε καμία περίπτωση δε δύναται να προβληθούν έναντι της Α.Α ως λόγος απαλλαγής του ενός μέλους από τις ευθύνες και τις υποχρεώσεις του άλλου ή των άλλων μελών για την ολοκλήρωση του Συμβατικού Αντικειμένου. Σε περίπτωση που συντρέχουν λόγοι στο πρόσωπο ενός εκ των μελών της Ένωσης ολικής ή μερικής διαδοχής του από άλλο μέλος της Ένωσης που έχει καταστεί αρχικός Ανάδοχος/ή από άλλον Οικονομικό Φορέα, ή συντρέχουν λόγοι εταιρικής αναδιάρθρωσης περιλαμβανομένης της εξαγοράς, της απορρόφησης, της συγχώνευσης, ή λόγοι αφερεγγυότητας, ιδίως στο πλαίσιο πτωχευτικών - προπτωχευτικών διαδικασιών, τότε στο βαθμό που το άλλο μέλος της Ένωσης /ή ο άλλος Οικονομικός Φορέας πληροί τα ποιοτικά κριτήρια που καθορίστηκαν αρχικά από την Α.Α και υπό τον όρο ότι η κατά τα ανωτέρω διαδοχή δεν συνεπάγεται άλλες ουσιώδεις τροποποιήσεις της ΣΠΥ, τότε γίνεται υποκατάσταση του αρχικού Αναδόχου και τυγχάνουν εφαρμογής οι διατάξεις του άρθρου 337 Ν. 4412/2016 περί τροποποίησης της ΣΠΥ χωρίς νέα διαδικασία σύναψης σύμβασης.

9. Ευθύνεται έναντι της Α.Α για την προσήκουσα και άρτια εκτέλεση της ΣΠΥ, σύμφωνα με τους κανόνες της επιστήμης και της τεχνικής, καθώς και τις διατάξεις της ΣΠΥ.

10. Ο Ανάδοχος απαλλάσσεται της ευθύνης του μόνο για περιπτώσεις φυσικών καταστροφών και άλλων γεγονότων ανωτέρας βίας - θεομηνία, και αποκλειστικής υπαιτιότητας της Α.Α ή τρίτου προσώπου, ξένου προς τον Ανάδοχο. Υποχρεούται όμως να γνωστοποιήσει, χωρίς καθυστέρηση στον Δήμο, τα περιστατικά που συνιστούν την κλοπή, φυσική καταστροφή η ανωτέρα βία ή την αποκλειστική υπαιτιότητα και να προσκομίσει στο Δήμο τα απαραίτητα στοιχεία. Επισημαίνεται ότι, από την εκτέλεση του Συμβατικού Αντικειμένου, καμία έννομη σχέση δε δημιουργείται μεταξύ της Α.Α και του προσωπικού

του Αναδόχου που ασχολείται με το αντικείμενο της παρούσας. Οι υποχρεώσεις αναφέρονται συμπληρωματικά με αυτές που αναφέρονται ρητά σε άλλα σημεία της παρούσας.

19. ΓΛΩΣΣΑ ΚΑΙ ΤΡΟΠΟΣ ΕΠΙΚΟΙΝΩΝΙΑΣ ΚΑΤΑ ΤΗΝ ΕΚΤΕΛΕΣΗ

Στο πλαίσιο εκτέλεσης του Συμβατικού Αντικειμένου και σχετικά με τη γλώσσα που θα χρησιμοποιηθεί στις διάφορες δραστηριότητες του, ισχύουν τα εξής: Η γλώσσα συνεργασίας της Α.Α και Αναδόχου θα είναι η Ελληνική, σε γραπτό και προφορικό λόγο. Για την τυπική αλληλογραφία (συνοδευτικά, παραστατικά, νομικά έγγραφα, κ.λπ.), θα χρησιμοποιείται η Ελληνική γλώσσα. Η εκπαίδευση θα παρασχεθεί στην ελληνική γλώσσα και σε περίπτωση που συμφωνηθεί κάποιες ενότητες να δοθούν στην Αγγλική γλώσσα, ο Ανάδοχος θα είναι υπεύθυνος να παραδώσει περίληψη εγχειριδίων στην Ελληνική. Για τα Παραδοτέα που απορρέουν από την εκτέλεση του Συμβατικού Αντικειμένου, θα χρησιμοποιείται η Ελληνική γλώσσα. Σε περίπτωση που κάποια Παραδοτέα, από τη μεθοδολογία ή από εργαλεία που πιθανά χρησιμοποιηθούν, παράγονται σε Αγγλική γλώσσα, θα μεταφραστούν, εφόσον απαιτηθεί, στην Ελληνική με ευθύνη και δαπάνη του. Για την καθημερινή ανταλλαγή μηνυμάτων μεταξύ των συμβαλλομένων είναι δυνατόν να χρησιμοποιείται ηλεκτρονικό ταχυδρομείο.

20. ΩΡΑΡΙΟ ΛΕΙΤΟΥΡΓΙΑΣ ΣΕΣ

Το σύστημα της ελεγχόμενης στάθμευσης θα λειτουργεί στις θέσεις παρά το κράσπεδο των επισκεπτών και στους χώρους εκτός οδού:

	Ώρες	Διάρκεια
Καθημερινές-Εργάσιμες	07:00 πμ. έως 21:00 μμ.	14 ώρες
Σάββατα	08:00 πμ. έως 16:00 μμ.	8 ώρες

Επιπλέον, οι ημερομηνίες στη διάρκεια του έτους που θα είναι δωρεάν η ελεγχόμενη στάθμευση είναι οι ακόλουθες (με τη μορφή ΜΕΡΑ/ΜΗΝΑΣ):

Όλες τις Κυριακές			
Πρωτοχρονιά (1/1)	Θεοφάνια (6/1)	Καθαρά Δευτέρα (κινητή εορτή)	Εθνική Επέτειος 25 ^{ης} Μαρτίου (25/3)
Πάσχα & Δευτέρα του Πάσχα (κινητή εορτή)	Εργατική Πρωτομαγιά (1/5)	Κοίμηση της Θεοτόκου 15/8	Επέτειος του Όχι (28/10)
Εορτή της Παναγίας Υπαπαντής (πολιούχος της πόλης) (2/02)	Χριστούγεννα (25/12)	Σύναξη της Υπεραγίας Θεοτόκου 26/12	

21. ΠΟΛΙΤΙΚΗ ΧΡΕΩΣΗΣ ΚΑΙ ΧΡΟΝΙΚΩΝ ΠΕΡΙΟΡΙΣΜΩΝ

Σε ό,τι αφορά το αντίτιμο της στάθμευσης για τις 900 θέσεις ελεγχόμενης στάθμευσης -που επιμερίζονται σε θέσεις βραχυχρόνιας στάθμευσης (έως 3 ώρες) και θέσεις μακροχρόνιας στάθμευσης (έως 6 ώρες), η τιμολογιακή πολιτική που συμφωνείται είναι:

	Διάρκεια στάθμευσης	Χρέωση (€)
Θέσεις βραχυχρόνιας στάθμευσης (εμπορικές θέσεις)	έως 1 ώρα	1,00
	1 έως 2 ώρες	2,00
	2 έως 3 ώρες	3,00
Θέσεις μακροχρόνιας στάθμευσης (εκτός εμπορικού και ιστορικού κέντρου)	έως 1 ώρα	1,00
	1 έως 2 ώρες	2,00
	2 έως 3 ώρες	3,00
	>3 ώρες	0,50 για κάθε επιπλέον ώρα

Ως ελάχιστο τέλος στάθμευσης για τη στάθμευση σε θέσεις ελεγχόμενης παρά το κράπεδο (επισκεπτών) ορίζεται το ποσό που αντιστοιχεί στην ελάχιστη διάρκεια στάθμευσης (δηλαδή 1,00 € για μία ώρα).

Η ως άνω τιμολογιακή πολιτική μπορεί να αναπροσαρμοστεί με αμοιβαία συμφωνία των συμβαλλομένων.

22. ΚΗΡΥΞΗ ΑΝΑΔΟΧΟΥ ΣΕ ΕΚΠΤΩΤΟ - ΚΥΡΩΣΕΙΣ - ΠΟΙΝΙΚΕΣ ΡΗΤΡΕΣ

Η κήρυξη του Οικονομικού Φορέα σαν έκπτωτου και οι κυρώσεις στη διάρκεια υλοποίησης, έχουν ως εξής:

1. Ο Ανάδοχος, με την επιφύλαξη της συνδρομής λόγων ανωτέρας βίας κηρύσσεται υποχρεωτικά έκπτωτος (Άρθρο 203 του ν. 4412/2016) από την ΣΠΥ και από κάθε δικαίωμα που απορρέει από αυτήν, εάν δεν εκπληρώσει υπαίτια τις συμβατικές του υποχρεώσεις ή δεν συμμορφωθεί με τις γραπτές εντολές της Α.Α, που είναι σύμφωνες με την ΣΠΥ ή τις κείμενες διατάξεις και εάν υπερβεί υπαίτια τη συνολική προθεσμία ή/και τις τμηματικές προθεσμίες εκτέλεσης της ΣΠΥ, λαμβανομένων υπόψη των παρατάσεων που μπορεί να χορηγηθούν.

2. Στην περίπτωση αυτή του κοινοποιείται ειδική όχληση, η οποία περιλαμβάνει συγκεκριμένη περιγραφή των ενεργειών στις οποίες οφείλει να προβεί αυτός, θέτοντας προθεσμία για τη συμμόρφωσή του, η οποία δεν μπορεί να είναι μικρότερη των 30 ημερών. Αν κατά την προθεσμία που τεθεί με την ειδική όχληση κάνει ο ανάδοχος γραπτό αιτιολογημένο αίτημα παράτασης της προθεσμίας για συμμόρφωση, τότε η προθεσμία μπορεί να παραταθεί για άλλες τουλάχιστον 30 ημέρες. Εάν παρέλθουν οι άνω προθεσμίες χωρίς να συμμορφωθεί με αποδεδειγμένη υπαιτιότητά του, κηρύσσεται αιτιολογημένα έκπτωτος μέσα σε (30) ημέρες από την άπρακτη πάροδο της ως άνω προθεσμίας συμμόρφωσης.

3. Στον Ανάδοχο που κηρύσσεται έκπτωτος από τη ΣΠΥ, επιβάλλεται, μετά από κλήση του για παροχή εξηγήσεων, η ολική κατάπτωση της εγγύησης καλής εκτέλεσης ή καλής λειτουργίας της ΣΠΥ.

Σε περίπτωση κήρυξης έκπτωτου του Αναδόχου χωρίς αποδεδειγμένη υπαιτιότητα του, ο τελευταίος δύναται να ζητήσει από αποζημίωση από την Αναθέτουσα αρχή σύμφωνα με τις διατάξεις του άρθρου 105- 106 του Εισαγ. Νόμου Α.Κ. χωρίς να αποκλείεται τυχόν περαιτέρω αποζημίωσή του με βάση την σύμβαση (λ.χ. διαφυγόν κέρδος, ανεξόφλητες αμοιβές κοκ) ή με βάση άλλες τυχόν διατάξεις του νόμου.

5. Για κάθε θέση πάρκινγκ που δεν θα λειτουργήσει εντός προβλεπόμενου ωράριου σύμφωνα με το άρθρο 20 «ωράριο λειτουργίας ΣΕΣ», θα δικαιούται ο Ανάδοχος να διεκδικήσει ημερήσια αποζημίωση 2,5€ ευρώ ανά θέση πάρκινγκ.

6. Για κάθε παράνομη στάθμευση υποχρεούται η Δημοτική Αστυνομία να εκδώσει πρόστιμο-κλήση που προβλέπεται βάσει ισχύουσας νομοθεσίας. Ο Ανάδοχος σε καμία περίπτωση δεν δικαιούται ποσοστό του ποσού της κλήσης, αλλά θα δικαιούται να διεκδικήσει να λαμβάνει το μερίδιο επί της στάθμευσης για όσες ώρες παρέμεινε το όχημα παράνομα σταθμευμένο.

7. Τα ποσά αποζημίωσης του παρόντος άρθρου θα εισπράττονται στο τέλος του κάθε δίμηνου μαζί με την προβλεπόμενη αμοιβή του Αναδόχου και θα συμπεριλαμβάνεται διμηνιαία βεβαίωση αμοιβής του αναδόχου. Ως στοιχεία τεκμηρίωσης της αμοιβής αποτελεί τα ηλεκτρονικά στοιχεία που θα εκδίδει το ΣΕΣ.

8. Για όλη τη διάρκεια του έργου θα υπάρχει υποχρεωτική τιμαριθμική προσαρμογή τόσο για τον ανάδοχο όσο και για το Δήμο, όταν οι ετήσιες επίσημες τιμαριθμικές αυξήσεις αθροιστικά υπερβούν το 5%.

9. Τα τιμολόγια στάθμευσης μπορούν να αναπροσαρμόζονται με απόφαση του Δήμου τόσο για λόγους βελτίωσης των συνθηκών κυκλοφορίας και στάθμευσης, όσο και για παρακολούθηση των τιμαριθμικών εξελίξεων.

10. Αν κατά τη διάρκεια της ΣΠΥ, αποφασισθούν μονομερώς από τον Δήμο μεταβολές στα τιμολόγια στάθμευσης -αύξηση ή μείωση τιμών- ή και γενικότερα αποφασισθούν μεταβολές στην τιμολογιακή πολιτική, όπως π.χ. εφαρμογή ζωνικού συστήματος τελών στάθμευσης, οι οποίες θα επιφέρουν μείωση στα αναμενόμενα έσοδα, τότε ο Ανάδοχος δικαιούται να διεκδικήσει τη διαφορά για το ποσόν με βάση τα έσοδα του προηγούμενου έτους.

11. Σε περίπτωση που για λόγους για τους οποίους ευθύνεται αποκλειστικά ο Δήμος ανασταλεί η λειτουργία του συστήματος ελεγχόμενης στάθμευσης, τότε θα καταβάλλεται αποζημίωση στον Ανάδοχο ίση με 2.5 ευρώ/ ημέρα/ θέση στάθμευσης επισκεπτών η οποία θα καταβάλλεται μαζί με τη διμηνιαία αμοιβή του Αναδόχου σύμφωνα με την παράγραφο 21.

12. Αν κατά τη διάρκεια της ΣΠΥ, αποφασισθούν από το Δήμο μεταβολές στον τρόπο λειτουργίας της Δημοτικής αστυνομίας (μείωση προσωπικού, κατάργηση δημοτικής αστυνομίας, μεταβολές στις βάρδιες κ.α) οι οποίες θα επιφέρουν μείωση στα αναμενόμενα έσοδα, τότε ο Δήμος θα καταβάλει στον Ανάδοχο τη διαφορά για το ποσόν με βάση το προηγούμενο έτος.

23. ΙΔΙΟΚΤΗΣΙΑ ΕΞΟΠΛΙΣΜΟΥ - ΥΛΙΚΩΝ

Σε ό,τι αφορά το καθεστώς ιδιοκτησίας του εξοπλισμού και των υλικών που θα χρησιμοποιηθούν στη ΣΠΥ που θα υπογραφεί μεταξύ της Α.Α και του Αναδόχου, αναφέρονται τα εξής:

1. Όλα τα συστήματα, εξαρτήματα, λογισμικό (software-hardware) κ.λπ., παραμένουν στην ιδιοκτησία του Αναδόχου μέχρι το τέλος της ΣΠΥ, οπότε παρέχονται στο Δήμο άνευ ανταλλάγματος.

2. Η ΣΠΥ μπορεί να διακοπεί χωρίς υπαιτιότητα του Αναδόχου, είτε με εντολή της Α.Α, είτε για λόγους ανωτέρας βίας (λ.χ. κορονοϊός, κοκ). Σε οποιαδήποτε περίπτωση διακοπής ο Ανάδοχος δικαιούται αποζημίωση για τις θετικές του ζημιές που προκαλούνται μετά την επίδοση από αυτόν σχετικής έγγραφης όχλησης. Το ίδιο δικαίωμα έχει σε περίπτωση παράτασης του χρονοδιαγράμματος χωρίς υπαιτιότητά του, σε περίπτωση καθυστέρησης εκκίνησης των εργασιών χωρίς υπαιτιότητά του για περισσότερο από έναν (1) μήνα μετά την υπογραφή της ΣΠΥ ή σε περίπτωση διακοπής των εργασιών λόγω καθυστέρησης πληρωμής του. Σε περίπτωση καθυστέρησης, άνευ υπαιτιότητας του αναδόχου, υπογραφής της ΣΠΥ για χρονικό διάστημα άνω των τριάντα ημερών από την ολοκλήρωση του θετικού προσυμβατικού ελέγχου, τότε, ο ανάδοχος δικαιούται αποζημίωση για τις θετικές του ζημιές που του προκαλούνται από την καθυστέρηση, χωρίς να αποκλείεται αποζημίωσή του για κάθε άλλο λόγο. Η ημερήσια αποζημίωση συμφωνείται στο ποσό των 2.5 ευρώ/ θέση/ ημέρα

3. Ο Ανάδοχος διατηρεί την κυριότητα των ανωτέρω που αναπτύσσεται για τις ανάγκες υλοποίησης του Συμβατικού Αντικειμένου, μέχρι την ημερομηνία οριστικής παραλαβής του από την Α.Α. Από την ημερομηνία αυτή μεταβιβάζεται άνευ άλλης διατύπωσης ή δαπάνης στην Α.Α.

4. Σε περίπτωση που τρίτος προβάλλει δικαίωμα επί του σχετικού λογισμικού πριν την οριστική παραλαβή του, η Α.Α υποχρεούται να ενημερώσει άμεσα τον Ανάδοχο και να γνωστοποιήσει στον τρίτο την κυριότητα του Αναδόχου.

5. Ο Ανάδοχος, στο πέρας της ΣΠΥ, υποχρεούται να μεταβιβάσει στην Αναθέτουσα Αρχή όλα τα περιγραφόμενα στη ΣΠΥ, προϊόντα ελεύθερα από κάθε βάρος ή/και περαιτέρω δικαίωμα τρίτου και να καλύψει με δικές του δαπάνες την απαλλαγή από οποιουδήποτε περιορισμούς εμποδίζουν ή θα εμπόδιζαν στο μέλλον την εκμετάλλευση των προϊόντων από την Αναθέτουσα Αρχή σύμφωνα με τους όρους της χρήσης και χωρίς περαιτέρω οικονομική επιβάρυνσή της. Συνδρομές και σχετικά έξοδα που μπορεί να δικαιολογηθούν κατά την εκτέλεση του Αντικειμένου, θα πρέπει να προβλέπονται ρητά από την Προσφορά του Αναδόχου, να κοστολογούνται στην Οικονομική Προσφορά του και να εμπεριέχονται στις υπηρεσίες εγγύησης - συντήρησης (μετά την περίοδο εγγύησης καλής λειτουργίας) που προσφέρει.

24. ΔΙΟΙΚΗΤΙΚΕΣ ΠΡΟΣΦΥΓΕΣ ΣΤΗ ΔΙΑΡΚΕΙΑ ΕΚΤΕΛΕΣΗΣ ΤΗΣ ΣΠΥ

1. Ο Ανάδοχος μπορεί κατά των δυσμενών αποφάσεων της Α.Α, των αποφάσεων που επιβάλλουν σε βάρος του κυρώσεις, κατ' εφαρμογή των άρθρων 203, 206, 208, 207, 213, 218, 219 και 220, καθώς και κατ' εφαρμογή των συμβατικών όρων να υποβάλει προσφυγή (άρθρο 205, ν. 4412/16), για λόγους νομιμότητας και ουσίας ενώπιον της Α.Α, μέσα σε ανατρεπτική προθεσμία (30) ημερών από την ημερομηνία που έλαβε γνώση της απόφασης. Η εμπρόθεσμη άσκηση της προσφυγής αναστέλλει τις επιβαλλόμενες κυρώσεις. Αν κατά της απόφασης που επιβάλλει κυρώσεις δεν ασκηθεί εμπρόθεσμα η προσφυγή ή αν απορριφθεί αυτή από το αποφαινόμενο αρμοδίως όργανο, η απόφαση καθίσταται οριστική. Αν ασκηθεί εμπρόθεσμα προσφυγή, αναστέλλονται οι συνέπειες της απόφασης μέχρι αυτή να οριστικοποιηθεί.

2. Επί της προσφυγής, αποφασίζει το αρμόδιο αποφαινόμενο Όργανο, ύστερα από γνωμοδότηση του αρμόδιου συλλογικού οργάνου εντός προθεσμίας τριάντα (30) ημερών από την άσκησή της, άλλως θεωρείται ως σιωπηρώς απορριφθείσα.. Η εν λόγω απόφαση δεν επιδέχεται προσβολή με άλλη διοικητική προσφυγή, κατά τα οριζόμενα στο άρθρο 205 Ν.4412/16.

3. Κατά τη διάρκεια εκτέλεσης της ΣΠΥ μπορεί, εφόσον τα μέρη συμφωνούν, κάθε τυχόν διαφωνία να επιλύεται με διαιτησία. Η διαιτησία διενεργείται από Τριμελή Επιτροπή, στην οποία μετέχουν, η Α.Α, ο

Ανάδοχος με έναν διαιτητή της αρεσκείας τους και ένας επιδιαιτητής κοινής αποδοχής. Κάθε μέρος, εφόσον διαφωνεί με την εκδοθείσα διαιτητική απόφαση, δικαιούται να προσφύγει στα αρμόδια δικαστήρια και να ζητήσει την ακύρωσή της. Η προσφυγή στη διαιτησία δεν αποκλείει την παράλληλη προσφυγή στα αρμόδια διοικητικά δικαστήρια.

25. ΑΝΩΤΕΡΑ ΒΙΑ

1. Ο Ανάδοχος δεν ευθύνεται για αδυναμία εκπλήρωσης /ή για πλημμελή εκπλήρωση των συμβατικών υποχρεώσεων του, αν η αδυναμία αυτή είναι απόρροια ανωτέρας βίας ως γεγονός απρόβλεπτο και αναπότρεπτο που καθιστά απολύτως αδύνατη την εκτέλεση της ΣΠΥ.

2. Ανωτέρα βία σημαίνει οποιοδήποτε απρόβλεπτο και τυχαίο γεγονός που είναι εκτός του ελέγχου του Αναδόχου που την επικαλείται, το οποίο ήταν αδύνατο να προβλεφθεί, έστω και αν καταβλήθηκε μέγιστη επιμέλεια και σύνεση και το οποίο καθιστά αδύνατη την εκπλήρωση των υποχρεώσεων του Αναδόχου, χωρίς δική του υπαιτιότητα. Ο Ανάδοχος που πλήττεται από τα περιστατικά ανωτέρας βίας, υποχρεούται στο διάστημα που αυτά συμβαίνουν μέχρι και την αναφορά τους στην Αναθέτουσα Αρχή, να προβεί σε όλες τις απαραίτητες ενέργειες για να ελαχιστοποιήσει τις επιπτώσεις των γεγονότων ανωτέρας βίας. Ο Ανάδοχος, υποχρεούται, μέσα σε (10) ημέρες μέρες από τη χρονική στιγμή που έλαβαν χώρα τα εν λόγω περιστατικά, να τα αναφέρει εγγράφως και να προσκομίσει στην Αναθέτουσα Αρχή τα απαραίτητα στοιχεία. Ο ανάδοχος που επικαλείται ανωτέρα βία υποχρεούται, μέσα σε είκοσι (20) ημέρες από τότε που συνέβησαν τα περιστατικά που συνιστούν την ανωτέρα βία, να αναφέρει εγγράφως αυτά και να προσκομίσει στην Α.Α τα απαραίτητα αποδεικτικά στοιχεία.

3. Εντός του συγκεκριμένου διαστήματος, ο Ανάδοχος πρέπει να καταβάλει όλες τις δυνατές προσπάθειες ώστε να ξεπεράσει μερικώς ή ολικώς την αδυναμία που προκαλείται. Σε περίπτωση που τα περιστατικά δεν αναφερθούν μέσα στην ανωτέρω προθεσμία και δεν προσκομισθούν τα σχετικά στοιχεία, ο Ανάδοχος στερείται του δικαιώματος να επικαλεστεί την ύπαρξη ανωτέρας βίας.

4. Η Α.Α διατηρεί κάθε δικαίωμα για την περαιτέρω διερεύνηση των γεγονότων και την έγερση απαίτησης προς τον Ανάδοχο για την παροχή πρόσθετων διευκρινίσεων ή ακόμα και τη λήψη πρόσθετων μέτρων αποκατάστασης εφόσον κάτι τέτοιο μπορεί να πραγματοποιηθεί εντός των πλαισίων του αντικειμένου της παρούσας και των δυνατοτήτων του Αναδόχου. Πάντως, ο Ανάδοχος δεν θα υπέχει καμία υποχρέωση να συνεχίσει την εκτέλεση της ΣΠΥ όταν παρόμοια συνέχιση θα μπορούσε να θέσει σε κίνδυνο την ασφάλεια του προσωπικού του.

5. Ως περιστατικά ανωτέρας βίας νοούνται τα ακόλουθα εξωτερικά γεγονότα, τα οποία αναφέρονται ενδεικτικά και όχι περιοριστικά: ο σεισμός, η πυρκαγιά, η έκρηξη, ο πόλεμος, η κατάσταση εθνικής ανάγκης, κρατικές πράξεις ή παραλείψεις, τρομοκρατικές ενέργειες, που εμποδίζουν την έγκαιρη και σωστή εκτέλεση της ΣΠΥ, επιστράτευση, επίταξη ή εμπάργκο, καθώς και κάθε απρόβλεπτο, παρόμοιο γεγονός εφόσον βρίσκεται εκτός της σφαίρας κάθε βαθμού υπαιτιότητας των μερών (πχ. πανδημία τύπου Covid-19). Εφόσον συντρέχει λόγος ανωτέρας βίας, τότε ο χρόνος εκτέλεσης της ΣΠΥ θα παρατείνεται για χρονική περίοδο ίση με τη διάρκεια του γεγονότος ανωτέρας βίας.

6. Εάν, ως συνέπεια της ανωτέρας βίας προκληθεί απώλεια ή ζημία στον Ανάδοχο, τότε τούτος θα δικαιούται να πληρωθεί για την αξία της εργασίας που έγινε, σε σχέση με την πρόοδο του έργου και κάθε τέτοιο ποσό θα πρέπει να περιλαμβάνεται στο αντίστοιχο πιστοποιητικό πληρωμής. Επίσης, για βλάβες που προέρχονται από λόγους ανωτέρας βίας και κωλύουν την εκτέλεση της ΣΠΥ χωρίς υπαιτιότητα του Αναδόχου, αυτός δικαιούται να ζητήσει αποζημίωση από την Α.Α που θα είναι ανάλογη με την προκληθείσα ζημία, το ποσόν της οποίας θα καθορίζεται από την οικονομική του προσφορά με συνεκτίμηση του είδους και της εκτάσεως των βλαβών και των ειδικών συνθηκών σε κάθε συγκεκριμένη περίπτωση.

26. ΔΙΚΑΙΩΜΑΤΑ ΑΝΑΔΟΧΟΥ - ΜΟΝΟΜΕΡΗΣ ΚΑΤΑΓΓΕΛΙΑ ΣΠΥ ΑΠΟ ΤΗΝ ΠΛΕΥΡΑ ΤΟΥ ΑΝΑΔΟΧΟΥ

1. Ο Ανάδοχος έχει δικαίωμα να αναστείλει ή να διακόψει την παροχή των υπηρεσιών του, εάν ο Δήμος καθυστερεί την πληρωμή κάθε τιμολογίου που αντιστοιχεί στην διμηνιαία αμοιβή του πέραν των (60) ημερών κατά τα ειδικότερα προβλεπόμενα στο άρθρο 28.
2. Ο Ανάδοχος έχει το δικαίωμα να καταγγείλει τη ΣΠΥ, εάν ο Δήμος δεν εκπληρώνει τις συμβατικές του υποχρεώσεις. Περίπτωση μη εκπλήρωσης των υποχρεώσεων του Δήμου αποτελεί και η περίπτωση που για οποιοδήποτε λόγο δεν καταβάλλεται η πληρωμή του Αναδόχου το αργότερο εντός του 3μηνου, οπότε ο Ανάδοχος δικαιούται να καταγγείλει τη ΣΠΥ, και να διεκδικήσει το σύνολο των ανεξόφλητων αμοιβών του νομιμότοκα κατά τον ν. 4152/13 χωρίς να αποκλείεται τυχόν περαιτέρω αποζημίωσή του από άλλες αιτίες (λ.χ διαφυγόν κέρδος, ηθική βλάβη κ.ο.κ) κατά τα ειδικότερα προβλεπόμενα στο άρθρο 28.

Η Α.Α μπορεί, με τις προϋποθέσεις που ορίζουν οι κείμενες διατάξεις, να καταγγείλει μονομερώς τη ΣΠΥ κατά τη διάρκεια της εκτέλεσής της, εφόσον:

3. Ο Ανάδοχος πτωχεύσει, τεθεί υπό αναγκαστική διαχείριση ή εκκαθάριση, λυθεί ή ανακληθεί η άδεια λειτουργίας του ή γίνουν πράξεις αναγκαστικής εκτέλεσης σε βάρος του, στο σύνολο ή σε σημαντικό μέρος των περιουσιακών του στοιχείων.
4. Τα αποτελέσματα της κατά τα ανωτέρω καταγγελίας επέρχονται από τη νόμιμη κοινοποίησή της από την Α.Α στον Ανάδοχο.
Με την μετά από καταγγελία της Α.Α λύση της Σύμβασης, ο Ανάδοχος υποχρεούται, μετά από αίτηση της Α.Α:
5. Να απόσχει από τη διενέργεια οποιασδήποτε εργασίας, έργου, παροχής υπηρεσιών ή εκτέλεσης υποχρέωσής του που πηγάζει από τη Σύμβαση, πλην εκείνων που επιβάλλονται για τη διασφάλιση προϊόντων, εργασιών και εγκαταστάσεων.
6. Να παραδώσει, σε χρόνο που θα προσδιορίσει η Αναθέτουσα Αρχή, εργασία ή προϊόν (ολοκληρωμένο ή μη) έχει εκπονήσει ή έχει στην κατοχή του, καθώς και τα πάσης φύσεως υποστηρικτικά έγγραφα και μέσα (μαγνητικά ή μη) και να μεριμνήσει όπως οι υπεργολάβοι και συνεργάτες του πράξουν το ίδιο.
7. Να παραδώσει στην Α.Α κάθε εξοπλισμό, υλικά ή άλλα αγαθά που αφορούν άμεσα ή έμμεσα το αντικείμενο της παρούσας και βρίσκονται στην κατοχή του, εγγυώμενος ότι οι υπεργολάβοι και συνεργάτες του θα πράξουν το ίδιο.

Το αργότερο 30 ημέρες μετά την καταγγελία της ΣΠΥ, η Α.Α βεβαιώνει την αξία του παρασχεθέντος μέρους του Συμβατικού Αντικειμένου, καθώς και κάθε οφειλή έναντι του Αναδόχου κατά την ημερομηνία καταγγελίας. Η Α.Α, οφείλει εντός 60 ημερών από την βεβαίωση της αξίας του υλοποιηθέντος μέρους να εξοφλήσει τα παραδοθέντα υλικά και αντικείμενα και τις παρασχεθείσες υπηρεσίες, που δεν έχει ακόμα πληρώσει σύμφωνα με την προσφορά του Αναδόχου.

27. ΠΑΡΑΔΟΣΗ - ΠΑΡΑΛΑΒΗ ΤΗΣ ΧΡΗΣΗΣ ΤΗΣ ΕΓΚΑΤΑΣΤΑΣΗΣ – ΟΡΙΣΤΙΚΗ ΠΑΡΑΛΑΒΗ

1. Ο Δήμος υποχρεούται να παραδώσει τη χρήση της εγκατάστασης στον Ανάδοχο μετά την υπογραφή της ΣΠΥ. Η παράδοση θα γίνει από αρμόδια Επιτροπή, η οποία θα συντάξει για τον σκοπό αυτό Πρωτόκολλο Παράδοσης Χρήσης, που θα υπογραφεί από τα συμβαλλόμενα μέρη.
2. Σε περίπτωση λήξης ή καταγγελίας της ΣΠΥ, ο Ανάδοχος υποχρεούται να παραδώσει τη χρήση της Εγκατάστασης, κατά τον χρόνο λήξης της ΣΠΥ ή τον χρόνο που επέρχονται τα αποτελέσματα της καταγγελίας, σε οριζόμενη από την Α.Α, η οποία θα συντάξει Πρωτόκολλο Παραλαβής Χρήσης, που θα υπογραφεί από τα συμβαλλόμενα μέρη, κατά τα οριζόμενα κατωτέρω. Ο Ανάδοχος υποχρεούται να παραδώσει τη χρήση της Εγκατάστασης στην Α.Α στην κατάσταση που θα βρίσκεται αυτή κατά την ημερομηνία λήξης ή λύσης της παρούσας ΣΠΥ, υπό την προϋπόθεση ότι η εγκατάσταση είναι σε λειτουργική ετοιμότητα. Προς τον σκοπό αυτό, (6) μήνες πριν τη λήξη της ΣΠΥ τα συμβαλλόμενα μέρη, θα συντάξουν και υπογράψουν πρωτόκολλο καταγραφής της κατάστασης της Εγκατάστασης και του υπάρχοντος εξοπλισμού, που την καθιστά λειτουργική. Αν η ανωτέρω διαδικασία δεν διενεργηθεί εντός αυτής της προθεσμίας, θεωρείται ότι έχει συντελεσθεί αυτοδίκαια μετά την πάροδο (6) μηνών από τη σχετική έγγραφη όχληση του Αναδόχου από την Αναθέτουσα Αρχή. Κατά την παράδοση, ο Ανάδοχος οφείλει να παραδώσει όλα τα σχέδια, εγχειρίδια συντήρησης, λειτουργίας Ή/Μ εξοπλισμού καθώς και οιαδήποτε άλλα έγγραφα και στοιχεία, τεχνικά ή μη, τα οποία σχετίζονται με τη λειτουργία ή επηρεάζουν

τη λειτουργία της εγκατάστασης, τα οποία πρέπει να ανταποκρίνονται στην πραγματική κατάσταση της, σύμφωνα και με τους όρους της παρ. 2, του άρθρου 22, της Ειδικής Συγγραφής Υποχρεώσεων.

3. Η Α.Α αποκτά χωρίς οποιαδήποτε πληρωμή προς τον Ανάδοχο κάθε προσάρτημα, κατασκευή, εγκατάσταση και στοιχείο εξοπλισμού, συμπεριλαμβανομένου κάθε στοιχείου ηλεκτρονικού εξοπλισμού, λογισμικού ή περιφερειακών και όλα τα λοιπά δικαιώματα και στοιχεία ενεργητικού του Αναδόχου τα οποία απέκτησε ή χρησιμοποίησε σε σχέση με τη μελέτη, κατασκευή, ολοκλήρωση, θέση σε λειτουργία και τη συντήρηση της εγκατάστασης. Ο Ανάδοχος υποχρεούται να συνεργασθεί πλήρως με την Αναθέτουσα Αρχή στη λειτουργία της εγκατάστασης προκειμένου να εξασφαλισθεί η απρόσκοπτη μεταβίβαση της λειτουργίας αυτής.

4. Μετά το πέρας των εργασιών επακολουθεί η οριστική παραλαβή του με σύνταξη του σχετικού πρακτικού παραλαβής από την Ε.Π.Π.Ε κατά τα προβλεπόμενα στο άρθρο 219 ν. 4412/16. Πρέπει να διενεργηθεί μέσα σε τριάντα (30) ημέρες από τη λήξη του αντικειμένου. Αν η οριστική παραλαβή δεν διενεργηθεί μέσα σε αυτήν την προθεσμία, θεωρείται ότι έχει συντελεσθεί αυτοδίκαια.

28. ΑΜΟΙΒΗ ΤΟΥ ΑΝΑΔΟΧΟΥ - ΟΡΟΙ ΠΛΗΡΩΜΗΣ

Η αμοιβή του Αναδόχου θα προσδιορίζεται με βάση τα ποσοστά της αμοιβής του επί των εσοδών του ΣΕΣ συμπεριλαμβανομένου τις προβλέψεις του άρθρου 20. Αναλυτικότερα:

1. Βάση για τον υπολογισμό της συνολικής αμοιβής του Αναδόχου αποτελεί η δεσμευτική Οικονομική του Προσφορά.

2. Ο Ανάδοχος με την ολοκλήρωση της εγκατάστασης και μετά την έναρξη περιόδου λειτουργίας του ΣΕΣ υποβάλλει διμηνιαίο λογαριασμό με το [●]% των καθαρών εσόδων του ΣΕΣ και θα συμπεριλάβει τυχόν αποζημιώσεις που προκύπτουν από την εφαρμογή του άρθρου 22 για εκείνο το δίμηνο. Μαζί με τον λογαριασμό θα υποβάλλει όλα τα απαιτούμενα δικαιολογητικά πληρωμής κατά τις προβλέψεις του ν. 4412/16 και το αντίστοιχο τιμολόγιο. Για τυχόν καθυστερήσεις πληρωμής του Αναδόχου εφαρμόζονται συμπληρωματικά οι προβλέψεις του ν. 4152/13.

3. Η Α.Α υποχρεούται εντός δεκαπέντε (15) ημερών από την υποβολή του λογαριασμού (με το τιμολόγιο και τα αντίστοιχα δικαιολογητικά) να εκδώσει τη «Βεβαίωση Διμηνιαίας Αμοιβής συμπεριλαμβανομένου Φ.Π.Α.» ποσού ίσου με το ποσό που αναγράφεται στον λογαριασμό. Η έκδοση της «Βεβαίωσης Διμηνιαίας Αμοιβής συμπεριλαμβανομένου Φ.Π.Α.» συνιστά πράξη ρητής έγκρισης και εκκαθάρισης του λογαριασμού.

4. Σε περίπτωση άπρακτης παρέλευσης της 15 ήμερης προθεσμίας ο διμηνιαίος λογαριασμός του Αναδόχου θεωρείται αυτοδικαίως εγκεκριμένος και εκκαθαρισμένος και συνιστά από μόνος του νόμιμο τίτλο πληρωμής του Αναδόχου.

5. Ο Ανάδοχος θα υποβάλλει αντίγραφο της «Βεβαίωσης Διμηνιαίας Αμοιβής συμπεριλαμβανομένου ΦΠΑ» ή, εφόσον αυτή δεν έχει εκδοθεί εμπρόθεσμα, αντίγραφο του εγκεκριμένου (αυτοδίκαια) λογαριασμού στον Μεσεγγυούχο. Αυτή, στο πλαίσιο της Σύμβασης Μεσεγγύησης υποχρεούται εντός 5 εργάσιμων ημερών από της υποβολής των παραπάνω στοιχείων, να εξοφλήσει ολοσχερώς το ποσό που αναγράφεται στη βεβαίωση ή στον λογαριασμό, εφόσον το ποσό που ευρίσκεται στον Ειδικό Καταπιστευτικό Λογαριασμό επαρκεί γι' αυτό. Η εξόφληση του ποσού θα γίνεται δια μεταφοράς του από τα εισπραττόμενα έσοδα Σ.Ε.Σ. που έχουν κατατεθεί στον Ειδικό Καταπιστευτικό Λογαριασμό, στον λογαριασμό του Αναδόχου που θα υποδειχθεί. Μετά την εξόφληση της διμηνιαίας αμοιβής του Αναδόχου το υπόλοιπο ποσό του ειδικού Καταπιστευτικού Λογαριασμού θα κατατίθεται σε τραπεζικό λογαριασμό του Δήμου

6. Σε περίπτωση που για οποιοδήποτε λόγο το ποσό που ευρίσκεται στον Ειδικό Καταπιστευτικό Λογαριασμό δεν επαρκεί για την ολοσχερή εξόφληση της πληρωμής του Αναδόχου τότε ισχύουν τα εξής Καταρχήν, εντός της ίδιας ως άνω προθεσμίας των 5 εργάσιμων ημερών (αρχομένης από της υποβολής από τον Ανάδοχο αντιγράφου της «Βεβαίωσης Διμηνιαίας Αμοιβής συμπεριλαμβανομένου ΦΠΑ» ή του εγκεκριμένου (αυτοδίκαια) λογαριασμού θα μεταφέρεται στον λογαριασμό του Αναδόχου ό,τι ποσό ευρίσκεται στον Ειδικό Καταπιστευτικό Λογαριασμό ως μερική εξόφληση της αμοιβής του. Περαιτέρω, η Μεσεγγυούχος, εντός της ίδιας ως άνω προθεσμίας, θα γνωστοποιεί στην Α.Α – με παράλληλη κοινοποίηση και στον Ανάδοχο – το ακριβές ποσό που αποδέσμευσε έναντι του ποσού που αναγράφει η Βεβαίωση ή ο λογαριασμός και το ακριβές ποσό που υπολείπεται για την πλήρη κάλυψη του ποσού

διμηνιαίας αμοιβής. Ανεξαρτήτως της ως άνω γνωστοποίησης, ο Δήμος, εντός μηνός από της μερικής εξοφλήσεως του Αναδόχου υποχρεούται να συμπληρώσει δια του τακτικού του προϋπολογισμού και μέσα σε διάστημα (3) μηνών το υπόλοιπό πληρωμής που δεν καλύφθηκε από τον Ειδικό Λογαριασμό.

7. Σε περίπτωση που ο Δήμος καθυστερεί την εξόφληση της αμοιβής του Αναδόχου, είτε η καθυστέρηση αφορά στο σύνολο είτε σε μέρος της αμοιβής του πέραν των δύο (2) μηνών από την ρητή ή αυτοδίκαια έγκριση του λογαριασμού (όποιο συντελεστεί πρώτο), τότε, ο Ανάδοχος δικαιούται να αναστείλει η διακόψει την παροχή των υπηρεσιών του, έως ότου αρθεί ο λόγος αναστολής ή διακοπής. Καθ' όλη τη διάρκεια αναστολής – διακοπής δικαιούται παράταση ίση με το χρόνο αναστολής – διακοπής και αποζημίωση για τις θετικές του ζημίες κατά τον χρόνο αυτόν. Δικαιούται επίσης να αναζητήσει δικαστικά την είσπραξη της αμοιβής που του οφείλεται. Σε περίπτωση καθυστέρησης εξόφλησης πέραν των τριών (3) μηνών από την ρητή ή αυτοδίκαια έγκριση του λογαριασμού (όποιο συντελεστεί πρώτο), είτε η καθυστέρηση αφορά στο σύνολο είτε σε μέρος της αμοιβής, τότε, ο ανάδοχος έχει δικαίωμα να καταγγείλει τη ΣΠΥ για τον λόγο ότι ο Δήμος δεν εκπληρώνει τις συμβατικές του υποχρεώσεις και να διεκδικήσει νομιμότοκα κατά τις προβλέψεις του ν. 4152/13 το σύνολο των ανεξοφλητων αμοιβών του έως την ημερομηνία καταγγελίας, χωρίς να αποκλείεται τυχόν περαιτέρω αποζημίωσή του από άλλες νόμιμες αιτίες (λ.χ. διαφυγόν κέρδος, ηθική βλάβη κ.ο.κ.).

8. Κάθε καθυστέρηση πληρωμής επιβαρύνεται με την νόμιμη τοκοφορία κατά τα προβλεπόμενα στο ν. 4152/13

9. Ο Δήμος υποχρεούται εντός διαστήματος 60 ημερών από την υπογραφή της παρούσας, να υπογράψει τη Σύμβαση Μεσεγγύησης που επισυνάπτεται ως παράρτημα 1 της παρούσας ΣΠΥ και να την υποβάλλει νομίμως στην Οικονομική Υπηρεσία του Δήμου. Σε περίπτωση άπρακτης παρέλευσης της 60ήμερης προθεσμίας υπογραφής, το Παράρτημα θεωρείται τεκμαρτώως υπογραφέν εκ μέρους του Δήμου, περίπτωση που εξομοιούται πλήρως με τη ρητή υπογραφή του Παραρτήματος, και συνεπώς, όλοι οι όροι που περιλαμβάνονται σε αυτό λογίζονται απολύτως αποδεκτοί και δεσμευτικοί από τα μέρη.

10. Για την πληρωμή του Αναδόχου θα δημιουργηθεί Ειδικός Λογαριασμός (escrow account) σε αναγνωρισμένο Πιστωτικό Ίδρυμα και σύμφωνα με την υφιστάμενη νομοθεσία. Το ίδρυμα θα λειτουργεί ως Μεσεγγυούχος με αρμοδιότητα την αποδέσμευση των διμηνιαίων αμοιβών του Αναδόχου, με βάση τη ΣΠΥ και τη Σύμβαση Μεσεγγύησης του Παραρτήματος 1 της παρούσας ΣΠΥ. Στον λογαριασμό αυτό θα κατατίθενται τα έσοδα του Σ.Ε.Σ και θα αποδεσμεύονται ανά δίμηνο για την πληρωμή του Αναδόχου σύμφωνα με τις προβλέψεις της παρούσας ΣΠΥ.

11. Το Παράρτημα 1 αποτελεί αναπόσπαστο μέρος της παρούσας ΣΠΥ άρρηκτα συνδεδεμένο με αυτήν και όχι αποσπαστή διοικητική σύμβαση με τυχόν συμπληρωματικές, επί της ΣΠΥ, συμφωνίες. Οι περιοδικές διμηνιαίες πληρωμές του Αναδόχου θα πραγματοποιούνται από τον Ειδικό Λογαριασμό (escrow account) που θα τηρείται για το συγκεκριμένο έργο και στον οποίο θα κατατίθεται τα έσοδα του Σ.Ε.Σ για την εξόφληση των ποσών που θα βεβαιώνονται στις εκάστοτε πιστοποιήσεις, ήτοι «Βεβαίωση Διμηνιαίας Αμοιβής συμπεριλαμβανομένου ΦΠΑ» ή λογαριασμό όπως αναγράφεται στη Σύμβαση του Παραρτήματος 1.

12. Στο τέλος κάθε Οικονομικού Έτους, θα γίνεται η τελική εκκαθάριση και εάν προκύπτει χρεωστικό ποσό προς τον Ανάδοχο θα καταβάλλεται εντός ενός μηνός από την έναρξη ισχύος του Προϋπολογισμού του Δήμου για το εκάστοτε νέο Οικονομικό Έτος. Στην περίπτωση που προκύπτει πιστωτικό υπόλοιπο θα καλείται ο Ανάδοχος να το καταβάλει άμεσα (εντός μηνός από την εκκαθάριση), ενώ μπορεί να προβλεφθεί και η συμπληρωματική λειτουργία για το σύνολο του ποσού στους αμέσως επόμενους λογαριασμούς. Από το προκύπτον ποσό της αμοιβής του Αναδόχου, θα αφαιρούνται ποινικές ρήτρες οι οποίες έχουν επιβληθεί και δεν έχουν καταβληθεί μέχρι εκείνη τη χρονική στιγμή.

13. Ως χρόνοι αναφοράς για την εμπρόθεσμη ολοκλήρωση των εργασιών του Αναδόχου, θεωρούνται οι χρόνοι που αναφέρονται στην ΣΠΥ.

14. Ός προς τα δικαιολογητικά πληρωμής και λοιπά στοιχεία ισχύουν τα όσα αναφέρονται στο άρθρο 200 του νόμου 4412/2016. Η πληρωμή θα γίνεται μετά την αφαίρεση όλων των νόμιμων κρατήσεων. Ο Ανάδοχος επιβαρύνεται με κάθε άλλη νόμιμη ασφαλιστική εισφορά, κράτηση υπέρ νομικών προσώπων ή άλλων οργανισμών η οποία κατά νόμο βαρύνει τον Ανάδοχο. Σε ότι αφορά την απελευθέρωση του ποσού αμοιβής του Αναδόχου από το escrow account, αρκεί, είτε η επίδειξη της «Βεβαίωσης Διμηνιαίας Πληρωμής, συμπεριλαμβανομένου του ΦΠΑ» που εξομοιώνεται με πράξη ρητής έγκρισης και

εκκαθάρισης του λογαριασμού, είτε, σε περίπτωση άπρακτης παρέλευσης της προθεσμίας εκδόσεώς της, ο αυτοδικαίως εγκεκριμένος και εκκαθαρισμένος διμηνιαίος λογαριασμός του Αναδόχου που θα θεωρείται ότι συνιστά στην περίπτωση αυτή από μόνος του νόμιμο τίτλο πληρωμής του.

15. Το ποσό που αναγράφεται στο πιστοποιητικό θα αναγράφει την πληρωτέα αμοιβή του Αναδόχου μετά τις νόμιμες κρατήσεις.

29. ΤΡΟΠΟΠΟΙΗΣΗ ΤΗΣ ΣΠΥ

Η ΣΠΥ δύναται να τροποποιείται χωρίς νέα διαδικασία σύναψης στις περιπτώσεις που προβλέπονται στο άρθρο 132 (ν.4412/2016), ύστερα από γνωμοδότηση του αρμοδίου Οργάνου της Αναθέτουσας Αρχής.

30. ΔΙΚΑΙΟΔΟΣΙΑ ΚΑΙ ΕΦΑΡΜΟΣΤΕΟ ΔΙΚΑΙΟ - ΕΠΙΛΥΣΗ ΔΙΑΦΟΡΩΝ

Σε ό,τι αφορά το καθεστώς δικαιοδοσίας, το εφαρμοστέο δίκαιο και την διαδικασία επίλυσης διαφορών, αναφέρονται τα εξής: α. Για κάθε διαφωνία ή διαφορά σχετική με το περιεχόμενο της ΣΠΥ, ο Δήμος και ο Ανάδοχος καταβάλλουν κάθε δυνατή προσπάθεια για εξώδικη λύση της, σύμφωνα με τους κανόνες της καλής πίστης και των χρηστών συναλλακτικών ηθών, β. Εάν η διαφωνία εξακολουθεί, θα επιλύεται με προσφυγή στη διαιτησία, εφόσον όλα τα μέρη συμφωνούν σε αυτήν που θα διεξάγεται από Τριμελή Επιτροπή, στην οποία μετέχουν, η Α.Α, ο Ανάδοχος με έναν διαιτητή της αρεσκείας τους και ένας επιδιαιτητής κοινής αποδοχής. Οι αποφάσεις της τριμελούς διαιτητικής αρχής λαμβάνονται κατά πλειοψηφία χωρίς να απαιτείται καμία άλλη έγκριση. γ) Εάν η διαδικασία διαιτησία δεν είναι αποδεκτή από όλα τα μέρη ή είναι ανέφικτη ή ανεφάρμοστη οι έννομες σχέσεις και διαφορές που θα προκύπτουν από την κατάρτιση, εκτέλεση και ερμηνεία της ΣΠΥ μεταξύ του Δήμου και του Αναδόχου, καθώς και από κάθε άλλη πράξη ή παράλειψη οργάνου του Δήμου ή άλλου συμβαλλόμενου με τον Δήμο και πάντοτε σε σχέση με τη συγκεκριμένη ΣΠΥ, θα διέπονται από το ελληνικό δίκαιο, αποκλειστικά δε αρμόδια για την επίλυση κάθε προκύπτουσας διαφοράς των συμβαλλομένων θα είναι τα καθ' ύλη αρμόδια δικαστήρια.

31. ΓΝΩΣΤΟΠΟΙΗΣΕΙΣ - ΚΟΙΝΟΠΟΙΗΣΕΙΣ

Οι γνωστοποιήσεις – κοινοποιήσεις στα πλαίσια της παρούσας ΣΠΥ, ορίζονται ως εξής:

1. Σε όποιο σημείο της ΣΠΥ υπάρχει διάταξη για τη γνωστοποίηση ή κοινοποίηση οποιουδήποτε γεγονότος ή δήλωσης οποιουδήποτε προσώπου, εκτός εάν άλλως ορίζεται στην ΣΠΥ, η ειδοποίηση θα γίνεται εγγράφως, μέσω τηλεομοιοτυπίας ή email ή με κατάθεση του εγγράφου .
2. Κάθε ειδοποίηση είναι έγκυρη όταν γίνεται εγγράφως και περιέχει αίτημα βεβαίωσης παραλαβής.
3. Ειδοποίηση με τηλεγράφημα ή τηλεομοιοτυπία ή e-mail θα είναι έγκυρη και θεωρείται ότι έγινε την ημέρα της αποστολής του. Κάθε γνωστοποίηση, κοινοποίηση ή επίδοση κάθε εγγράφου θα πραγματοποιείται εγκύρως ως προς κάθε συμβαλλόμενο στις εξής διευθύνσεις, όπως αναφέρονται στη συνέχεια : Προς την Αναθέτουσα Αρχή και προς τον Ανάδοχο.
4. Οι συμβαλλόμενοι οφείλουν να ειδοποιούν ο ένας τον άλλο για κάθε αλλαγή διεύθυνσης, κάθε δε τέτοια ειδοποίηση θα αποκτά ισχύ (15) ημέρες μετά την ειδοποίηση.

32. ΕΜΠΙΣΤΕΥΤΙΚΟΤΗΤΑ - ΕΧΕΜΥΘΕΙΑ

Το καθεστώς εμπιστευτικότητας – εχεμύθειας, ορίζεται ως εξής:

1. Η Α.Α αναλαμβάνει την υποχρέωση να διατηρήσει εμπιστευτικούς τους όρους της ΣΠΥ, και εφόσον γνωστοποιούνται σε αυτήν σαν εμπιστευτικοί. Ο Ανάδοχος δεν δικαιούται να αποκαλύψει τους χαρακτηριζόμενους ως εμπιστευτικούς όρους της ΣΠΥ χωρίς έγγραφη συναίνεση της Αναθέτουσας Αρχής.
2. Τα συμβαλλόμενα μέρη δεν δύνανται να αποκαλύπτουν εμπιστευτικές πληροφορίες στους εργαζομένους, σε εργολάβους και τράπεζες ή πιστωτικά ιδρύματα και στο λοιπό προσωπικό που απασχολούν.
3. Οι πληροφορίες αυτές δεν μπορούν επίσης να αποκαλυφθούν σε κάθε άλλο πρόσωπο, εκτός εάν απαιτείται από το νόμο ή για την προσήκουσα εκπλήρωση της ΣΠΥ.
4. Η εμπιστευτικότητα των ως άνω στοιχείων ή εγγράφων αίρεται σε δικαστικές διαφορές, κατόπιν ρητής συμφωνίας των συμβαλλομένων ή σε περίπτωση που καταστούν ευρέως γνωστά, χωρίς να έχει μεσολαβήσει παράβαση της υποχρέωσης εχεμύθειας που προβλέπεται στο παρόν άρθρο.

33. ΓΕΝΙΚΕΣ ΔΙΑΤΑΞΕΙΣ

Οι γενικής εφαρμογής διατάξεις της παρούσας ΣΠΥ, ορίζονται ως εξής:

1. Η καθυστέρηση από οποιονδήποτε συμβαλλόμενο όσον αφορά την άσκηση οποιουδήποτε δικαιώματος, βάσει της ΣΠΥ, δεν βλάπτει ούτε ερμηνεύεται ως παραίτηση από το δικαίωμα το οποίο έχει αποκτήσει.
2. Η απαλλαγή από τις υποχρεώσεις κάποιου συμβαλλόμενου από την παρούσα ΣΠΥ, πρέπει να γίνεται εγγράφως από τον χορηγούντα την απαλλαγή συμβαλλόμενο. Κάθε μεμονωμένη ή και μερική άσκηση δικαιώματος δεν εμποδίζει την περαιτέρω άσκηση αυτού ή την άσκηση οποιουδήποτε άλλου δικαιώματος.
3. Η έλλειψη νομιμότητας, η ακυρότητα ή η μη εφαρμογή οποιασδήποτε διάταξης της ΣΠΥ δεν επηρεάζει τη νομιμότητα, εγκυρότητα ή εφαρμογή οποιασδήποτε άλλης διάταξης.
4. Η Σύμβαση υπογράφεται σε ([●]) αντίτυπα, όλα δε αυτά τα αντίτυπα αποτελούν μετά την υπογραφή των ένα και το αυτό πρωτότυπο έγγραφο.
5. Ο Ανάδοχος θα διορίσει έναν εκπρόσωπο και θα του παραχωρήσει κάθε αναγκαία εξουσία για να ενεργεί για λογαριασμό του στην παρούσα ΣΠΥ, ενώ μπορεί να ανακαλέσει τον διορισμό του εκπροσώπου του και να διορίσει αντικαταστάτη.

ΠΑΡΑΡΤΗΜΑ ΙΙΙ – ΕΕΕΣ - ΤΕΥΔ

Επισυνάπτεται ηλεκτρονικό αρχείο

ΠΑΡΑΡΤΗΜΑ IV – Υπόδειγμα Οικονομικής Προσφοράς



ΕΛΛΗΝΙΚΗ ΔΗΜΟΚΡΑΤΙΑ
ΠΕΡΙΦΕΡΕΙΑ ΠΕΛΟΠΟΝΝΗΣΟΥ
ΠΕ ΜΕΣΣΗΝΙΑΣ
ΔΗΜΟΣ ΚΑΛΑΜΑΤΑΣ
ΤΜΗΜΑ ΔΙΑΓΩΝΙΣΜΩΝ ΚΑΙ ΣΥΜΒΑΣΕΩΝ
ΕΡΓΩΝ

Πληροφ.: XXXXXX

Δ/ση: Αθηνών 99, Καλαμάτα (ΤΚ 24134)

Τηλ.: 27213-60776

www.kalamata.gr,

e mail:@kalamata.gr

«Σύμβαση Παροχής Υπηρεσιών Εγκατάστασης & Λειτουργίας Ευφυούς Συστήματος Ελεγχόμενης Στάθμευσης στον Δήμο Καλαμάτας με Ανοικτή Διαδικασία μέσω ΕΣΗΔΗΣ

Αρ. Μελέτης : .../ 2024

Προϋπολογισμός:00 € πλέον Φ.Π.Α. 24%

Του συμμετέχοντα «.....», αφού έλαβα γνώση της Διακήρυξης «Εγκατάσταση & Λειτουργία Συστήματος Ελεγχόμενης Στάθμευσης στον Δήμο Καλαμάτας», με ΑΔΑΜ..... υποβάλλω την παρούσα προσφορά και δηλώνω ότι αποδέχομαι πλήρως και χωρίς επιφύλαξη τα αναφερόμενα στο παρόν Τεύχος και αναλαμβάνω την εκτέλεση του αντικειμένου της παρούσας με τους παρακάτω όρους:

A. ΣΥΝΟΛΟ ΑΜΟΙΒΗΣ

Συνολική μέγιστη αμοιβή Αναδόχου (χωρίς ΦΠΑ)	:..... €
--	----------

B. ΧΡΟΝΙΚΗ ΚΑΤΑΝΟΜΗ ΑΜΟΙΒΗΣ (Αξίες χωρίς ΦΠΑ):

ΕΤΗ	ΠΡΟΒΛΕΠΟΜΕΝΑ ΕΤΗΣΙΑ ΕΣΟΔΑ ΑΠΟ ΤΟ ΣΕΣ	ΠΡΟΣΦΕΡΟΜΕΝΟ ΠΟΣΟΣΤΟ ΚΑΤΑΝΟΜΗΣ ΕΣΟΔΩΝ ΛΕΙΤΟΥΡΓΙΑΣ ΣΥΣΤΗΜΑΤΟΣ ΕΛΕΓΧΟΜΕΝΗΣ ΣΤΑΘΜΕΥΣΗΣ (ΣΕΣ) ΣΤΗΝ ΠΟΛΗ ΤΗΣ ΚΑΛΑΜΑΤΑΣ***			
		ΠΟΣΟΣΤΟ ΑΝΑΔΟΧΟΥ %*	ΜΕΓΙΣΤΟ ΕΤΗΣΙΟΠΟΣΟ ΑΝΑΔΟΧΟΥ**	ΠΟΣΟΣΤΟ ΔΗΜΟΥ (%)	ΕΤΗΣΙΟ ΠΟΣΟ ΔΗΜΟΥ
1	1.907.355 €				
2	1.964.576 €				
3	2.023.513 €				
4	2.084.219 €				
5	2.146.745 €				
ΣΥΝΟΛΟ	10.126.408 €				

Ο προσφέρων

*Το ποσοστό **45%** αποτελεί τη βάση για τη διαγωνιστική διαδικασία και είναι το μέγιστο δυνατό για τον Ανάδοχο.

**Ο Ανάδοχος δηλώνει το μέγιστο προβλεπόμενο ετήσιο έσοδο που μπορεί να λάβει από τα έσοδα της λειτουργίας του ΣΕΣ, αφαιρουμένου του ελάχιστου εγγυημένου εσόδου του Δήμου.

*** τα ποσά που θα προσφερθούν από τον υποψήφιο Ανάδοχο, θα ληφθούν υπόψη ως ισοδύναμες ετήσιες χρηματικές τιμές και δεν θα γίνει αναγωγή τους στο έτος διεξαγωγής του διαγωνισμού με χρήση προεξοφλητικού επιτοκίου.

ΠΑΡΑΡΤΗΜΑ V – Υποδείγματα Εγγυητικών Επιστολών

1. ΥΠΟΔΕΙΓΜΑ ΕΓΓΥΗΤΙΚΗΣ ΕΠΙΣΤΟΛΗΣ ΣΥΜΜΕΤΟΧΗΣ

Εκδότης (Πλήρης επωνυμία Πιστωτικού Ιδρύματος/

Ημερομηνία έκδοσης:

Προς: (Πλήρης επωνυμία Αναθέτουσας Αρχής/Αναθέτοντος Φορέα¹).....

(Διεύθυνση Αναθέτουσας Αρχής/Αναθέτοντος Φορέα²)

Εγγύηση μας υπ' αριθμ. ποσού.....ευρώ³.

Έχουμε την τιμή να σας γνωρίσουμε ότι εγγυόμαστε με την παρούσα επιστολή ανέκκλητα και ανεπιφύλακτα παραιτούμενοι του δικαιώματος της διαιρέσεως και διζήσεως μέχρι του ποσού των ευρώ.....⁴ υπέρ του

(i) [σε περίπτωση φυσικού προσώπου]: (ονοματεπώνυμο, πατρώνυμο).....,ΑΦΜ:(διεύθυνση), ή

(ii) [σε περίπτωση νομικού προσώπου]: (πλήρη επωνυμία), ΑΦΜ:(διεύθυνση) ή

(iii) [σε περίπτωση ένωσης ή κοινοπραξίας:] των φυσικών / νομικών προσώπων

α. (πλήρη επωνυμία), ΑΦΜ: (διεύθυνση)

β. (πλήρη επωνυμία), ΑΦΜ: (διεύθυνση)

γ. (πλήρη επωνυμία), ΑΦΜ: (διεύθυνση)

ατομικά και για κάθε μία από αυτές και ως αλληλέγγυα και εις ολόκληρο υπόχρεων μεταξύ τους, εκ της ιδιότητάς τους ως μελών της ένωσης ή κοινοπραξίας,για τη συμμετοχή του/της/τους σύμφωνα με την (αριθμό/ημερομηνία) Διακήρυξη/Πρόσκληση/

Πρόσκληση Εκδήλωσης Ενδιαφέροντος⁶της/του(Αναθέτουσας Αρχής / Αναθέτοντος φορέα), για την ανάδειξη αναδόχου για την ανάθεση της σύμβασης: (τίτλος σύμβασης)/ για το/τα τμήμα/τα

Η παρούσα εγγύηση καλύπτει μόνο τις από τη συμμετοχή στην ανωτέρω απορρέουσες υποχρεώσεις του/της (υπέρ ου η εγγύηση) καθ' όλο τον χρόνο ισχύος της. Το παραπάνω ποσό τηρείται στη διάθεσή σας και θα καταβληθεί ολικά ή μερικά χωρίς καμία από μέρους μας αντίρρηση, αμφισβήτηση ή ένσταση και χωρίς να ερευνηθεί το βάσιμο ή μη της απαίτησής σας μέσα σε ημέρες⁸ από την απλή έγγραφη ειδοποίησή σας.

Η παρούσα ισχύει μέχρι και την.....⁹ ή

Ή παρούσα ισχύει μέχρις ότου αυτή μας επιστραφεί ή μέχρις ότου λάβουμε έγγραφη δήλωσή σας ότι μπορούμε να θεωρήσουμε την Τράπεζα μας απαλλαγμένη από κάθε σχετική υποχρέωση εγγυοδοσίας μας.

Σε περίπτωση κατάρτησης της εγγύησης το ποσό της κατάρτησης υπόκειται στο εκάστοτε ισχύον πάγιο τέλος χαρτοσήμου.

Αποδεχόμαστε να παρατείνουμε την ισχύ της εγγύησης ύστερα από έγγραφο της Υπηρεσίας σας, στο οποίο επισυνάπτεται η συναίνεση του υπέρ ου για την παράταση της προσφοράς, σύμφωνα με το άρθρο

της Διακήρυξης/Πρόσκλησης/Πρόσκλησης Εκδήλωσης Ενδιαφέροντος, με την προϋπόθεση ότι το σχετικό αίτημά σας θα μας υποβληθεί πριν από την ημερομηνία λήξης της¹⁰.

Βεβαιώνουμε υπεύθυνα ότι το ποσό των εγγυητικών επιστολών που έχουν δοθεί, συνυπολογίζοντας και το ποσό της παρούσας, δεν υπερβαίνει το όριο των εγγυήσεων που έχουμε το δικαίωμα να εκδίδουμε¹¹.

(Εξουσιοδοτημένη Υπογραφή)

1 Όπως ορίζεται στα έγγραφα της σύμβασης.

2 Όπως ορίζεται στα έγγραφα της σύμβασης.

3 Το ύψος της εγγυητικής επιστολής συμμετοχής καθορίζεται στα έγγραφα της σύμβασης σε συγκεκριμένο χρηματικό ποσό και δε μπορεί να υπερβαίνει το 2% της προεκτιμώμενης αξίας της σύμβασης. Αναγράφεται ολογράφως και σε παρένθεση αριθμητικώς. Στο ποσό δεν υπολογίζεται ο ΦΠΑ (άρθρο 72 ν 4412/2016).

4 όπως υποσ. 3.

5 Συμπληρώνεται με όλα τα μέλη της ένωσης / κοινοπραξίας.

6 Συνοπτική περιγραφή των προς προμήθεια αγαθών / υπηρεσιών, κλπ

7 Εφόσον η εγγυητική επιστολή αφορά σε προσφορά τμήματος/τμημάτων της Διακήρυξης/Πρόσκλησης/, σύμφωνα με τα οριζόμενα στα έγγραφα της σύμβασης, συμπληρώνεται ο αύξων αριθμός του/ων τμήματος/τμημάτων για το/α οποίο/α υποβάλλεται προσφορά.

8 Να οριστεί ο χρόνος σύμφωνα με τις κείμενες διατάξεις.

9 ΣΗΜΕΙΩΣΗ ΓΙΑ ΤΗΝ ΤΡΑΠΕΖΑ: Ο χρόνος ισχύος πρέπει να είναι μεγαλύτερος τουλάχιστον κατά τριάντα (30) ημέρες του χρόνου ισχύος της προσφοράς, όπως αυτός ορίζεται στα έγγραφα της σύμβασης (άρθρο 72 ν.4412/16).

10 Άρθρο 72 ν.4412/2016.

- 11 Ο καθορισμός ανωτάτου ορίου έκδοσης των εγγυητικών επιστολών από τις τράπεζες που λειτουργούν στην Ελλάδα θεσμοθετήθηκε με την υπ'αριθ. 2028691/4534/03.08.1995 (ΦΕΚ Β' 740/28.08.1995) απόφαση του Υπουργού Οικονομικών, με την οποία και κατέστη υποχρεωτική και η αναγραφή της σχετικής υπεύθυνης δήλωσης στην εγγυητική επιστολή.

2. ΥΠΟΔΕΙΓΜΑ ΕΓΓΥΗΤΙΚΗΣ ΕΠΙΣΤΟΛΗΣ ΚΑΛΗΣ ΕΚΤΕΛΕΣΗΣ (ή ΚΑΛΗΣ ΛΕΙΤΟΥΡΓΙΑΣ)

Εκδότης (Πλήρης επωνυμία Πιστωτικού Ιδρύματος/

Ημερομηνία έκδοσης.....

Προς: (Πλήρης επωνυμία Αναθέτουσας Αρχής/Αναθέτοντος Φορέα¹).....(Διεύθυνση Αναθέτουσας Αρχής/Αναθέτοντος Φορέα)².....

Εγγύηση μας υπ' αριθμ. ποσού ευρώ³.

Έχουμε την τιμή να σας γνωρίσουμε ότι εγγυόμαστε με την παρούσα επιστολή ανέκκλητα και ανεπιφύλακτα παραιτούμενοι του δικαιώματος της διαιρέσεως και διζήσεως μέχρι του ποσού των ευρώ.....⁴

υπέρ του:

(i) [σε περίπτωση φυσικού προσώπου]: (ονοματεπώνυμο, πατρώνυμο)....., ΑΦΜ:(διεύθυνση) , ή

(ii) [σε περίπτωση νομικού προσώπου]: (πλήρη επωνυμία) , ΑΦΜ:.....(διεύθυνση) ή

(iii) [σε περίπτωση ένωσης ή κοινοπραξίας:] των φυσικών / νομικών προσώπων

α. (πλήρη επωνυμία), ΑΦΜ: (διεύθυνση)....

β. (πλήρη επωνυμία), ΑΦΜ: (διεύθυνση)....

γ. (πλήρη επωνυμία), ΑΦΜ: (διεύθυνση)....

(συμπληρώνεται με όλα τα μέλη της ένωσης / κοινοπραξίας)

ατομικά και για κάθε μία από αυτές και ως αλληλέγγυα και εις ολόκληρο υπόχρεων μεταξύ τους, εκ της ιδιότητάς τους ως μελών της ένωσης ή κοινοπραξίας, για την καλή εκτέλεση/(ή λειτουργία) του/ων τμήματος/των ..⁵/ της υπ' αριθσύμβασης (τίτλος σύμβασης)", σύμφωνα με την (αριθμό/ημερομηνία)Διακήρυξη / Πρόσκληση /Πρόσκληση Εκδήλωσης Ενδιαφέροντος⁶ της/του (Αναθέτουσας Αρχής/Αναθέτοντος φορέα).

Το παραπάνω ποσό τηρείται στη διάθεσή σας και θα καταβληθεί ολικά ή μερικά χωρίς καμία από μέρους μας αντίρρηση, αμφισβήτηση ή ένσταση και χωρίς να ερευνηθεί το βάσιμο ή μη της απαίτησής σας μέσα σε.....ημέρες⁷ από την απλή έγγραφη ειδοποίησή σας.

Η παρούσα ισχύει μέχρι και την(αν προβλέπεται ορισμένος χρόνος στα έγγραφα της σύμβασης⁸) ή μέχρις ότου αυτή μας επιστραφεί ή μέχρις ότου λάβουμε έγγραφη δήλωσή σας ότι μπορούμε να θεωρήσουμε την Τράπεζα μας απαλλαγμένη από κάθε σχετική υποχρέωση εγγυοδοσίας μας.

Σε περίπτωση κατάρτησης της εγγύησης, το ποσό της κατάρτησης υπόκειται στο εκάστοτε ισχύον πάγιο τέλος χαρτοσήμου.

Βεβαιώνουμε υπεύθυνα ότι το ποσό των εγγυητικών επιστολών που έχουν δοθεί, συνυπολογίζοντας και το ποσό της παρούσας, δεν υπερβαίνει το όριο των εγγυήσεων που έχουμε το δικαίωμα να εκδίδουμε⁹.

(Εξουσιοδοτημένη Υπογραφή)

1 Όπως ορίζεται στα έγγραφα της σύμβασης.

2 Όπως ορίζεται στα έγγραφα της σύμβασης.

3 Ολογράφως και σε παρένθεση αριθμητικώς. Στο ποσό δεν υπολογίζεται ο ΦΠΑ.

4 Όπως υποσημείωση 3.

5 Εφόσον αφορά ανάθεση σε τμήματα συμπληρώνεται ο α/α του/ων τμήματος/των για τα οποία υπογράφεται η σχετική σύμβαση.

6 Συνοπτική περιγραφή των προς προμήθεια αγαθών / υπηρεσιών,

7 Να οριστεί ο χρόνος σύμφωνα με τις κείμενες διατάξεις

8 Σύμφωνα με το άρθρο 72 του ν.4412/2016, ο χρόνος ισχύος της εγγύησης πρέπει να είναι μεγαλύτερος από τον συμβατικό χρόνο φόρτωσης ή παράδοσης, για το διάστημα που θα ορίζεται στα έγγραφα της σύμβασης

9 Ο καθορισμός ανωτάτου ορίου έκδοσης των εγγυητικών επιστολών από τις τράπεζες που λειτουργούν στην Ελλάδα θεσμοθετήθηκε με την υπ'αριθ. 2028691/4534/03.08.1995 (ΦΕΚ Β' 740/28.08.1995) απόφαση του Υπουργού Οικονομικών, με την οποία και κατέστη υποχρεωτική και η αναγραφή της σχετικής υπεύθυνης δήλωσης στην εγγυητική επιστολή.

ΠΑΡΑΡΤΗΜΑ VI - Σχέδιο Σύμβασης Παροχής Υπηρεσιών (ΣΠΥ)

ΕΛΛΗΝΙΚΗ ΔΗΜΟΚΡΑΤΙΑ
ΠΕΡΙΦΕΡΕΙΑ ΠΕΛΟΠΟΝΝΗΣΟΥ
ΠΕ ΜΕΣΣΗΝΙΑΣ
ΔΗΜΟΣ ΚΑΛΑΜΑΤΑΣ
ΤΜΗΜΑ ΔΙΑΓΩΝΙΣΜΩΝ ΚΑΙ ΣΥΜΒΑΣΕΩΝ ΕΡΓΩΝ

Καλαμάτα.../.../2024

Αρ. πρωτ.:

ΣΧΕΔΙΟ ΣΥΜΒΑΣΗΣ ΠΑΡΟΧΗΣ ΥΠΗΡΕΣΙΩΝ

Συμβατικού Ποσού : € (με ΦΠΑ)
Σύμβαση Παροχής Υπηρεσιών Εγκατάστασης & Λειτουργίας Ευφυούς Συστήματος Ελεγχόμενης
Στάθμευσης (ΣΕΣ) στον Δήμο Καλαμάτας

Στην [●] σήμερα, την [●] του μηνός [●] του έτους [●], συμφωνήθηκαν και έγιναν αμοιβαία αποδεκτά τα αναφερόμενα στα άρθρα της παρούσας Σύμβασης Παροχής Υπηρεσιών (εφεξής ΣΠΥ) και το Παράρτημά της,

ΜΕΤΑΞΥ

1. Αφενός του Οργανισμού Τοπικής Αυτοδιοίκησης - Δήμος Καλαμάτας που εδρεύει στην Περιφέρεια [●] και εκπροσωπείται νόμιμα από τον Δήμαρχο [●] (εφεξής «Δήμος» ή «Αναθέτουσα Αρχή»),
2. Αφετέρου της εταιρείας με την επωνυμία [●] (καλούμενης εφεξής «Ανάδοχος»), η οποία εδρεύει στ. [●], με Α.Φ.Μ. [●] και Δ.Ο.Υ. [●] και εκπροσωπείται νόμιμα για τις ανάγκες της σύναψης της παρούσας ΣΠΥ από τον κ. [●].

ΛΑΜΒΑΝΟΜΕΝΩΝ ΥΠΟΨΗ ΟΤΙ:

Σύμφωνα με τη με ΑΔΑΜ [●] Διακήρυξη (με αριθ. συστήματος [●]), διενεργήθηκε στις [●] Ανοικτός, Διεθνής, Δημόσιος, Ηλεκτρονικός διαγωνισμός για την παροχή υπηρεσιών «Εγκατάσταση & Λειτουργία Συστήματος Ελεγχόμενης Στάθμευσης στον Δήμο Καλαμάτας», με χρήση της πλατφόρμας του ΕΣΗΔΗΣ (Εθνικού Συστήματος Ηλεκτρονικών Δημοσίων Συμβάσεων), σύμφωνα με το άρθρο 27 Ν.4412/2016 με σφραγισμένες προσφορές, με κριτήριο αξιολόγησης την πλέον συμφέρουσα από οικονομική άποψη προσφορά και από πλευράς βέλτιστης ποιότητας-τιμής, για την ανάδειξη Αναδόχου της ΣΠΥ με τίτλο «Εγκατάσταση & Λειτουργία Συστήματος Ελεγχόμενης Στάθμευσης στον Δήμο Καλαμάτας», διάρκειας πέντε (5) ετών, με προσυπολογιζόμενη δαπάνη [●]€ (μη συμπεριλαμβανομένου ΦΠΑ 24%), πλέον του δικαιώματος ρήτρας αναθεώρησης, σύμφωνα με το άρθρο 132, παράγ. 1, περίπτωση α, του ν. 4412/2016.

ΣΥΜΦΩΝΗΘΗΚΑΝ ΚΑΙ ΕΓΙΝΑΝ ΑΜΟΙΒΑΙΑ ΑΠΟΔΕΚΤΑ ΤΑ ΕΞΗΣ:

ΠΡΟΟΙΜΙΟ

Η παρούσα Σύμβαση Παροχής Υπηρεσιών (εφεξής ΣΠΥ) αφορά την υποχρέωση του Αναδόχου να παράσχει υπηρεσίες για την «Εγκατάσταση & Λειτουργία Συστήματος Ελεγχόμενης Στάθμευσης στον Δήμο Καλαμάτας», σύμφωνα με τους όρους των Συμβατικών Τευχών και την Τεχνική και Οικονομική προσφορά του Αναδόχου.

1. ΟΡΙΣΜΟΙ

1.Σύμβαση Παροχής Υπηρεσιών (ΣΠΥ): Η παρούσα Σύμβαση που υπογράφεται μεταξύ των

συμβαλλομένων μερών με σκοπό την παροχή υπηρεσιών «Εγκατάσταση & Λειτουργία Συστήματος Ελεγχόμενης Στάθμευσης στον Δήμο Καλαμάτας».

2.Εγκατάσταση: Η περιοχή εφαρμογής του νέου Συστήματος Ελεγχόμενης Στάθμευσης περιλαμβάνει την περιοχή που περικλείεται από τις οδούς: Τζάνε-Υπαπαντής-Φαρών-Πλάτωνος-Μακεδονίας-Θεμιστοκλέους-Νέδοντος-Κεφαλά-Παρ.1η Κλαδά-Κλαδά-Μπουλούκου-Λείκων-Σπάρτης.

Ο Ανάδοχος υποχρεούται να επεκτείνει την περιοχή εφαρμογής του συστήματος της ελεγχόμενης στάθμευσης σε παρακείμενες περιοχές του Δήμου, βάσει σχετικής απόφασης του Δημοτικού Συμβουλίου του Δήμου, εφόσον αυτό του ζητηθεί από τον Δήμο, ο οποίος μονομερώς δύναται να προβεί σε τέτοια επέκταση της εφαρμογής αρκεί ο νέος αριθμός θέσεων επισκεπτών σε ποσοστιαία βάση να μην είναι μικρότερος του 25% του συνόλου των υπολογισθέντων θέσεων ελεγχόμενης στάθμευσης.

Κατά τη διάρκεια της ΣΠΥ είναι πιθανό να υπάρξουν μειώσεις του αριθμού των θέσεων στάθμευσης παρά το κράσπεδο στις ακόλουθες πιθανές περιπτώσεις:

- από τη δημιουργία στάσεων λεωφορείων ή θέσεων πιάτσας ταξί, θέσεων αναμονής οχημάτων έκτακτης ανάγκης, θέσεων φορτοεκφόρτωσης, θέσεων για ΑμεΑ, ίδρυσης καταστημάτων που σε κάποια απόσταση απ' αυτά δεν μπορούν να υπάρχουν θέσεις στάθμευσης όπως π.χ. από την ίδρυση πρατηρίων βενζίνης, εισόδου σε νέους ιδιωτικούς ή δημόσιους χώρους στάθμευσης εκτός οδού, σύμφωνα με τις εκάστοτε ισχύουσες σχετικές διατάξεις του ΚΟΚ και γενικά νέων ειδικών θέσεων.
- από τη μετατροπή οδών σε πεζοδρόμους.
- από τη διαπλάτυνση πεζοδρομίων που συνεπάγονται μείωση του οδοστρώματος και αναγκαστική κατάργηση της στάθμευσης λόγω ανεπαρκούς πλάτους του οδοστρώματος.
- από την κατάργηση της στάθμευσης για λόγους κυκλοφοριακούς.
- από την αλλαγή της κατηγορίας χώρων στάθμευσης από χώρο στάθμευσης επισκεπτών σε χώρο στάθμευσης κατοίκων.

3.Περίοδος Παρακολούθησης (ανά 3μηνο): Η χρονική περίοδος της οποίας τα έσοδα από την ελεγχόμενη στάθμευση ελέγχονται μέσω του ΣΕΣ για να εξαχθεί η τελική αμοιβή του Αναδόχου.

4.Εκκαθάριση (ανά έτος): Στο τέλος κάθε οικονομικού έτους θα γίνεται η τελική εκκαθάριση και εάν προκύπτει χρεωστικό ποσό προς τον Ανάδοχο θα καταβάλλεται εντός ενός μηνός από τη λήξη του κάθε οικονομικού έτους. Στην περίπτωση που προκύπτει πιστωτικό υπόλοιπο θα καλείται ο Ανάδοχος να το καταβάλει άμεσα (εντός μηνός από την εκκαθάριση).

5. Πιστοποιητικό «Βεβαίωση διμηνιαίας αμοιβής Αναδόχου, συμπεριλαμβανομένου ΦΠΑ»: Η βεβαίωση που εκδίδει η Αναθέτουσα Αρχή για το ύψος της συμβατικής αμοιβής της διμηνιαίας περιόδου παρακολούθησης, με σκοπό ο Ανάδοχος να τη χρησιμοποιήσει για την αποδέσμευση του αντίστοιχου ποσού από τον λογαριασμό Μεσεγγύησης (escrow account) βάσει της Σύμβασης Μεσεγγύησης του Παραρτήματος VII, που αποτελεί αναπόσπαστο τμήμα της παρούσας ΣΠΥ.

6. Επιτροπή Παρακολούθησης και Παραλαβής (ΕΠΠΕ): Για τις ανάγκες υλοποίησης της υπηρεσίας της παρούσας, θα οριστεί «Επιτροπή Παρακολούθησης και Παραλαβής (ΕΠΠΕ)» σύμφωνα με τις προβλέψεις της παραγράφου 5 του άρθρου 221 του Ν.4412/2016. Αρμοδιότητα της ΕΠΠΕ αποτελεί η παρακολούθηση της πορείας υλοποίησης και η τμηματική και οριστική παραλαβή των αντικειμένων των Συμβατικών Τευχών, όπως ορίζονται σε αυτά. Η ΕΠΠΕ εισηγείται στο αρμόδιο αποφαινόμενο όργανο για όλα τα ζητήματα που αφορούν στην προσήκουσα εκτέλεση όλων των όρων της ΣΠΥ και στην εκπλήρωση

των υποχρεώσεων του Αναδόχου, στη λήψη των επιβεβλημένων μέτρων λόγω μη τήρησης των ως άνω όρων και ιδίως για ζητήματα που αφορούν σε τροποποίηση του αντικειμένου και παράταση της διάρκειας της σύμβασης, με την επιφύλαξη των διατάξεων του άρθρου 132 του Ν.4412/2016.

7. Περίοδος Ολοκλήρωσης Εργασιών Εγκατάστασης Συστήματος: Το χρονικό διάστημα μέχρι την ολοκλήρωση των εργασιών Εγκατάστασης του Συστήματος Ελεγχόμενης Στάθμευσης, το οποίο ορίζεται σε έξι (6) μήνες, και που εκκινεί από την υπογραφή της ΣΠΥ και την υπογραφή (με όποιον τρόπο αυτή επέλθει κατά τα προβλεπόμενα στο άρθρο 27) της σύμβασης Μεσεγγύησης.

8. Σύμβαση Μεσεγγύησης: Το Παράρτημα 1 της παρούσης ΣΠΥ, μεταξύ του Μεσεγγυούχου Πιστωτικού Ιδρύματος, του Δήμου και του Αναδόχου για τη δημιουργία Ειδικού Δεσμευμένου Καταπιστευτικού Λογαριασμού (escrow account) στον οποίο θα κατατίθεται το ποσό των εισπράξεων του ΣΕΣ, το οποίο θα αποδεσμεύεται και θα εκταμιεύεται στον Ανάδοχο και στον Δήμο σύμφωνα με τα ποσοστά συμμετοχής τους στα έσοδα και σύμφωνα με τους όρους της Σύμβασης Μεσεγγύησης και αποτελεί αναπόσπαστο τμήμα της παρούσας ΣΠΥ.

2. ΑΝΤΙΚΕΙΜΕΝΟ ΤΗΣ ΣΠΥ

Αντικείμενο της ΣΠΥ είναι η παροχή υπηρεσιών «**Εγκατάσταση & Λειτουργία Συστήματος Ελεγχόμενης Στάθμευσης στον Δήμο Καλαμάτας**» Οι Υπηρεσίες που θα παρέχει ο Ανάδοχος, περιλαμβάνουν:

- Την προμήθεια του Συστήματος Ελεγχόμενης Στάθμευσης
- Την αρχική παροχή των παρακάτω υπηρεσιών:
 - Εκπόνηση μελέτης εφαρμογής.
 - Παροχή υπηρεσιών ανάπτυξης, εγκατάστασης και παραμετροποίησης.
 - Παροχή υπηρεσιών φιλοξενίας του συστήματος.
 - Παροχή υπηρεσιών εκπαίδευσης αρμόδιων στελεχών του Δήμου.
 - Παροχή υπηρεσιών πιλοτικής λειτουργίας.
 - Παροχή υπηρεσιών διαχείρισης του συστήματος σε παραγωγική λειτουργία.
 - Παροχή υπηρεσιών δημοσιότητας του έργου.
- Την 5ετή παροχή των παρακάτω υπηρεσιών λογισμικού του ΣΕΣ:
 - υπηρεσιών λογισμικού ΣΕΣ.
 - υπηρεσιών πληρωμής θέσεων στάθμευσης μέσω ηλεκτρονικών πληρωμών & ηλεκτρονικού πορτοφολιού (e-wallet).
 - υπηρεσιών εντοπισμού παράβασης και έκδοσης κυρωτικών πράξεων/κλήσεων από την Δημοτική Αστυνομία μέσω ειδικής εφαρμογής με χρήση έξυπνων φορητών συσκευών.
 - υπηρεσιών διαγράμμισης και σήμανσης της περιοχής εφαρμογής του ΣΕΣ.
 - υπηρεσιών Help Desk προς τους πολίτες χρήστες του ΣΕΣ.
 - υπηρεσίες φιλοξενίας (hosting).

Ο εξοπλισμός που θα χρειαστεί για την αναβάθμιση του Συστήματος (λογισμικό, αισθητήρες, μπάρες, πινακίδες κ.λπ.) θα εγκατασταθεί από τον Ανάδοχο με δικά του έξοδα. Θα μεταβιβαστεί χωρίς αντίτιμο στην Αναθέτουσα Αρχή, μετά την ολοκλήρωση της ΣΠΥ, σε πλήρη λειτουργία σύμφωνα με τις απαιτήσεις των Συμβατικών Τευχών.

Στο χρονικό διάστημα ισχύος της ΣΠΥ ο Ανάδοχος, πρέπει να φροντίσει να έχει αποσβέσει όλη την αξία του Συστήματος Ελεγχόμενης Στάθμευσης και υποχρεούται να το παραδώσει στην Αναθέτουσα Αρχή.

3. ΣΕΙΡΑ ΙΣΧΥΟΣ ΣΥΜΒΑΤΙΚΩΝ ΤΕΥΧΩΝ

Τα παρακάτω έγγραφα, αποτελούν αναπόσπαστο μέρος της παρούσας ΣΠΥ και ταξινομούνται κατά σειρά ισχύος ως ακολούθως: 1. Σύμβαση Παροχής Υπηρεσιών (ΣΠΥ), 2. Διακήρυξη – Παραρτήματα αυτής και τυχόν διευκρινιστικές απαντήσεις, 3. Προσφορά Αναδόχου. Με βάση τη σειρά προτεραιότητας των εγγράφων επιλύονται τυχόν αντιφάσεις ή αντικρούσεις όρων, υπό την έννοια ότι κατισχύει έναντι παντός ο όρος που προβλέπεται στο αυξημένης τυπικής ισχύος έγγραφο.

4. ΕΓΓΥΗΣΕΙΣ

Οι εγγυήσεις του Αναδόχου, προβλέπονται ως εξής:

8. Κατά την υπογραφή της ΣΠΥ, ο Ανάδοχος οφείλει να προσκομίσει Εγγυητική Επιστολή Καλής Εκτέλεσης, το ύψος της οποίας αντιστοιχεί στο **5% επί της αξίας της ΣΠΥ εκτός Φ.Π.Α.**, διάρκειας που προβλέπεται στο εγκεκριμένο χρονοδιάγραμμα υλοποίησης που αναφέρεται στη ΣΠΥ, από πιστωτικά και χρηματοδοτικά ιδρύματα ή ασφαλιστικές επιχειρήσεις κατά την έννοια των περιπτώσεων β' και γ' της παρ. 1 του άρθρου 14 του ν. 4364/ 2016 (Α'13) που λειτουργούν νόμιμα στα κράτη - μέλη της Ένωσης ή του Ευρωπαϊκού Οικονομικού Χώρου ή στα κράτη-μέλη της ΣΔΣ και έχουν, σύμφωνα με τις ισχύουσες διατάξεις, το δικαίωμα αυτό. Μπορούν, επίσης, να εκδίδονται από το Ε.Τ.Α.Α.-Τ.Σ.Μ.Ε.Δ.Ε. ή να παρέχονται με γραμμάτιο του Ταμείου Παρακαταθηκών και Δανείων με παρακατάθεση σε αυτό του αντίστοιχου χρηματικού ποσού. Αν συσταθεί παρακαταθήκη με γραμμάτιο παρακατάθεσης χρεογράφων στο Ταμείο Παρακαταθηκών και Δανείων, τα τοκομερίδια ή μερίσματα που λήγουν κατά τη διάρκεια της εγγύησης επιστρέφονται μετά τη λήξη τους στον υπέρ ου η εγγύηση Οικονομικό Φορέα.

9. Η ανωτέρω εγγυητική επιστολή εκδίδεται σύμφωνα με τα οριζόμενα στο άρθρο 72 (παρ. 1B), του νόμου 4412/2016 και εκδίδεται κατ' επιλογή των Οικονομικών Φορέων από έναν ή περισσότερους εκδότες της παραπάνω παραγράφου και περιλαμβάνουν κατ' ελάχιστον τα ακόλουθα στοιχεία: α) την ημερομηνία έκδοσης, β) τον εκδότη, γ) την Αναθέτουσα Αρχή προς την οποία απευθύνονται, δ) τον αριθμό της εγγύησης, ε) το ποσό που καλύπτει η εγγύηση, στ) την πλήρη επωνυμία, τον Α.Φ.Μ. και τη διεύθυνση του Οικονομικού Φορέα υπέρ του οποίου εκδίδεται η εγγύηση (στην περίπτωση Ένωσης αναγράφονται όλα τα παραπάνω για κάθε μέλος της), ζ) τους όρους ότι: η εγγύηση παρέχεται ανέκκλητα και ανεπιφύλακτα, ο δε εκδότης παραιτείται του δικαιώματος της διαιρέσεως και της διζήσεως, και ββ) ότι σε περίπτωση κατάρτησης αυτής, το ποσό της κατάρτησης υπόκειται στο εκάστοτε ισχύον τέλος χαρτοσήμου, η) τα στοιχεία της σχετικής Διακήρυξης και την καταληκτική ημερομηνία υποβολής προσφορών, θ) την ημερομηνία λήξης ή τον χρόνο ισχύος της εγγύησης, ι) την ανάληψη υποχρέωσης από τον εκδότη της εγγύησης να καταβάλει το ποσό της εγγύησης ολικά ή μερικά εντός 5 ημερών μετά από απλή έγγραφη ειδοποίηση εκείνου προς τον οποίο απευθύνεται και ια) στην περίπτωση των εγγυήσεων καλής εκτέλεσης και προκαταβολής, τον αριθμό αλλά και τίτλο της ΣΠΥ. Υποδείγματα εγγυητικών δίνονται στο Παράρτημα 9 της παρούσας. Η Αναθέτουσα Αρχή επικοινωνεί με τους εκδότες των εγγυητικών επιστολών προκειμένου να διαπιστώσει την εγκυρότητά τους.

10. Σε περίπτωση τροποποίησης της ΣΠΥ, η οποία συνεπάγεται αύξηση της συμβατικής αξίας, ο Ανάδοχος είναι υποχρεωμένος να καταθέσει πριν την τροποποίηση, συμπληρωματική εγγύηση το ύψος της οποίας ανέρχεται σε ποσοστό 5% επί του ποσού της αύξησης, εκτός ΦΠΑ

11. Η Εγγυητική Επιστολή Καλής Εκτέλεσης επιστρέφεται στο σύνολό της μετά την οριστική ποσοτική και ποιοτική παραλαβή του συνόλου του αντικειμένου στην σύμβαση. Μετά την οριστική εγκατάσταση του εξοπλισμού (μέγιστος χρόνος 6 μήνες), αντικαθίσταται από αντίστοιχη Εγγυητική Καλής Λειτουργίας και Συντήρησης

12. Η εγγύηση καλής εκτέλεσης της ΣΠΥ καλύπτει συνολικά και χωρίς διακρίσεις την εφαρμογή όλων των όρων της ΣΠΥ και κάθε απαίτηση της Αναθέτουσας Αρχής έναντι του Αναδόχου.

13. Η Εγγυητική Επιστολή Καλής Λειτουργίας και Συντήρησης, θα αφορά στη συνολική διάρκεια της ΣΠΥ και το ύψος της θα ανέρχεται σε ποσοστό 2,5%, επί του ετήσιου ποσού καταβολής στον Ανάδοχο που

θα προβλέπει η ΣΠΥ, εκτός ΦΠΑ. Θα ανανεώνεται σε ετήσια βάση, εντός του πρώτου μήνα εκάστου έτους της ΣΠΥ

14. Οι εγγυήσεις Καλής Εκτέλεσης και Καλής Λειτουργίας - Συντήρησης, καταπίπτουν σε περίπτωση παράβασης των όρων της ΣΠΥ, όπως αυτοί ορίζονται στην παρούσα.

5. ΔΙΑΡΚΕΙΑ - ΣΥΜΒΑΤΙΚΟ ΠΛΑΙΣΙΟ - ΕΦΑΡΜΟΣΤΕΑ ΝΟΜΟΘΕΣΙΑ

Τα δικαιώματα, οι υποχρεώσεις των μερών και η διάρκεια της ΣΠΥ εκκινούν από την υπογραφή της. Η διάρκεια της ΣΠΥ είναι 5 έτη, μετά την ολοκλήρωση της εγκατάστασης του Συστήματος Ελεγχόμενης Στάθμευσης και την παραλαβή του αντικειμένου από την Επιτροπή Παρακολούθησης και Παραλαβής (ΕΠΠΕ).

6. ΧΡΗΜΑΤΟΔΟΤΗΣΗ ΤΟΥ ΑΝΤΙΚΕΙΜΕΝΟΥ ΤΗΣ ΠΑΡΟΥΣΑΣ

Ο Ανάδοχος υποχρεούται να εξασφαλίσει τη χρηματοδότηση του αντικειμένου της παρούσας ΣΠΥ και ο Δήμος να εξασφαλίσει του απαραίτητους πόρους που θα προκύψουν από τα τέλη στάθμευσης από την εγκατάσταση του Συστήματος Ελεγχόμενης Στάθμευσης.

7. ΕΡΓΑΣΙΕΣ ΕΓΚΑΤΑΣΤΑΣΗΣ

α. Οι εργασίες εγκατάστασης θα εκτελεστούν από τον Ανάδοχο, σύμφωνα με τα ειδικότερα οριζόμενα στη ΣΠΥ, στα Συμβατικά Τεύχη της παρούσας και σύμφωνα με τη Μελέτη Εφαρμογής την οποία θα υποβάλλει ο Ανάδοχος στην Αναθέτουσα Αρχή, η ευθύνη δε για την τήρηση των όρων αυτή βαρύνει αποκλειστικά τον Ανάδοχο, β. Ο Ανάδοχος υποχρεούται να εκτελέσει το Αντικείμενο, σύμφωνα με τα δεδομένα της Μελέτης Εφαρμογής και τις διατάξεις της παρούσας ΣΠΥ.

8. ΥΠΕΡΓΟΛΑΒΟΙ

α. Ο Ανάδοχος δεν απαλλάσσεται από τις συμβατικές του υποχρεώσεις και ευθύνες λόγω ανάθεσης της εκτέλεσης τμήματος/ τμημάτων της ΣΠΥ σε υπεργολάβους. Η τήρηση των υποχρεώσεων της παρ. 2 του άρθρου 18 του ν. 4412/2016 από υπεργολάβους δεν αίρει την ευθύνη του Αναδόχου.

β. Κατά την υπογραφή της ΣΠΥ ο Ανάδοχος υποχρεούται να αναφέρει στην Αναθέτουσα Αρχή το όνομα, τα στοιχεία επικοινωνίας και τους νόμιμους εκπροσώπους των υπεργολάβων του, οι οποίοι συμμετέχουν στην εκτέλεση αυτής, εφόσον είναι γνωστά τη συγκεκριμένη χρονική στιγμή. Επιπλέον, υποχρεούται να γνωστοποιεί στην Αναθέτουσα Αρχή κάθε αλλαγή των πληροφοριών αυτών, κατά τη διάρκεια της ΣΠΥ, καθώς και τις απαιτούμενες πληροφορίες σχετικά με κάθε νέο υπεργολάβο, τον οποίο ο κύριος Ανάδοχος χρησιμοποιεί εν συνεχεία στην εν λόγω ΣΠΥ, προσκομίζοντας τα σχετικά συμφωνητικά/ δηλώσεις συνεργασίας (παρ. 2 του άρθρου 78 του ν. 4412/2016). Σε περίπτωση διακοπής της συνεργασίας του Αναδόχου με υπεργολάβο/υπεργολάβους της ΣΠΥ, αυτός υποχρεούται σε άμεση γνωστοποίηση της διακοπής αυτής στην Αναθέτουσα Αρχή, οφείλει δε να διασφαλίσει την ομαλή εκτέλεση του τμήματος/ των τμημάτων της ΣΠΥ είτε από τον ίδιο, είτε από νέο υπεργολάβο τον οποίο θα γνωστοποιήσει στην Αναθέτουσα Αρχή κατά την ως άνω διαδικασία.

γ. Η Α.Α επαληθεύει τη συνδρομή των λόγων αποκλεισμού για τους υπεργολάβους, όπως αυτοί περιγράφονται για τον Ανάδοχο, εφόσον το(α) τμήμα(τα) της ΣΠΥ, το(α) οποίο(α) ο Ανάδοχος προτίθεται να αναθέσει υπό μορφή υπεργολαβίας σε τρίτους, υπερβαίνουν σωρευτικά το ποσοστό του (30%) της συνολικής αξίας της ΣΠΥ. Επιπλέον, προκειμένου να μην αθετούνται οι υποχρεώσεις της παρ. 2 του άρθρου 18 του ν. 4412/2016, δύναται να επαληθεύσει τους ως άνω λόγους και για τμήμα ή τμήματα της ΣΠΥ που υπολείπονται του ως άνω ποσοστού.

δ. Όταν από την ως άνω επαλήθευση προκύπτει ότι συντρέχουν λόγοι αποκλεισμού απαιτεί ή

δύναται να απαιτήσει την αντικατάστασή του, κατά τα ειδικότερα αναφερόμενα στις παρ. 5 και 6 του άρθρου 131 του ν. 4412/2016.

9. ΚΑΛΗ ΧΡΗΣΗ ΤΗΣ ΕΓΚΑΤΑΣΤΑΣΗΣ

Καθ' όλη τη διάρκεια της ΣΠΥ ο Ανάδοχος υποχρεούται να κάνει καλή και επιμελή χρήση της Εγκατάστασης, ενημερώνοντας εγκαίρως την Αναθέτουσα Αρχή για τυχόν επικείμενους ή προκληθέντες κινδύνους ή ζημίες.

10. ΣΥΝΤΗΡΗΣΗ ΤΗΣ ΕΓΚΑΤΑΣΤΑΣΗΣ

Ο Ανάδοχος σε όλη τη διάρκεια της περιόδου της παρούσας ΣΠΥ, είναι υποχρεωμένος να παίρνει όλα τα κατάλληλα μέτρα για να εξασφαλίζεται, η ασφαλής, εύρυθμη και σε υψηλό επίπεδο λειτουργία του αντικειμένου της παρούσας και η άμεση και αποτελεσματική ανταπόκρισή του σε τακτικές, έκτακτες ή/και επείγουσες καταστάσεις. Ο χρόνος αποκατάστασης ορίζεται στην προσφορά του Αναδόχου και προβλέπεται ρητά στη Μελέτη Εφαρμογής. Η συντήρηση της εγκατάστασης και του εξοπλισμού γίνεται βάσει συγκεκριμένου Προγράμματος Λειτουργίας και Συντήρησης σύμφωνα με τη Μελέτη Εφαρμογής του Αναδόχου. Το Πρόγραμμα Συντήρησης μπορεί να αναθεωρείται κατά διαστήματα μετά από πρόταση ενός εκ των συμβαλλομένων μερών. Η Α.Α ουδεμία δέσμευση, υποχρέωση ή ευθύνη αναλαμβάνει για την εκτέλεση των προαναφερόμενων, πλην περιπτώσεων φυσικών καταστροφών, ή άλλων γεγονότων ανωτέρας βίας που τότε η αποκατάσταση της ζημίας επιβαρύνει την Αναθέτουσα Αρχή. Η Δημοτική Αστυνομία ή κάθε άλλο οριζόμενο από την Α.Α όργανο συνεργάζεται με τον Ανάδοχο για τον εντοπισμό και την αποκατάσταση κάθε βλάβης που αφορά τη συνολική λειτουργία του Συστήματος Ελεγχόμενης Στάθμευσης.

11. ΑΣΦΑΛΕΙΑ ΤΗΣ ΕΓΚΑΤΑΣΤΑΣΗΣ

Η Α.Α δεν φέρει ευθύνη για οποιαδήποτε ζημία ή βλάβη προκλήθηκε στην εγκατάσταση και στα προϊόντα ή τον εξοπλισμό από οποιαδήποτε αιτία, πλην περιπτώσεων φυσικών καταστροφών ή άλλων γεγονότων ανωτέρας βίας - θεομηνίας, που τότε η αποκατάσταση της ζημίας επιβαρύνει την Αναθέτουσα Αρχή. Ο Ανάδοχος είναι υποχρεωμένος να μεριμνήσει για την ασφαλιστική κάλυψη της σύμβασης έναντι αστικής ευθύνης. Ένα πρωτότυπο της εκάστοτε ασφαλιστικής Σύμβασης μαζί με τα Παραρτήματά της, καθώς και των εκάστοτε τροποποιήσεων ή συμπληρώσεών της, θα παραδίδεται, χωρίς καθυστέρηση από την έκδοσή τους, στην Α.Α με ευθύνη του Αναδόχου. Για την εποπτεία και τη διαχείριση του ΣΕΣ αρμόδιο ορίζεται το τμήμα Δημοτικής Αστυνομίας του Δήμου Καλαμάτας ή κάθε άλλο οριζόμενο από την Α.Α όργανο.

12. ΕΠΙΣΚΕΨΗ - ΕΠΙΘΕΩΡΗΣΗ ΤΗΣ ΕΓΚΑΤΑΣΤΑΣΗΣ

Η Α.Α και η ΕΠΠΕ δικαιούνται ανά πάσα στιγμή και καθ' όλη τη διάρκεια της ΣΠΥ να επισκέπτονται και να επιθεωρούν την Εγκατάσταση μαζί με οποιοδήποτε άλλο αρμόδιο πρόσωπο για να ελέγξουν την καλή κατάστασή της, να εξακριβώσουν τυχόν φθορές, μετατροπές ή μεταβολές της χρήσεως/ λειτουργιών αυτής και να ελέγξουν την προσήκουσα εκτέλεση των όρων της ΣΠΥ από τον Ανάδοχο.

13. ΕΚΧΩΡΗΣΗ ΤΗΣ ΣΥΜΒΑΣΗΣ – ΕΠΙΤΡΕΠΤΕΣ ΜΕΤΑΒΟΛΕΣ

3. Ο Ανάδοχος δικαιούται να εκχωρήσει τις απαιτήσεις του έναντι της Α.Α για την καταβολή του Συμβατικού Τιμήματος, με βάση τους όρους της ΣΠΥ, σε Τράπεζα επιλογής του, που λειτουργεί νόμιμα στην Ελλάδα. Εκχώρηση επιτρέπεται και σε τραπεζικά ιδρύματα εγκατεστημένα στα κράτη – μέλη της ΕΕ ή στα κράτη μέλη της Συμφωνίας για τον ΕΟΧ ή στα κράτη – μέλη που έχουν υπογράψει την Συμφωνία περί Δημοσίων Συμβάσεων (ΠΟΕ), η οποία κυρώθηκε από την Ελλάδα (ν.2513/97), υπό τον όρο ότι η ΣΠΥ καλύπτεται από τη ΣΔΣ ή σε τρίτες χώρες που έχουν συνάψει συμφωνίες με την ΕΕ. Σε περίπτωση που

επέλθει εκχώρηση κατά τα παραπάνω ενημερώνει την Αναθέτουσα Αρχή για την εκχώρηση των αμοιβών του, με σκοπό την καταβολή αυτών απευθείας στην Τράπεζα,.

4. Είναι επιτρεπτή επίσης, η μεταβολή της σύνθεσης του Αναδόχου, ως προς τα μέλη του, τον αριθμό τους ή τα ποσοστά που κατέχουν αυτά στον Ανάδοχο εφόσον, α) η μεταβολή δεν υπερβαίνει κάθε φορά ποσοστό 20% της συνολικής συμμετοχής, β) δεν επέρχονται άλλες μεταβολές στους τεχνικούς, οικονομικούς ή άλλους όρους εκτέλεσης της ΣΠΥ, γ) εξακολουθούν να συντρέχουν στο πρόσωπο του Αναδόχου όλες οι ικανότητες και θετικές προϋποθέσεις που απαιτήθηκαν κατά τον διαγωνισμό. Ο Ανάδοχος υποχρεούται στην περίπτωση αυτή να ενημερώσει εγγράφως την Α.Α περί της μεταβολής αυτής το αργότερο εντός 15 ημερών από την ολοκλήρωσή της υποβάλλοντας και τα σχετικά έγγραφα.

14. ΑΣΦΑΛΕΙΑ ΤΩΝ ΕΡΓΑΣΙΩΝ - ΑΣΦΑΛΕΙΑ ΤΗΣ ΛΕΙΤΟΥΡΓΙΑΣ

Σε ό,τι αφορά την ασφάλεια των εργασιών και της ασφάλεια της λειτουργίας, ο Ανάδοχος:

1. Έχει το δικαίωμα, αλλά και την υποχρέωση, αν του το ζητήσει η ΕΠΠΕ ή η Α.Α, να απαγορεύει την προσπέλαση στον χώρο εκτέλεσης του αντικειμένου της παρούσης οποιουδήποτε προσώπου που δεν είναι σχετικό με την εκτέλεση των εργασιών εγκατάστασης του ΣΕΣ.
2. Πρέπει να διασφαλίζει και φυλάσσει όλες τις περιοχές εργοταξίων, αποθηκών κ.λπ. Είναι υπεύθυνος για τη λήψη όλων των αναγκαίων μέτρων ασφάλειας του προσωπικού του και τρίτων, προκειμένου να αποφευχθούν ατυχήματα ή/και απώλειες, που μπορεί να επισυμβούν κατά την εκτέλεση των εργασιών, ανεξαρτήτως του ότι, όπως ελέγχθη παραπάνω, η Αναθέτουσα Αρχή φέρει την ευθύνη ειδικά σε περίπτωση κλοπών.
3. Να μέριμνα και δαπάνες του να παίρνει όλα τα κατάλληλα μέτρα για την πρόληψη ζημιών στις παρακείμενες ιδιοκτησίες και στο οδικό δίκτυο και θα ασφαλίσει τον εαυτό του έναντι αστική ευθύνης.
4. Έχει ευθύνη έναντι τρίτων για ζημίες που αποδεδειγμένα προκλήθηκαν από τη λειτουργία της εγκατάστασης καθόλη τη διάρκεια ισχύος της ΣΠΥ, εκτός αυτών που προκαλούνται από φυσικές καταστροφές, βανδαλισμούς τρίτων ή γεγονότα ανωτέρας βίας, για τα οποία την σχετική ευθύνη αποκατάστασης φέρει η Αναθέτουσα Αρχή.

15. ΥΓΙΕΙΝΗ ΚΑΙ ΑΣΦΑΛΕΙΑ ΤΩΝ ΕΡΓΑΖΟΜΕΝΩΝ

Σε ό,τι αφορά την ασφάλεια και την υγιεινή των εργαζομένων, ο Ανάδοχος υποχρεούται:

1. Να τηρεί τις απαιτήσεις της ισχύουσας νομοθεσίας που αφορούν την υγιεινή και την ασφάλεια των εργαζομένων και πρέπει να συμμορφώνεται με τους ισχύοντες κανονισμούς υγιεινής και ασφάλειας, να εξασφαλίζει και τη συμμόρφωση με αυτούς των αντιπροσώπων, υπαλλήλων και προστηθέντων του, και να προσαρμόζεται σε κάθε μεταβολή τους.
2. Να αποζημιώνει πλήρως τους εργαζομένους του στην εγκατάσταση για όλα τα έξοδα, απώλειες, ζημίες και δαπάνες, όπως επίσης και να καλύπτει όλες τις απαιτήσεις, που πηγάζουν από ή σε σχέση με οποιαδήποτε πράξη ή παράλειψη του ιδίου ή των αντιπροσώπων, προστηθέντων ή υπαλλήλων του σχετιζόμενη με την ΣΠΥ ή παράβαση αυτής ή που πηγάζει από ή απορρέει από την εκτέλεση των εργασιών, συμπεριλαμβανομένης οποιασδήποτε συντελέστηκε ή προκλήθηκε σε σχέση με σωματικές βλάβες, με εξαίρεση γεγονότα κλοπών, φυσικές καταστροφές ή άλλα γεγονότα ανωτέρας βίας, για τα οποία την σχετική ευθύνη αποκατάστασης φέρει η Αναθέτουσα Αρχή.

16. ΠΡΟΣΩΠΙΚΟ

Σε ό,τι αφορά το προσωπικό για την υλοποίηση της ΣΠΥ, ορίζονται τα εξής: α. Ο Ανάδοχος οφείλει να εξασφαλίζει ότι θα διαθέτει επαρκές τεχνικό προσωπικό και ανθρώπινους πόρους ώστε να συμμορφώνεται με όλες τις σχετικές με τη χρηματοδότηση, τη μελέτη, την ανάπτυξη, τη συντήρηση και τη

λειτουργία υποχρεώσεις του από τη ΣΠΥ, β. Ο Ανάδοχος είναι συνολικά και αποκλειστικά υπεύθυνος και υπόχρεος για όλες τις εισφορές, οφειλές, τέλη και οποιεσδήποτε άλλες πληρωμές προς Οργανισμούς Κοινωνικής Ασφάλισης, ασφάλισης υγείας και σύνταξης, υπηρεσίες ή άλλες αρχές, κύριας ή επικουρικής ασφάλισης, καθώς και προς οποιουσδήποτε συνδέσμους, οργανισμούς, επιμελητήρια και επαγγελματικές ενώσεις, που αφορούν το προσωπικό του, και εν γένει τους υπαλλήλους, συνεργάτες και προστηθέντες του.

17. ΥΠΟΧΡΕΩΣΕΙΣ ΤΗΣ ΑΝΑΘΕΤΟΥΣΑΣ ΑΡΧΗΣ

1. Κοινοποιεί αμελλητί στον Ανάδοχο, το αργότερο 15 ημέρες από την υπογραφή της ΣΠΥ, τους συμμετέχοντες στην ΕΠΠΕ, ενώ διαθέτει το προσωπικό που απαιτείται για τις ανάγκες, την παρακολούθηση και τον έλεγχο της πορείας εκτέλεσης του αντικειμένου της παρούσας και τη μεταφορά τεχνογνωσίας σε αυτή.
2. Δύναται να συμμετέχει στην υλοποίηση του αντικειμένου της παρούσας με όσο στελεχιακό δυναμικό κρίνει κατά τη βούλησή της ότι συμβάλει στην επίτευξη των στόχων: α. Την αποτελεσματική επίβλεψη και τον έλεγχο της προόδου, β. Την έγκαιρη εξασφάλιση στον Ανάδοχο όλων των στοιχείων και την εκτέλεση των ενεργειών από πλευράς της που είναι απαραίτητες για την έγκαιρη και σωστή εκτέλεση, γ. Την εξασφάλιση της μελλοντικής αυτοδυναμίας, τόσο για την υποστήριξη αλλά και για πιθανές μελλοντικές επεκτάσεις, με τη μεταφορά τεχνογνωσίας από τον Ανάδοχο στην Αναθέτουσα Αρχή.
3. Εξασφαλίζει την εργασία του απαραίτητου ανθρωπίνου δυναμικού από τη Δημοτική Αστυνομία καθόλη τη διάρκεια ημερήσιας λειτουργίας του ΣΕΣ.
4. Εξασφαλίζει την απαραίτητη συνεργασία όλων των εμπλεκόμενων Τμημάτων της, ώστε να αποφευχθούν καθυστερήσεις ή προβλήματα στην τήρηση του χρονοδιαγράμματος.
5. Οφείλει να παραδίδει στον Ανάδοχο, ατελώς, κάθε έγγραφο, σχέδιο, μελέτη, προδιαγραφή και γενικότερα κάθε στοιχείο που έχει στην κατοχή της και δικαιούται να γνωστοποιήσει, σχετικό με την εκτέλεση των Συμβατικών του Υποχρεώσεων, κατόπιν αιτήματος του Αναδόχου και αυτός υποχρεούται να επιστρέψει όλα τα ανωτέρω στοιχεία με την οριστική παραλαβή ή με την καθ' οιονδήποτε τρόπο λύση της ΣΠΥ διατηρώντας και τηρώντας τους κανόνες εχεμύθειας των εγγράφων.
6. Οφείλει να δίδει τη συνδρομή της προκειμένου να διευκολυνθεί στην επικοινωνία του Αναδόχου με τυχόν εμπλεκόμενες αρμόδιες αρχές ή άλλα πρόσωπα, εφόσον θεωρεί ότι η επικοινωνία αυτή απαιτείται για να τον υποβοηθήσει στην εκπλήρωση των συμβατικών υποχρεώσεών του.
7. Υποχρεούται να καταβάλει στον Ανάδοχο αμοιβή σύμφωνα με τα οριζόμενα στο παρόν και στα Συμβατικά Τεύχη.

18. ΥΠΟΧΡΕΩΣΕΙΣ ΤΟΥ ΑΝΑΔΟΧΟΥ

Ο Ανάδοχος θα πρέπει να εκτελέσει το αντικείμενο της ΣΠΥ σύμφωνα με τους όρους που αναφέρονται σε αυτήν, με τη δέουσα προσοχή και επιμέλεια και τις αρχές της καλής πίστης και των συναλλακτικών ηθών.

Πέραν αυτών, στις υποχρεώσεις του Αναδόχου εμπíπτουν τα εξής:

1. Το υπάρχον υλικό (πινακίδες κ.λπ.) που θα αποξηλωθεί από τον Ανάδοχο για να υλοποιηθεί το αντικείμενο της παρούσης, θα παραδίδεται στην ΕΠΠΕ από τον Ανάδοχο ανά τακτικά χρονικά διαστήματα και σύμφωνα με την πρόοδο των εργασιών.
2. Ο Ανάδοχος οφείλει να προσκομίζει στην Α.Α τις κατά περίπτωση απαιτούμενες εγγυήσεις που ορίζονται ανωτέρω.

3. Καθ' όλη τη διάρκεια εκτέλεσης του Συμβατικού Αντικειμένου, ο Ανάδοχος θα πρέπει να συνεργάζεται στενά με την Α.Α, υποχρεούται δε να λαμβάνει υπόψη του οποιοσδήποτε παρατηρήσεις της σχετικά με την εκτέλεση του αντικειμένου της παρούσας.
4. Υποχρεούται να παρίσταται σε υπηρεσιακές συνεδριάσεις που αφορούν στο Συμβατικό Αντικείμενο (τακτικές και έκτακτες) εφόσον προσκαλείται, παρουσιάζοντας τα απαραίτητα στοιχεία για την αποτελεσματική λήψη αποφάσεων, καθώς και να παρίσταται, εφόσον του ζητηθεί, σε κάθε φύσεως ελέγχους ή επιθεωρήσεις της Α.Α.
5. Είναι πλήρως και αποκλειστικά υπεύθυνος για την τήρηση της ισχύουσας νομοθεσίας στους τομείς του περιβαλλοντικού, κοινωνικοασφαλιστικού και εργατικού δικαίου, που έχουν θεσπιστεί με το δίκαιο της Ένωσης, το Εθνικό Δίκαιο, συλλογικές συμβάσεις ή διεθνείς διατάξεις περιβαλλοντικού, κοινωνικοασφαλιστικού και εργατικού δικαίου, οι οποίες απαριθμούνται στο Παράρτημα Χ του Προσαρτήματος Α του ν. 4412/2016.
6. Εγγυάται για τη διάθεση επαρκούς επιστημονικού και λοιπού προσωπικού, καθώς και υπεργολάβων και συνεργατών του, που θα διαθέτουν την απαιτούμενη εμπειρία, τεχνογνωσία και ικανότητα, ώστε να ανταποκριθούν πλήρως στις απαιτήσεις της ΣΠΥ. Επιπρόσθετα, ο Ανάδοχος βεβαιώνει ότι τα ανωτέρω πρόσωπα θα τηρούν τους κανόνες δεοντολογίας και θα επιδεικνύουν πνεύμα συνεργασίας κατά τις επαφές τους με τις αρμόδιες υπηρεσίες και επιτροπές και τα στελέχη της Α.Α ή των εκάστοτε υποδεικνυομένων από αυτή προσώπων. Σε περίπτωση παρατήρησης μη συμμόρφωσης με τα παραπάνω, η Α.Α δύναται να ζητήσει την αντικατάσταση μέλους του προσωπικού του Αναδόχου ή συνεργάτη ή υπεργολάβου του, οπότε ο Ανάδοχος οφείλει να προβεί σε αντικατάσταση με άλλο πρόσωπο, ανάλογης εμπειρίας και προσόντων. Αντικατάσταση μέλους του προσωπικού του Αναδόχου, κατόπιν αιτήματός του, κατά τη διάρκεια της εκτέλεσης του αντικείμενο της παρούσας, δύναται να γίνει μετά από έγκριση της Αναθέτουσας Αρχής και μόνο με άλλο πρόσωπο αντιστοίχων προσόντων ή εμπειρίας. Ο Ανάδοχος υποχρεούται να ειδοποιήσει την Αναθέτουσα Αρχή έγκαιρα και εγγράφως, πριν από τη σχετική αντικατάσταση. Σε κάθε περίπτωση αντικατάστασης, θα πρέπει ο αντικαταστάτης να είναι αποδεκτός από την Α.Α.
7. Με την επιφύλαξη των προβλεπόμενων στην παρ. 10 του παρόντος άρθρου η Α.Α απαλλάσσεται από κάθε ευθύνη και υποχρέωση από τυχόν ατύχημα ή από κάθε άλλη αιτία κατά την εκτέλεση του Συμβατικού Αντικειμένου, εκτός εάν οφείλεται σε δόλο ή αμέλεια εκ μέρους της, και δεν έχει υποχρέωση καταβολής αποζημίωσης για υπερωριακή απασχόληση ή οποιαδήποτε άλλη αμοιβή στο προσωπικό του Αναδόχου ή τρίτων και δε συνδέεται με αυτό με καμία εργασιακή σχέση.
8. Σε περίπτωση Ένωσης: τα μέλη που αποτελούν την Ένωση είναι από κοινού και εις ολόκληρον υπεύθυνα έναντι της Α.Α για την εκπλήρωση όλων των απορреουσών από την Προκήρυξη και τη ΣΠΥ, υποχρεώσεών τους. Τυχόν υφιστάμενες μεταξύ τους συμφωνίες περί κατανομής των ευθυνών τους έχουν ισχύ μόνον στις εσωτερικές τους σχέσεις και σε καμία περίπτωση δε δύναται να προβληθούν έναντι της Α.Α ως λόγος απαλλαγής του ενός μέλους από τις ευθύνες και τις υποχρεώσεις του άλλου ή των άλλων μελών για την ολοκλήρωση του Συμβατικού Αντικειμένου. Σε περίπτωση που συντρέχουν λόγοι στο πρόσωπο ενός εκ των μελών της Ένωσης ολικής ή μερικής διαδοχής του από άλλο μέλος της Ένωσης που έχει καταστεί αρχικός Ανάδοχος/ή από άλλον Οικονομικό Φορέα, ή συντρέχουν λόγοι εταιρικής αναδιάρθρωσης περιλαμβανομένης της εξαγοράς, της απορρόφησης, της συγχώνευσης, ή λόγοι αφερεγγυότητας, ιδίως στο πλαίσιο πτωχευτικών - προπρωχευτικών διαδικασιών, τότε στο βαθμό που το άλλο μέλος της Ένωσης /ή ο άλλος Οικονομικός Φορέας πληροί τα ποιοτικά κριτήρια που καθορίστηκαν αρχικά από την Α.Α και υπό τον όρο ότι η κατά τα ανωτέρω διαδοχή δεν συνεπάγεται άλλες ουσιώδεις τροποποιήσεις της ΣΠΥ, τότε γίνεται υποκατάσταση του αρχικού Αναδόχου και τυγχάνουν εφαρμογής οι διατάξεις του άρθρου 337 Ν. 4412/2016 περί τροποποίησης της ΣΠΥ χωρίς νέα διαδικασία σύναψης σύμβασης.
9. Ευθύνεται έναντι της Α.Α για την προσήκουσα και άρτια εκτέλεση της ΣΠΥ, σύμφωνα με τους κανόνες της επιστήμης και της τεχνικής, καθώς και τις διατάξεις της ΣΠΥ.
10. Ο Ανάδοχος απαλλάσσεται της ευθύνης του μόνο για περιπτώσεις φυσικών καταστροφών και άλλων γεγονότων ανωτέρας βίας - θεομηνία, και αποκλειστικής υπαιτιότητας της Α.Α ή τρίτου προσώπου, ξένου προς τον Ανάδοχο. Υποχρεούται όμως να γνωστοποιήσει, χωρίς καθυστέρηση στον Δήμο, τα περιστατικά που συνιστούν την κλοπή, φυσική καταστροφή η ανωτέρα βία ή την αποκλειστική

υπαιτιότητα και να προσκομίσει στο Δήμο τα απαραίτητα στοιχεία. Επισημαίνεται ότι, από την εκτέλεση του Συμβατικού Αντικειμένου, καμία έννομη σχέση δε δημιουργείται μεταξύ της Α.Α και του προσωπικού του Αναδόχου που ασχολείται με το αντικείμενο της παρούσας. Οι υποχρεώσεις αναφέρονται συμπληρωματικά με αυτές που αναφέρονται ρητά σε άλλα σημεία της παρούσας.

19. ΓΛΩΣΣΑ ΚΑΙ ΤΡΟΠΟΣ ΕΠΙΚΟΙΝΩΝΙΑΣ ΚΑΤΑ ΤΗΝ ΕΚΤΕΛΕΣΗ

Στο πλαίσιο εκτέλεσης του Συμβατικού Αντικειμένου και σχετικά με τη γλώσσα που θα χρησιμοποιηθεί στις διάφορες δραστηριότητες του, ισχύουν τα εξής: Η γλώσσα συνεργασίας της Α.Α και Αναδόχου θα είναι η Ελληνική, σε γραπτό και προφορικό λόγο. Για την τυπική αλληλογραφία (συνοδευτικά, παραστατικά, νομικά έγγραφα, κ.λπ.), θα χρησιμοποιείται η Ελληνική γλώσσα. Η εκπαίδευση θα παρασχεθεί στην ελληνική γλώσσα και σε περίπτωση που συμφωνηθεί κάποιες ενότητες να δοθούν στην Αγγλική γλώσσα, ο Ανάδοχος θα είναι υπεύθυνος να παραδώσει περίληψη εγχειριδίων στην Ελληνική. Για τα Παραδοτέα που απορρέουν από την εκτέλεση του Συμβατικού Αντικειμένου, θα χρησιμοποιείται η Ελληνική γλώσσα. Σε περίπτωση που κάποια Παραδοτέα, από τη μεθοδολογία ή από εργαλεία που πιθανά χρησιμοποιηθούν, παράγονται σε Αγγλική γλώσσα, θα μεταφραστούν, εφόσον απαιτηθεί, στην Ελληνική με ευθύνη και δαπάνη του. Για την καθημερινή ανταλλαγή μηνυμάτων μεταξύ των συμβαλλομένων είναι δυνατόν να χρησιμοποιείται ηλεκτρονικό ταχυδρομείο.

20. ΩΡΑΡΙΟ ΛΕΙΤΟΥΡΓΙΑΣ ΣΕΣ

Το σύστημα της ελεγχόμενης στάθμευσης θα λειτουργεί στις θέσεις παρά το κράσπεδο των επισκεπτών και στους χώρους εκτός οδού:

	Ώρες	Διάρκεια
Καθημερινές-Εργάσιμες	07:00 πμ. έως 21:00 μμ.	14 ώρες
Σάββατα	08:00 πμ. έως 16:00 μμ.	8 ώρες

Επιπλέον, οι ημερομηνίες στη διάρκεια του έτους που θα είναι δωρεάν η ελεγχόμενη στάθμευση είναι οι ακόλουθες (με τη μορφή ΜΕΡΑ/ΜΗΝΑΣ):

Όλες τις Κυριακές			
Πρωτοχρονιά (1/1)	Θεοφάνια (6/1)	Καθαρά Δευτέρα (κινητή εορτή)	Εθνική Επέτειος 25 ^{ης} Μαρτίου (25/3)
Πάσχα & Δευτέρα του Πάσχα (κινητή εορτή)	Εργατική Πρωτομαγιά (1/5)	Κοίμηση της Θεοτόκου 15/8	Επέτειος του Όχι (28/10)
Εορτή της Παναγίας Υπαπαντής (πολιούχος της πόλης) (2/02)	Χριστούγεννα (25/12)	Σύναξη της Υπεραγίας Θεοτόκου 26/12	

21. ΠΟΛΙΤΙΚΗ ΧΡΕΩΣΗΣ ΚΑΙ ΧΡΟΝΙΚΩΝ ΠΕΡΙΟΡΙΣΜΩΝ

Σε ό,τι αφορά το αντίτιμο της στάθμευσης για τις 900 θέσεις ελεγχόμενης στάθμευσης παρά το κράσπεδο -που επιμερίζονται σε θέσεις βραχυχρόνιας στάθμευσης (έως 3 ώρες) και θέσεις μακροχρόνιας στάθμευσης (έως 6 ώρες), η τιμολογιακή πολιτική που συμφωνείται είναι:

	Διάρκεια στάθμευσης	Χρέωση (€)
Θέσεις βραχυχρόνιας στάθμευσης (εμπορικές θέσεις)	έως 1 ώρα	1,00
	1 έως 2 ώρες	2,00
	2 έως 3 ώρες	3,00
Θέσεις μακροχρόνιας στάθμευσης (εκτός εμπορικού και ιστορικού κέντρου)	έως 1 ώρα	1,00
	1 έως 2 ώρες	2,00
	2 έως 3 ώρες	3,00
	>3 ώρες	0,50 για κάθε επιπλέον ώρα

Ως ελάχιστο κόστος στάθμευσης για τη στάθμευση σε θέσεις ελεγχόμενης παρά το κράπεδο ορίζεται το ποσό που αντιστοιχεί στην ελάχιστη διάρκεια στάθμευσης (δηλαδή 1,00 € για μία ώρα).

Η άνω τιμολογιακή πολιτική μπορεί να προσαρμοστεί με αμοιβαία συμφωνία των συμβαλλομένων.

22. ΚΗΡΥΞΗ ΑΝΑΔΟΧΟΥ ΣΕ ΕΚΠΤΩΤΟ - ΚΥΡΩΣΕΙΣ - ΠΟΙΝΙΚΕΣ ΡΗΤΡΕΣ

Η κήρυξη του Οικονομικού Φορέα σαν έκπτωτου και οι κυρώσεις στη διάρκεια υλοποίησης, έχουν ως εξής:

1. Ο Ανάδοχος, με την επιφύλαξη της συνδρομής λόγων ανωτέρας βίας κηρύσσεται υποχρεωτικά έκπτωτος (Άρθρο 203 του ν. 4412/2016) από την ΣΠΥ και από κάθε δικαίωμα που απορρέει από αυτήν, εάν δεν εκπληρώσει υπαίτια τις συμβατικές του υποχρεώσεις ή δεν συμμορφωθεί με τις γραπτές εντολές της Α.Α, που είναι σύμφωνες με την ΣΠΥ ή τις κείμενες διατάξεις και εάν υπερβεί υπαίτια τη συνολική προθεσμία ή/και τις τμηματικές προθεσμίες εκτέλεσης της ΣΠΥ, λαμβανομένων υπόψη των παρατάσεων που μπορεί να χορηγηθούν.

2. Στην περίπτωση αυτή του κοινοποιείται ειδική όχληση, η οποία περιλαμβάνει συγκεκριμένη περιγραφή των ενεργειών στις οποίες οφείλει να προβεί αυτός, θέτοντας προθεσμία για τη συμμόρφωσή του, η οποία δεν μπορεί να είναι μικρότερη των 30 ημερών. Αν κατά την προθεσμία που τεθεί με την ειδική όχληση κάνει ο ανάδοχος γραπτό αιτιολογημένο αίτημα παράτασης της προθεσμίας για συμμόρφωση, τότε η προθεσμία μπορεί να παραταθεί για άλλες τουλάχιστον 30 ημέρες. Εάν παρέλθουν οι άνω προθεσμίες χωρίς να συμμορφωθεί με αποδεδειγμένη υπαιτιότητά του, κηρύσσεται αιτιολογημένα έκπτωτος μέσα σε (30) ημέρες από την άπρακτη πάροδο της ως άνω προθεσμίας συμμόρφωσης.

3. Στον Ανάδοχο που κηρύσσεται έκπτωτος από τη ΣΠΥ, επιβάλλεται, μετά από κλήση του για παροχή εξηγήσεων, η ολική κατάπτωση της εγγύησης καλής εκτέλεσης ή καλής λειτουργίας της ΣΠΥ.

Σε περίπτωση κήρυξης έκπτωτου του Αναδόχου χωρίς αποδεδειγμένη υπαιτιότητα του, ο τελευταίος δύναται να ζητήσει από αποζημίωση από την Αναθέτουσα αρχή σύμφωνα με τις διατάξεις του άρθρου 105- 106 του Εισαγ. Νόμου Α.Κ. χωρίς να αποκλείεται τυχόν περαιτέρω αποζημίωσή του με βάση την σύμβαση (λ.χ. διαφυγόν κέρδος, ανεξόφλητες αμοιβές κοκ) ή με βάση άλλες τυχόν διατάξεις του νόμου.

5. Για κάθε θέση πάρκινγκ που δεν θα λειτουργήσει εντός προβλεπόμενου ωράριου σύμφωνα με το άρθρο 20 «ωράριο λειτουργίας ΣΕΣ», θα δικαιούται ο Ανάδοχος να διεκδικήσει ημερήσια αποζημίωση 2,5€ ευρώ ανά θέση πάρκινγκ.

6. Για κάθε παράνομη στάθμευση υποχρεούται η Δημοτική Αστυνομία να εκδώσει πρόστιμο-κλήση που προβλέπεται βάσει ισχύουσας νομοθεσίας. Ο Ανάδοχος σε καμία περίπτωση δεν δικαιούται ποσοστό του ποσού της κλήσης, αλλά θα δικαιούται να διεκδικήσει να λαμβάνει το μερίδιο επί της στάθμευσης για όσες ώρες παρέμεινε το όχημα παράνομα σταθμευμένο.

7. Τα ποσά αποζημίωσης του παρόντος άρθρου θα εισπράττονται στο τέλος του κάθε δίμηνου μαζί με την προβλεπόμενη αμοιβή του Αναδόχου και θα συμπεριλαμβάνεται διμηνιαία βεβαίωση αμοιβής του αναδόχου. Ως στοιχεία τεκμηρίωσης της αμοιβής αποτελεί τα ηλεκτρονικά στοιχεία που θα εκδίδει το ΣΕΣ.

8. Για όλη τη διάρκεια του έργου θα υπάρχει υποχρεωτική τιμαριθμική προσαρμογή τόσο για τον ανάδοχο όσο και για το Δήμο, όταν οι ετήσιες επίσημες τιμαριθμικές αυξήσεις αθροιστικά υπερβούν το 5%.

9. Τα τιμολόγια στάθμευσης μπορούν να αναπροσαρμόζονται με απόφαση του Δήμου τόσο για λόγους βελτίωσης των συνθηκών κυκλοφορίας και στάθμευσης, όσο και για παρακολούθηση των τιμαριθμικών εξελίξεων.

10. Αν κατά τη διάρκεια της ΣΠΥ, αποφασισθούν μονομερώς από τον Δήμο μεταβολές στα τιμολόγια στάθμευσης -αύξηση ή μείωση τιμών- ή και γενικότερα αποφασισθούν μεταβολές στην τιμολογιακή πολιτική, όπως π.χ. εφαρμογή ζωνικού συστήματος τελών στάθμευσης, οι οποίες θα επιφέρουν μείωση στα αναμενόμενα έσοδα, τότε ο Ανάδοχος δικαιούται να διεκδικήσει τη διαφορά για το ποσόν με βάση τα έσοδα του προηγούμενου έτους.

11. Σε περίπτωση που για λόγους για τους οποίους ευθύνεται αποκλειστικά ο Δήμος ανασταλεί η λειτουργία του συστήματος ελεγχόμενης στάθμευσης, τότε θα καταβάλλεται αποζημίωση στον Ανάδοχο ίση με 2.5 ευρώ/ ημέρα/ θέση στάθμευσης επισκεπτών η οποία θα καταβάλλεται μαζί με τη διμηνιαία αμοιβή του Αναδόχου σύμφωνα με την παράγραφο 21.

12. Αν κατά τη διάρκεια της ΣΠΥ, αποφασισθούν από το Δήμο μεταβολές στον τρόπο λειτουργίας της Δημοτικής αστυνομίας (μείωση προσωπικού, κατάργηση δημοτικής αστυνομίας, μεταβολές στις βάρδιες κ.α) οι οποίες θα επιφέρουν μείωση στα αναμενόμενα έσοδα, τότε ο Δήμος θα καταβάλει στον Ανάδοχο τη διαφορά για το ποσόν με βάση το προηγούμενο έτος.

23. ΙΔΙΟΚΤΗΣΙΑ ΕΞΟΠΛΙΣΜΟΥ - ΥΛΙΚΩΝ

Σε ό,τι αφορά το καθεστώς ιδιοκτησίας του εξοπλισμού και των υλικών που θα χρησιμοποιηθούν στη ΣΠΥ που θα υπογραφεί μεταξύ της Α.Α και του Αναδόχου, αναφέρονται τα εξής:

1. Όλα τα συστήματα, εξαρτήματα, λογισμικό (software-hardware) κ.λπ., παραμένουν στην ιδιοκτησία του Αναδόχου μέχρι το τέλος της ΣΠΥ, οπότε παρέχονται στο Δήμο άνευ ανταλλάγματος.

2. Η ΣΠΥ μπορεί να διακοπεί χωρίς υπαιτιότητα του Αναδόχου, είτε με εντολή της Α.Α, είτε για λόγους ανωτέρας βίας (λ.χ. κορονοϊός, κοκ). Σε οποιαδήποτε περίπτωση διακοπής ο Ανάδοχος δικαιούται αποζημίωση για τις θετικές του ζημιές που προκαλούνται μετά την επίδοση από αυτόν σχετικής έγγραφης όχλησης. Το ίδιο δικαίωμα έχει σε περίπτωση παράτασης του χρονοδιαγράμματος χωρίς υπαιτιότητά του, σε περίπτωση καθυστέρησης εκκίνησης των εργασιών χωρίς υπαιτιότητά του για περισσότερο από έναν (1) μήνα μετά την υπογραφή της ΣΠΥ ή σε περίπτωση διακοπής των εργασιών λόγω καθυστέρησης πληρωμής του. Σε περίπτωση καθυστέρησης, άνευ υπαιτιότητας του αναδόχου, υπογραφής της ΣΠΥ για χρονικό διάστημα άνω των τριάντα ημερών από την ολοκλήρωση του θετικού προσυμβατικού ελέγχου, τότε, ο ανάδοχος δικαιούται αποζημίωση για τις θετικές του ζημιές που του προκαλούνται από την καθυστέρηση, χωρίς να αποκλείεται αποζημίωσή του για κάθε άλλο λόγο. Η ημερήσια αποζημίωση συμφωνείται στο ποσό των 2.5 ευρώ/ θέση/ ημέρα

3. Ο Ανάδοχος διατηρεί την κυριότητα των ανωτέρω που αναπτύσσεται για τις ανάγκες υλοποίησης του Συμβατικού Αντικειμένου, μέχρι την ημερομηνία οριστικής παραλαβής του από την Α.Α. Από την ημερομηνία αυτή μεταβιβάζεται άνευ άλλης διατύπωσης ή δαπάνης στην Α.Α.

4. Σε περίπτωση που τρίτος προβάλλει δικαίωμα επί του σχετικού λογισμικού πριν την οριστική παραλαβή του, η Α.Α υποχρεούται να ενημερώσει άμεσα τον Ανάδοχο και να γνωστοποιήσει στον τρίτο την κυριότητα του Αναδόχου.

5. Ο Ανάδοχος, στο πέρας της ΣΠΥ, υποχρεούται να μεταβιβάσει στην Αναθέτουσα Αρχή όλα τα περιγραφόμενα στη ΣΠΥ, προϊόντα ελεύθερα από κάθε βάρος ή/και περαιτέρω δικαίωμα τρίτου και να καλύψει με δικές του δαπάνες την απαλλαγή από οποιουδήποτε περιορισμούς εμποδίζουν ή θα εμπόδιζαν στο μέλλον την εκμετάλλευση των προϊόντων από την Αναθέτουσα Αρχή σύμφωνα με τους όρους της χρήσης και χωρίς περαιτέρω οικονομική επιβάρυνσή της. Συνδρομές και σχετικά έξοδα που μπορεί να δικαιολογηθούν κατά την εκτέλεση του Αντικειμένου, θα πρέπει να προβλέπονται ρητά από την Προσφορά του Αναδόχου, να κοστολογούνται στην Οικονομική Προσφορά του και να εμπεριέχονται στις υπηρεσίες εγγύησης - συντήρησης (μετά την περίοδο εγγύησης καλής λειτουργίας) που προσφέρει.

24. ΔΙΟΙΚΗΤΙΚΕΣ ΠΡΟΣΦΥΓΕΣ ΣΤΗ ΔΙΑΡΚΕΙΑ ΕΚΤΕΛΕΣΗΣ ΤΗΣ ΣΠΥ

4. Ο Ανάδοχος μπορεί κατά των δυσμενών αποφάσεων της Α.Α, των αποφάσεων που επιβάλλουν σε βάρος του κυρώσεις, κατ' εφαρμογή των άρθρων 203, 206, 208, 207, 213, 218, 219 και 220, καθώς και κατ' εφαρμογή των συμβατικών όρων να υποβάλει προσφυγή (άρθρο 205, ν. 4412/16), για λόγους νομιμότητας και ουσίας ενώπιον της Α.Α, μέσα σε ανατρεπτική προθεσμία (30) ημερών από την ημερομηνία που έλαβε γνώση της απόφασης. Η εμπρόθεσμη άσκηση της προσφυγής αναστέλλει τις επιβαλλόμενες κυρώσεις. Αν κατά της απόφασης που επιβάλλει κυρώσεις δεν ασκηθεί εμπρόθεσμα η προσφυγή ή αν απορριφθεί αυτή από το αποφαινόμενο αρμοδίως όργανο, η απόφαση καθίσταται οριστική. Αν ασκηθεί εμπρόθεσμα προσφυγή, αναστέλλονται οι συνέπειες της απόφασης μέχρι αυτή να οριστικοποιηθεί.

5. Επί της προσφυγής, αποφασίζει το αρμόδιο αποφαινόμενο Όργανο, ύστερα από γνωμοδότηση του αρμόδιου συλλογικού οργάνου εντός προθεσμίας τριάντα (30) ημερών από την άσκησή της, άλλως θεωρείται ως σιωπηρώς απορριφθείσα.. Η εν λόγω απόφαση δεν επιδέχεται προσβολή με άλλη διοικητική προσφυγή, κατά τα οριζόμενα στο άρθρο 205 Ν.4412/16.

6. Κατά τη διάρκεια εκτέλεσης της ΣΠΥ μπορεί, εφόσον τα μέρη συμφωνούν, κάθε τυχόν διαφωνία να επιλύεται με διαιτησία. Η διαιτησία διενεργείται από Τριμελή Επιτροπή, στην οποία μετέχουν, η Α.Α, ο Ανάδοχος με έναν διαιτητή της αρεσκείας τους και ένας επιδιαιτητής κοινής αποδοχής. Κάθε μέρος, εφόσον διαφωνεί με την εκδοθείσα διαιτητική απόφαση, δικαιούται να προσφύγει στα αρμόδια δικαστήρια και να ζητήσει την ακύρωσή της. Η προσφυγή στη διαιτησία δεν αποκλείει την παράλληλη προσφυγή στα αρμόδια διοικητικά δικαστήρια.

25. ΑΝΩΤΕΡΑ ΒΙΑ

1. Ο Ανάδοχος δεν ευθύνεται για αδυναμία εκπλήρωσης /ή για πλημμελή εκπλήρωση των συμβατικών υποχρεώσεων του, αν η αδυναμία αυτή είναι απόρροια ανωτέρας βίας ως γεγονός απρόβλεπτο και αναπότρεπτο που καθιστά απολύτως αδύνατη την εκτέλεση της ΣΠΥ.

2. Ανωτέρα βία σημαίνει οποιοδήποτε απρόβλεπτο και τυχαίο γεγονός που είναι εκτός του ελέγχου του Αναδόχου που την επικαλείται, το οποίο ήταν αδύνατο να προβλεφθεί, έστω και αν καταβλήθηκε μέγιστη επιμέλεια και σύνεση και το οποίο καθιστά αδύνατη την εκπλήρωση των υποχρεώσεων του Αναδόχου, χωρίς δική του υπαιτιότητα. Ο Ανάδοχος που πλήττεται από τα περιστατικά ανωτέρας βίας, υποχρεούται στο διάστημα που αυτά συμβαίνουν μέχρι και την αναφορά τους στην Αναθέτουσα Αρχή, να προβεί σε όλες τις απαραίτητες ενέργειες για να ελαχιστοποιήσει τις επιπτώσεις των γεγονότων ανωτέρας βίας. Ο Ανάδοχος, υποχρεούται, μέσα σε (10) ημέρες μέρες από τη χρονική στιγμή που έλαβαν χώρα τα εν λόγω περιστατικά, να τα αναφέρει εγγράφως και να προσκομίσει στην Αναθέτουσα Αρχή τα απαραίτητα στοιχεία. Ο ανάδοχος που επικαλείται ανωτέρα βία υποχρεούται, μέσα σε είκοσι (20) ημέρες από τότε που συνέβησαν τα περιστατικά που συνιστούν την ανωτέρα βία, να αναφέρει εγγράφως αυτά και να προσκομίσει στην Α.Α τα απαραίτητα αποδεικτικά στοιχεία.

3. Εντός του συγκεκριμένου διαστήματος, ο Ανάδοχος πρέπει να καταβάλει όλες τις δυνατές προσπάθειες ώστε να ξεπεράσει μερικώς ή ολικώς την αδυναμία που προκαλείται. Σε περίπτωση που τα περιστατικά δεν αναφερθούν μέσα στην ανωτέρω προθεσμία και δεν προσκομισθούν τα σχετικά στοιχεία, ο Ανάδοχος στερείται του δικαιώματος να επικαλεστεί την ύπαρξη ανωτέρας βίας.

4. Η Α.Α διατηρεί κάθε δικαίωμα για την περαιτέρω διερεύνηση των γεγονότων και την έγερση απαίτησης προς τον Ανάδοχο για την παροχή πρόσθετων διευκρινίσεων ή ακόμα και τη λήψη πρόσθετων μέτρων αποκατάστασης εφόσον κάτι τέτοιο μπορεί να πραγματοποιηθεί εντός των πλαισίων του αντικειμένου της παρούσας και των δυνατοτήτων του Αναδόχου. Πάντως, ο Ανάδοχος δεν θα υπέχει καμία υποχρέωση να συνεχίσει την εκτέλεση της ΣΠΥ όταν παρόμοια συνέχιση θα μπορούσε να θέσει σε κίνδυνο την ασφάλεια του προσωπικού του.

5. Ως περιστατικά ανωτέρας βίας νοούνται τα ακόλουθα εξωτερικά γεγονότα, τα οποία αναφέρονται ενδεικτικά και όχι περιοριστικά: ο σεισμός, η πυρκαγιά, η έκρηξη, ο πόλεμος, η κατάσταση εθνικής ανάγκης, κρατικές πράξεις ή παραλείψεις, τρομοκρατικές ενέργειες, που εμποδίζουν την έγκαιρη και σωστή εκτέλεση της ΣΠΥ, επιστράτευση, επίταξη ή εμπάργκο, καθώς και κάθε απρόβλεπτο, παρόμοιο γεγονός εφόσον βρίσκεται εκτός της σφαίρας κάθε βαθμού υπαιτιότητας των μερών. Εφόσον συντρέχει

λόγος ανωτέρας βίας, τότε ο χρόνος εκτέλεσης της ΣΠΥ θα παρατείνεται για χρονική περίοδο ίση με τη διάρκεια του γεγονότος ανωτέρας βίας.

6. Εάν, ως συνέπεια της ανωτέρας βίας προκληθεί απώλεια ή ζημία στον Ανάδοχο, τότε τούτος θα δικαιούται να πληρωθεί για την αξία της εργασίας που έγινε, σε σχέση με την πρόοδο του έργου και κάθε τέτοιο ποσό θα πρέπει να περιλαμβάνεται στο αντίστοιχο πιστοποιητικό πληρωμής. Επίσης, για βλάβες που προέρχονται από λόγους ανωτέρας βίας και κωλύουν την εκτέλεση της ΣΠΥ χωρίς υπαιτιότητα του Αναδόχου, αυτός δικαιούται να ζητήσει αποζημίωση από την Α.Α που θα είναι ανάλογη με την προκληθείσα ζημία, το ποσόν της οποίας θα καθορίζεται από την οικονομική του προσφορά με συνεκτίμηση του είδους και της εκτάσεως των βλαβών και των ειδικών συνθηκών σε κάθε συγκεκριμένη περίπτωση.

26. ΔΙΚΑΙΩΜΑΤΑ ΑΝΑΔΟΧΟΥ - ΜΟΝΟΜΕΡΗΣ ΚΑΤΑΓΓΕΛΙΑ ΣΠΥ ΑΠΟ ΤΗΝ ΠΛΕΥΡΑ ΤΟΥ ΑΝΑΔΟΧΟΥ

1. Ο Ανάδοχος έχει δικαίωμα να αναστείλει ή να διακόψει την παροχή των υπηρεσιών του, εάν ο Δήμος καθυστερεί την πληρωμή κάθε τιμολογίου που αντιστοιχεί στην διμηνιαία αμοιβή του πέραν των (60) ημερών κατά τα ειδικότερα προβλεπόμενα στο άρθρο 28.

2. Ο Ανάδοχος έχει το δικαίωμα να καταγγείλει τη ΣΠΥ, εάν ο Δήμος δεν εκπληρώνει τις συμβατικές του υποχρεώσεις. Περίπτωση μη εκπλήρωσης των υποχρεώσεων του Δήμου αποτελεί και η περίπτωση που για οποιοδήποτε λόγο δεν καταβάλλεται η πληρωμή του Αναδόχου το αργότερο εντός του 3μηνου, οπότε ο Ανάδοχος δικαιούται να καταγγείλει τη ΣΠΥ, και να διεκδικήσει το σύνολο των ανεξόφλητων αμοιβών του νομιμότοκα κατά τον ν. 4152/13 χωρίς να αποκλείεται τυχόν περαιτέρω αποζημίωσή του από άλλες αιτίες (λ.χ διαφυγόν κέρδος, ηθική βλάβη κ.ο.κ) κατά τα ειδικότερα προβλεπόμενα στο άρθρο 28.

Η Α.Α μπορεί, με τις προϋποθέσεις που ορίζουν οι κείμενες διατάξεις, να καταγγείλει μονομερώς τη ΣΠΥ κατά τη διάρκεια της εκτέλεσής της, εφόσον:

3. Ο Ανάδοχος πτωχεύσει, τεθεί υπό αναγκαστική διαχείριση ή εκκαθάριση, λυθεί ή ανακληθεί η άδεια λειτουργίας του ή γίνουν πράξεις αναγκαστικής εκτέλεσης σε βάρος του, στο σύνολο ή σε σημαντικό μέρος των περιουσιακών του στοιχείων.

4. Τα αποτελέσματα της κατά τα ανωτέρω καταγγελίας επέρχονται από τη νόμιμη κοινοποίησή της από την Α.Α στον Ανάδοχο.

Με την μετά από καταγγελία της Α.Α λύση της Σύμβασης, ο Ανάδοχος υποχρεούται, μετά από αίτηση της Α.Α:

5. Να απόσχει από τη διενέργεια οποιασδήποτε εργασίας, έργου, παροχής υπηρεσιών ή εκτέλεσης υποχρέωσής του που πηγάζει από τη Σύμβαση, πλην εκείνων που επιβάλλονται για τη διασφάλιση προϊόντων, εργασιών και εγκαταστάσεων.

6. Να παραδώσει, σε χρόνο που θα προσδιορίσει η Αναθέτουσα Αρχή, εργασία ή προϊόν (ολοκληρωμένο ή μη) έχει εκπονήσει ή έχει στην κατοχή του, καθώς και τα πάσης φύσεως υποστηρικτικά έγγραφα και μέσα (μαγνητικά ή μη) και να μεριμνήσει όπως οι υπεργολάβοι και συνεργάτες του πράξουν το ίδιο.

7. Να παραδώσει στην Α.Α κάθε εξοπλισμό, υλικά ή άλλα αγαθά που αφορούν άμεσα ή έμμεσα το αντικείμενο της παρούσας και βρίσκονται στην κατοχή του, εγγυώμενος ότι οι υπεργολάβοι και συνεργάτες του θα πράξουν το ίδιο.

Το αργότερο 30 ημέρες μετά την καταγγελία της ΣΠΥ, η Α.Α βεβαιώνει την αξία του παρασχεθέντος μέρους του Συμβατικού Αντικειμένου, καθώς και κάθε οφειλή έναντι του Αναδόχου κατά την ημερομηνία καταγγελίας. Η Α.Α, οφείλει εντός 60 ημερών από την βεβαίωση της αξίας του υλοποιηθέντος μέρους να εξοφλήσει τα παραδοθέντα υλικά και αντικείμενα και τις παρασχεθείσες υπηρεσίες, που δεν έχει ακόμα πληρώσει σύμφωνα με την προσφορά του Αναδόχου.

27. ΠΑΡΑΔΟΣΗ - ΠΑΡΑΛΑΒΗ ΤΗΣ ΧΡΗΣΗΣ ΤΗΣ ΕΓΚΑΤΑΣΤΑΣΗΣ – ΟΡΙΣΤΙΚΗ ΠΑΡΑΛΑΒΗ

1. Ο Δήμος υποχρεούται να παραδώσει τη χρήση της εγκατάστασης στον Ανάδοχο μετά την υπογραφή της ΣΠΥ. Η παράδοση θα γίνει από αρμόδια Επιτροπή, η οποία θα συντάξει για τον σκοπό αυτό Πρωτόκολλο Παράδοσης Χρήσης, που θα υπογραφεί από τα συμβαλλόμενα μέρη.

2. Σε περίπτωση λήξης ή καταγγελίας της ΣΠΥ, ο Ανάδοχος υποχρεούται να παραδώσει τη χρήση της Εγκατάστασης, κατά τον χρόνο λήξης της ΣΠΥ ή τον χρόνο που επέρχονται τα αποτελέσματα της καταγγελίας, σε οριζόμενη από την Α.Α, η οποία θα συντάξει Πρωτόκολλο Παραλαβής Χρήσης, που θα υπογραφεί από τα συμβαλλόμενα μέρη, κατά τα οριζόμενα κατωτέρω. Ο Ανάδοχος υποχρεούται να παραδώσει τη χρήση της Εγκατάστασης στην Α.Α στην κατάσταση που θα βρίσκεται αυτή κατά την ημερομηνία λήξης ή λύσης της παρούσας ΣΠΥ, υπό την προϋπόθεση ότι η εγκατάσταση είναι σε λειτουργική ετοιμότητα. Προς τον σκοπό αυτό, (6) μήνες πριν τη λήξη της ΣΠΥ τα συμβαλλόμενα μέρη, θα συντάξουν και υπογράψουν πρωτόκολλο καταγραφής της κατάστασης της Εγκατάστασης και του υπάρχοντος εξοπλισμού, που την καθιστά λειτουργική. Αν η ανωτέρω διαδικασία δεν διενεργηθεί εντός αυτής της προθεσμίας, θεωρείται ότι έχει συντελεσθεί αυτοδίκαια μετά την πάροδο (6) μηνών από τη σχετική έγγραφη όχληση του Αναδόχου από την Αναθέτουσα Αρχή. Κατά την παράδοση, ο Ανάδοχος οφείλει να παραδώσει όλα τα σχέδια, εγχειρίδια συντήρησης, λειτουργίας Ή/Μ εξοπλισμού καθώς και οιαδήποτε άλλα έγγραφα και στοιχεία, τεχνικά ή μη, τα οποία σχετίζονται με τη λειτουργία ή επηρεάζουν τη λειτουργία της εγκατάστασης, τα οποία πρέπει να ανταποκρίνονται στην πραγματική κατάσταση της, σύμφωνα και με τους όρους της παρ. 2, του άρθρου 22, της Ειδικής Συγγραφής Υποχρεώσεων.

3. Η Α.Α αποκτά χωρίς οποιαδήποτε πληρωμή προς τον Ανάδοχο κάθε προσάρτημα, κατασκευή, εγκατάσταση και στοιχείο εξοπλισμού, συμπεριλαμβανομένου κάθε στοιχείου ηλεκτρονικού εξοπλισμού, λογισμικού ή περιφερειακών και όλα τα λοιπά δικαιώματα και στοιχεία ενεργητικού του Αναδόχου τα οποία απέκτησε ή χρησιμοποίησε σε σχέση με τη μελέτη, κατασκευή, ολοκλήρωση, θέση σε λειτουργία και τη συντήρηση της εγκατάστασης. Ο Ανάδοχος υποχρεούται να συνεργασθεί πλήρως με την Αναθέτουσα Αρχή στη λειτουργία της εγκατάστασης προκειμένου να εξασφαλισθεί η απρόσκοπτη μεταβίβαση της λειτουργίας αυτής.

4. Μετά το πέρας των εργασιών επακολουθεί η οριστική παραλαβή του με σύνταξη του σχετικού πρακτικού παραλαβής από την Ε.Π.Π.Ε κατά τα προβλεπόμενα στο άρθρο 219 ν. 4412/16. Πρέπει να διενεργηθεί μέσα σε τριάντα (30) ημέρες από τη λήξη του αντικείμενου. Αν η οριστική παραλαβή δεν διενεργηθεί μέσα σε αυτήν την προθεσμία, θεωρείται ότι έχει συντελεσθεί αυτοδίκαια.

28. ΑΜΟΙΒΗ ΤΟΥ ΑΝΑΔΟΧΟΥ - ΟΡΟΙ ΠΛΗΡΩΜΗΣ

Ή αμοιβή του Αναδόχου θα προσδιορίζεται με βάση τα ποσοστά της αμοιβής του επι των εσοδών του ΣΕΣ συμπεριλαμβανομένου τις προβλέψεις του άρθρου 20. Αναλυτικότερα:

16. Βάση για τον υπολογισμό της συνολικής αμοιβής του Αναδόχου αποτελεί η δεσμευτική Οικονομική του Προσφορά.

17. Ο Ανάδοχος με την ολοκλήρωση της εγκατάστασης και μετά την έναρξη περιόδου λειτουργίας του ΣΕΣ, υποβάλλει διμηνιαίο λογαριασμό με το [●]% των καθαρών εσόδων του Σ.Ε.Σ. και θα συμπεριλάβει τυχόν αποζημιώσεις που προκύπτουν από την εφαρμογή του άρθρου 22 για εκείνο το δίμηνο. Μαζί με τον λογαριασμό θα υποβάλλει όλα τα απαιτούμενα δικαιολογητικά πληρωμής κατά τις προβλέψεις του ν. 4412/16 και το αντίστοιχο τιμολόγιο. Για τυχόν καθυστερήσεις πληρωμής του Αναδόχου εφαρμόζονται συμπληρωματικά οι προβλέψεις του ν. 4152/13.

18. Η Α.Α υποχρεούται εντός δεκαπέντε (15) ημερών από την υποβολή του λογαριασμού (με το τιμολόγιο και τα αντίστοιχα δικαιολογητικά) να εκδώσει τη «Βεβαίωση Διμηνιαίας Αμοιβής συμπεριλαμβανομένου Φ.Π.Α.» ποσού ίσου με το ποσό που αναγράφεται στον λογαριασμό. Ή έκδοση της

«Βεβαίωσης Διμηνιαίας Αμοιβής συμπεριλαμβανομένου Φ.Π.Α.» συνιστά πράξη ρητής έγκρισης και εκκαθάρισης του λογαριασμού.

19. Σε περίπτωση άπρακτης παρέλευσης της 15 ήμερης προθεσμίας ο διμηνιαίος λογαριασμός του Αναδόχου θεωρείται αυτοδικαίως εγκεκριμένος και εκκαθαρισμένος και συνιστά από μόνος του νόμιμο τίτλο πληρωμής του Αναδόχου.

20. Ο Ανάδοχος θα υποβάλλει αντίγραφο της «Βεβαίωσης Διμηνιαίας Αμοιβής συμπεριλαμβανομένου ΦΠΑ» ή, εφόσον αυτή δεν έχει εκδοθεί εμπρόθεσμα, αντίγραφο του εγκεκριμένου (αυτοδίκαια) λογαριασμού στον Μεσεγγυούχο. Αυτή, στο πλαίσιο της Σύμβασης Μεσεγγύησης υποχρεούται εντός 5 εργάσιμων ημερών από της υποβολής των παραπάνω στοιχείων, να εξοφλήσει ολοσχερώς το ποσό που αναγράφεται στη βεβαίωση ή στον λογαριασμό, εφόσον το ποσό που ευρίσκεται στον Ειδικό Καταπιστευτικό Λογαριασμό επαρκεί γι' αυτό. Η εξόφληση του ποσού θα γίνεται δια μεταφοράς του από τα εισπραττόμενα έσοδα Σ.Ε.Σ. που έχουν κατατεθεί στον Ειδικό Καταπιστευτικό Λογαριασμό, στον λογαριασμό του Αναδόχου που θα υποδειχθεί. Μετά την εξόφληση της διμηνιαίας αμοιβής του Αναδόχου το υπόλοιπο ποσό του ειδικού Καταπιστευτικού Λογαριασμού θα κατατίθεται σε τραπεζικό λογαριασμό του Δήμου

21. Σε περίπτωση που για οποιοδήποτε λόγο το ποσό που ευρίσκεται στον Ειδικό Καταπιστευτικό Λογαριασμό δεν επαρκεί για την ολοσχερή εξόφληση της πληρωμής του Αναδόχου τότε ισχύουν τα εξής Καταρχήν, εντός της ίδιας ως άνω προθεσμίας των 5 εργάσιμων ημερών (αρχομένης από της υποβολής από τον Ανάδοχο αντιγράφου της «Βεβαίωσης Διμηνιαίας Αμοιβής συμπεριλαμβανομένου ΦΠΑ» ή του εγκεκριμένου (αυτοδίκαια) λογαριασμού θα μεταφέρεται στον λογαριασμό του Αναδόχου ό,τι ποσό ευρίσκεται στον Ειδικό Καταπιστευτικό Λογαριασμό ως μερική εξόφληση της αμοιβής του. Περαιτέρω, η Μεσεγγυούχος, εντός της ίδιας ως άνω προθεσμίας, θα γνωστοποιεί στην Α.Α – με παράλληλη κοινοποίηση και στον Ανάδοχο – το ακριβές ποσό που αποδέσμευσε έναντι του ποσού που αναγράφει η Βεβαίωση ή ο λογαριασμός και το ακριβές ποσό που υπολείπεται για την πλήρη κάλυψη του ποσού διμηνιαίας αμοιβής. Ανεξαρτήτως της ως άνω γνωστοποίησης, ο Δήμος, εντός μηνός από της μερικής εξοφλήσεως του Αναδόχου υποχρεούται να συμπληρώσει δια του τακτικού του προϋπολογισμού και μέσα σε διάστημα (3) μηνών το υπόλοιπό πληρωμής που δεν καλύφθηκε από τον Ειδικό Λογαριασμό.

22. Σε περίπτωση που ο Δήμος καθυστερεί την εξόφληση της αμοιβής του Αναδόχου, είτε η καθυστέρηση αφορά στο σύνολο είτε σε μέρος της αμοιβής του πέραν των δύο (2) μηνών από την ρητή ή αυτοδίκαια έγκριση του λογαριασμού (όποιο συντελεστεί πρώτο), τότε, ο Ανάδοχος δικαιούται να αναστείλει η διακόψει την παροχή των υπηρεσιών του, έως ότου αρθεί ο λόγος αναστολής ή διακοπής. Καθ' όλη τη διάρκεια αναστολής – διακοπής δικαιούται παράταση ίση με το χρόνο αναστολής – διακοπής και αποζημίωση για τις θετικές του ζημίες κατά τον χρόνο αυτόν. Δικαιούται επίσης να αναζητήσει δικαστικά την είσπραξη της αμοιβής που του οφείλεται. Σε περίπτωση καθυστέρησης εξόφλησης πέραν των τριών (3) μηνών από την ρητή ή αυτοδίκαια έγκριση του λογαριασμού (όποιο συντελεστεί πρώτο), είτε η καθυστέρηση αφορά στο σύνολο είτε σε μέρος της αμοιβής, τότε, ο ανάδοχος έχει δικαίωμα να καταγγείλει τη ΣΠΥ για τον λόγο ότι ο Δήμος δεν εκπληρώνει τις συμβατικές του υποχρεώσεις και να διεκδικήσει νομιμότοκα κατά τις προβλέψεις του ν. 4152/13 το σύνολο των ανεξοφλητων αμοιβών του έως την ημερομηνία καταγγελίας, χωρίς να αποκλείεται τυχόν περαιτέρω αποζημίωσή του από άλλες νόμιμες αιτίες (λ.χ. διαφυγόν κέρδος, ηθική βλάβη κ.ο.κ.).

23. Κάθε καθυστέρηση πληρωμής επιβαρύνεται με την νόμιμη τοκοφορία κατά τα προβλεπόμενα στο ν. 4152/13

24. Ο Δήμος υποχρεούται εντός διαστήματος 60 ημερών από την υπογραφή της παρούσας, να υπογράψει τη Σύμβαση Μεσεγγύησης που επισυνάπτεται ως παράρτημα 1 της παρούσας ΣΠΥ και να την υποβάλλει νομίμως στην Οικονομική Υπηρεσία του Δήμου. Σε περίπτωση άπρακτης παρέλευσης της 60ήμερης προθεσμίας υπογραφής, το Παράρτημα θεωρείται τεκμαρτώς υπογραφέν εκ μέρους του Δήμου,

περίπτωση που εξομοιούται πλήρως με τη ρητή υπογραφή του Παραρτήματος, και συνεπώς, όλοι οι όροι που περιλαμβάνονται σε αυτό λογίζονται απολύτως αποδεκτοί και δεσμευτικοί από τα μέρη.

25. Για την πληρωμή του Αναδόχου θα δημιουργηθεί Ειδικός Λογαριασμός (escrow account) σε αναγνωρισμένο Πιστωτικό Ίδρυμα και σύμφωνα με την υφιστάμενη νομοθεσία. Το ίδρυμα θα λειτουργεί ως Μεσεγγυούχος με αρμοδιότητα την αποδέσμευση των διμηνιαίων αμοιβών του Αναδόχου, με βάση τη ΣΠΥ και τη Σύμβαση Μεσεγγύησης του Παραρτήματος 1 της παρούσας ΣΠΥ. Στον λογαριασμό αυτό θα κατατίθενται τα έσοδα του Σ.Ε.Σ και θα αποδεσμεύονται ανά δίμηνο για την πληρωμή του Αναδόχου σύμφωνα με τις προβλέψεις της παρούσας ΣΠΥ.

26. Το Παραρτήμα 1 αποτελεί αναπόσπαστο μέρος της παρούσας ΣΠΥ άρρηκτα συνδεδεμένο με αυτήν και όχι αποσπαστή διοικητική σύμβαση με τυχόν συμπληρωματικές, επί της ΣΠΥ, συμφωνίες. Οι περιοδικές διμηνιαίες πληρωμές του Αναδόχου θα πραγματοποιούνται από τον Ειδικό Λογαριασμό (escrow account) που θα τηρείται για το συγκεκριμένο έργο και στον οποίο θα κατατίθεται τα έσοδα του Σ.Ε.Σ για την εξόφληση των ποσών που θα βεβαιώνονται στις εκάστοτε πιστοποιήσεις, ήτοι «Βεβαίωση Διμηνιαίας Αμοιβής συμπεριλαμβανομένου ΦΠΑ» ή λογαριασμό όπως αναγράφεται στη Σύμβαση του Παραρτήματος 1.

27. Στο τέλος κάθε Οικονομικού Έτους, θα γίνεται η τελική εκκαθάριση και εάν προκύπτει χρεωστικό ποσό προς τον Ανάδοχο θα καταβάλλεται εντός ενός μηνός από την έναρξη ισχύος του Προϋπολογισμού του Δήμου για το εκάστοτε νέο Οικονομικό Έτος. Στην περίπτωση που προκύπτει πιστωτικό υπόλοιπο θα καλείται ο Ανάδοχος να το καταβάλει άμεσα (εντός μηνός από την εκκαθάριση), ενώ μπορεί να προβλεφθεί και η συμψηφιστική λειτουργία για το σύνολο του ποσού στους αμέσως επομένους λογαριασμούς. Από το προκύπτον ποσό της αμοιβής του Αναδόχου, θα αφαιρούνται ποινικές ρήτρες οι οποίες έχουν επιβληθεί και δεν έχουν καταβληθεί μέχρι εκείνη τη χρονική στιγμή.

28. Ως χρόνοι αναφοράς για την εμπρόθεσμη ολοκλήρωση των εργασιών του Αναδόχου, θεωρούνται οι χρόνοι που αναφέρονται στην ΣΠΥ.

29. Ός προς τα δικαιολογητικά πληρωμής και λοιπά στοιχεία ισχύουν τα όσα αναφέρονται στο άρθρο 200 του νόμου 4412/2016. Η πληρωμή θα γίνεται μετά την αφαίρεση όλων των νόμιμων κρατήσεων. Ο Ανάδοχος επιβαρύνεται με κάθε άλλη νόμιμη ασφαλιστική εισφορά, κράτηση υπέρ νομικών προσώπων ή άλλων οργανισμών η οποία κατά νόμο βαρύνει τον Ανάδοχο. Σε ότι αφορά την απελευθέρωση του ποσού αμοιβής του Αναδόχου από το escrow account, αρκεί, είτε η επίδειξη της «Βεβαίωσης Διμηνιαίας Πληρωμής, συμπεριλαμβανομένου του ΦΠΑ» που εξομοιώνεται με πράξη ρητής έγκρισης και εκκαθάρισης του λογαριασμού, είτε, σε περίπτωση άπρακτης παρέλευσης της προθεσμίας εκδόσεώς της, ο αυτοδικαίως εγκεκριμένος και εκκαθαρισμένος διμηνιαίος λογαριασμός του Αναδόχου που θα θεωρείται ότι συνιστά στην περίπτωση αυτή από μόνος του νόμιμο τίτλο πληρωμής του.

30. Το ποσό που αναγράφεται στο πιστοποιητικό θα αναγράφει την πληρωτέα αμοιβή του Αναδόχου μετά τις νόμιμες κρατήσεις.

29. ΤΡΟΠΟΠΟΙΗΣΗ ΤΗΣ ΣΠΥ

Η ΣΠΥ δύναται να τροποποιείται χωρίς νέα διαδικασία σύναψης στις περιπτώσεις που προβλέπονται στο άρθρο 132 (ν.4412/2016), ύστερα από γνωμοδότηση του αρμοδίου Οργάνου της Αναθέτουσας Αρχής.

30. ΔΙΚΑΙΟΔΟΣΙΑ ΚΑΙ ΕΦΑΡΜΟΣΤΕΟ ΔΙΚΑΙΟ - ΕΠΙΛΥΣΗ ΔΙΑΦΟΡΩΝ

Σε ό,τι αφορά το καθεστώς δικαιοδοσίας, το εφαρμοστέο δίκαιο και την διαδικασία επίλυσης διαφορών, αναφέρονται τα εξής: α. Για κάθε διαφωνία ή διαφορά σχετική με το περιεχόμενο της ΣΠΥ, ο Δήμος και ο Ανάδοχος καταβάλλουν κάθε δυνατή προσπάθεια για εξώδικη λύση της, σύμφωνα με τους κανόνες της καλής πίστης και των χρηστών συναλλακτικών ηθών, β. Εάν η διαφωνία εξακολουθεί, θα επιλύεται με

προσφυγή στη διαιτησία, εφόσον όλα τα μέρη συμφωνούν σε αυτήν που θα διεξάγεται από Τριμελή Επιτροπή, στην οποία μετέχουν, η Α.Α, ο Ανάδοχος με έναν διαιτητή της αρεσκείας τους και ένας επιδιαιτητής κοινής αποδοχής. Οι αποφάσεις της τριμελούς διαιτητικής αρχής λαμβάνονται κατά πλειοψηφία χωρίς να απαιτείται καμία άλλη έγκριση. γ) Εάν η διαδικασία διαιτησία δεν είναι αποδεκτή από όλα τα μέρη ή είναι ανέφικτη ή ανεφάρμοστη οι έννομες σχέσεις και διαφορές που θα προκύπτουν από την κατάρτιση, εκτέλεση και ερμηνεία της ΣΠΥ μεταξύ του Δήμου και του Αναδόχου, καθώς και από κάθε άλλη πράξη ή παράλειψη οργάνου του Δήμου ή άλλου συμβαλλόμενου με τον Δήμο και πάντοτε σε σχέση με τη συγκεκριμένη ΣΠΥ, θα διέπονται από το ελληνικό δίκαιο, αποκλειστικά δε αρμόδια για την επίλυση κάθε προκύπτουσας διαφοράς των συμβαλλομένων θα είναι τα καθ' ύλη αρμόδια δικαστήρια.

31. ΓΝΩΣΤΟΠΟΙΗΣΕΙΣ - ΚΟΙΝΟΠΟΙΗΣΕΙΣ

Οι γνωστοποιήσεις – κοινοποιήσεις στα πλαίσια της παρούσας ΣΠΥ, ορίζονται ως εξής:

1. Σε όποιο σημείο της ΣΠΥ υπάρχει διάταξη για τη γνωστοποίηση ή κοινοποίηση οποιουδήποτε γεγονότος ή δήλωσης οποιουδήποτε προσώπου, εκτός εάν άλλως ορίζεται στην ΣΠΥ, η ειδοποίηση θα γίνεται εγγράφως, μέσω τηλεομοιοτυπίας ή email ή με κατάθεση του εγγράφου .
2. Κάθε ειδοποίηση είναι έγκυρη όταν γίνεται εγγράφως και περιέχει αίτημα βεβαίωσης παραλαβής.
3. Ειδοποίηση με τηλεγράφημα ή τηλεομοιοτυπία ή e-mail θα είναι έγκυρη και θεωρείται ότι έγινε την ημέρα της αποστολής του. Κάθε γνωστοποίηση, κοινοποίηση ή επίδοση κάθε εγγράφου θα πραγματοποιείται εγκύρως ως προς κάθε συμβαλλόμενο στις εξής διευθύνσεις, όπως αναφέρονται στη συνέχεια : Προς την Αναθέτουσα Αρχή και προς τον Ανάδοχο.
4. Οι συμβαλλόμενοι οφείλουν να ειδοποιούν ο ένας τον άλλο για κάθε αλλαγή διεύθυνσης, κάθε δε τέτοια ειδοποίηση θα αποκτά ισχύ (15) ημέρες μετά την ειδοποίηση.

32. ΕΜΠΙΣΤΕΥΤΙΚΟΤΗΤΑ - ΕΧΕΜΥΘΕΙΑ

Το καθεστώς εμπιστευτικότητας – εχεμύθειας, ορίζεται ως εξής:

1. Η Α.Α αναλαμβάνει την υποχρέωση να διατηρήσει εμπιστευτικούς τους όρους της ΣΠΥ, και εφόσον γνωστοποιούνται σε αυτήν σαν εμπιστευτικοί. Ο Ανάδοχος δεν δικαιούται να αποκαλύψει τους χαρακτηριζόμενους ως εμπιστευτικούς όρους της ΣΠΥ χωρίς έγγραφη συναίνεση της Αναθέτουσας Αρχής.
2. Τα συμβαλλόμενα μέρη δεν δύνανται να αποκαλύπτουν εμπιστευτικές πληροφορίες στους εργαζομένους, σε εργολάβους και τράπεζες ή πιστωτικά ιδρύματα και στο λοιπό προσωπικό που απασχολούν.
3. Οι πληροφορίες αυτές δεν μπορούν επίσης να αποκαλυφθούν σε κάθε άλλο πρόσωπο, εκτός εάν απαιτείται από το νόμο ή για την προσήκουσα εκπλήρωση της ΣΠΥ.
4. Η εμπιστευτικότητα των ως άνω στοιχείων ή εγγράφων αίρεται σε δικαστικές διαφορές, κατόπιν ρητής συμφωνίας των συμβαλλομένων ή σε περίπτωση που καταστούν ευρέως γνωστά, χωρίς να έχει μεσολαβήσει παράβαση της υποχρέωσης εχεμύθειας που προβλέπεται στο παρόν άρθρο.

33. ΓΕΝΙΚΕΣ ΔΙΑΤΑΞΕΙΣ

Οι γενικής εφαρμογής διατάξεις της παρούσας ΣΠΥ, ορίζονται ως εξής:

1. Η καθυστέρηση από οποιονδήποτε συμβαλλόμενο όσον αφορά την άσκηση οποιουδήποτε δικαιώματος, βάσει της ΣΠΥ, δεν βλάπτει ούτε ερμηνεύεται ως παραίτηση από το δικαίωμα το οποίο έχει αποκτήσει.
2. Η απαλλαγή από τις υποχρεώσεις κάποιου συμβαλλόμενου από την παρούσα ΣΠΥ, πρέπει να γίνεται εγγράφως από τον χορηγούντα την απαλλαγή συμβαλλόμενο. Κάθε μεμονωμένη ή και μερική άσκηση δικαιώματος δεν εμποδίζει την περαιτέρω άσκηση αυτού ή την άσκηση οποιουδήποτε άλλου δικαιώματος.
3. Η έλλειψη νομιμότητας, η ακυρότητα ή η μη εφαρμογή οποιασδήποτε διάταξης της ΣΠΥ δεν επηρεάζει τη νομιμότητα, εγκυρότητα ή εφαρμογή οποιασδήποτε άλλης διάταξης.
4. Η Σύμβαση υπογράφεται σε ([●]) αντίτυπα, όλα δε αυτά τα αντίτυπα αποτελούν μετά την υπογραφή των ένα και το αυτό πρωτότυπο έγγραφο.

5. Ο Ανάδοχος θα διορίσει έναν εκπρόσωπο και θα του παραχωρήσει κάθε αναγκαία εξουσία για να ενεργεί για λογαριασμό του στην παρούσα ΣΠΥ, ενώ μπορεί να ανακαλέσει τον διορισμό του εκπροσώπου του και να διορίσει αντικαταστάτη.

ΟΙ ΣΥΜΒΑΛΛΟΜΕΝΟΙ

ΓΙΑ ΤΗΝ ΑΝΑΘΕΤΟΥΣΑ ΑΡΧΗ

ΓΙΑ ΤΟΝ ΑΝΑΔΟΧΟ

ΠΑΡΑΡΤΗΜΑ VII – Σχέδιο Σύμβασης Μεσεγγύησης

Στ[●] [●]στις [●]-[●]-20[●], ημέρα [●] οι κατωτέρω συμβαλλόμενοι:

1. Το Νομικό Πρόσωπο [●] με την επωνυμία «[●]», που εδρεύει [●] και εκπροσωπείται νόμιμα, για την υπογραφή της παρούσας, από [●] καλούμενο εφεξής «Μεσεγγυούχος».
2. Ο Οργανισμός Τοπικής Αυτοδιοίκησης α' βαθμού με την επωνυμία «[●]», και εκπροσωπείται νόμιμα από τον [●] κ. [●] εφεξής καλούμενος «Οφειλέτης».
3. Της εταιρείας με την επωνυμία «[●]», που εδρεύει στην [●] και εκπροσωπείται νόμιμα από τον [●] κ. [●], εφεξής καλούμενη «Δικαιούχος».

Συμφώνησαν και συναποδέχθηκαν τα ακόλουθα:

ΑΡΘΡΟ 1: ΠΡΟΟΙΜΙΟ

- 1.1 Με την υπ' Αριθμ. [●] απόφαση τ[●] [●] του Οφειλέτη κατακυρώθηκε το έργο «Εγκατάσταση & Λειτουργία Συστήματος Ελεγχόμενης Στάθμευσης (εφεξής ΣΕΣ) στον Δήμο Καλαμάτας» στον Δικαιούχο και υπεγράφη η από [●] Σύμβαση Παροχής Υπηρεσιών (ΣΠΥ).
- 1.2 Ο προϋπολογισμός της ΣΠΥ ανέρχεται στο ποσό των [●]€ (συμπεριλαμβανομένου του ΦΠΑ) από τα έσοδα των τελών στάθμευσης που θα προκύψουν από τη λειτουργία του ΣΕΣ που θα υλοποιηθεί στα πλαίσια της ΣΠΥ [●] εκτεινόμενα στο σύνολο της διάρκειας της ΣΠΥ για 5 έτη.
- 1.3 Η Οικονομική επιτροπή του Δήμου Καλαμάτας με την υπ' Αριθμ. [●]/20[●] απόφασή της αποφάσισε τη σύσταση Ειδικού Καταπιστευτικού (Δεσμευμένου) Λογαριασμού στον οποίο θα κατατίθενται τα εισπραττόμενα τέλη στάθμευσης από τη χρήση του ΣΕΣ.
- 1.4 Με την υπ' Αριθμ. [●]/20[●] Απόφασης Κατακύρωσης της Οικονομικής Επιτροπής και την από [●] Οικονομική Προσφορά του δικαιούχου οριστικοποιήθηκε το τελικό ποσοστό επί των εσόδων που θα εισπράττει ο δικαιούχος ανά δίμηνο, καθώς το τελικό μέγιστο ποσό που μπορεί να εισπράξει συνολικά στην επταετία.

ΑΡΘΡΟ 2: ΑΝΤΙΚΕΙΜΕΝΟ ΤΗΣ ΣΥΜΒΑΣΗΣ

Ήδη με την παρούσα ο Οφειλέτης και ο Δικαιούχος συμφωνούν και συναποδέχονται να ορισθεί ο Μεσεγγυούχος χειριστής και Μεσεγγυούχος του escrow account και χορηγούν σε αυτόν την ανέκκλητη εντολή και εξουσιοδότηση να προβεί στις ενέργειες που θα συμφωνηθούν ειδικότερα στη Σύμβαση αυτή. Προς εξυπηρέτηση της παραπάνω συμφωνίας, ο Οφειλέτης και ο Δικαιούχος συμφωνούν ότι το ποσό των εισπραττόμενων τελών στάθμευσης από τη χρήση του Σ.Ε.Σ. θα κατατίθεται σε **Ειδικό Καταπιστευτικό (Δεσμευμένο) Λογαριασμό (escrow account) του Μεσεγγυούχου**, το οποίο θα αποδεσμεύεται και θα εκταμιεύεται προς τον Ανάδοχο και στον Δήμο, σύμφωνα με τη διαδικασία που περιγράφεται στο άρθρο 3 της παρούσας.

Για τον σκοπό αυτό ο Δικαιούχος και ο Δήμος συστήνει τον υπ' αριθ. [●] Ειδικό Καταπιστευτικό (Δεσμευμένο) Λογαριασμό (εφεξής καλούμενο «Λογαριασμός») στον Μεσεγγυούχο, στον οποίο θα κατατίθενται τα τέλη στάθμευσης από τη χρήση του Σ.Ε.Σ.

ΑΡΘΡΟ 3: ΟΡΟΙ ΚΑΙ ΠΡΟΫΠΟΘΕΣΕΙΣ ΔΕΣΜΕΥΣΗΣ ΤΟΥ ΛΟΓΑΡΙΑΣΜΟΥ

Ο Οφειλέτης και ο Δικαιούχος παρέχουν ήδη με την παρούσα τις ειδικές ακόλουθες εντολές και εξουσιοδοτήσεις προς τον Μεσεγγυούχο για την κίνηση του λογαριασμού, σύμφωνα με τους παρακάτω ειδικούς όρους και προϋποθέσεις, οι οποίες συμφωνούνται ως ανέκκλητες λόγω της φύσεως και του σκοπού τους:

- Δεδομένου ότι οι αμοιβές του Δικαιούχου, είναι σε διμηνιαία βάση, ο Δικαιούχος υποχρεούται να υποβάλει προς το Μεσεγγυούχο πιστοποιητικό «Βεβαίωση Διμηνιαίας Αμοιβής συμπεριλαμβανομένου του ΦΠΑ», που θα συντάσσεται και θα υπογράφεται από την Α.Α του Οφειλέτη, άλλως, σε περίπτωση που δεν έχει εκδοθεί τέτοια βεβαίωση εντός της προβλεπόμενης στο άρθρο 29 της Σ.Π.Υ προθεσμίας, αντίγραφο ή του εγκεκριμένου (αυτοδίκαια) λογαριασμού που συνιστά από μόνος του νόμιμο τίτλο πληρωμής του Αναδόχου..

- Με την προσκόμιση της Βεβαίωσης Διμηνιαίας Πληρωμής ή του εγκεκριμένου (αυτοδίκαια) λογαριασμού, ο Μεσεγγυούχος υποχρεούται εντός (5) πέντε εργάσιμων ημερών να αποδεσμεύει το αντίστοιχο ποσό από τον escrow account στον τελικό λογαριασμό του δικαιούχου και σε περίπτωση υπαίτιας καθυστέρησης θα είναι υπόχρεος ανόρθωσης κάθε ζημίας που υφίσταται ο Δικαιούχος. Το υπόλοιπο ποσό του escrow account μετά την πληρωμή του Δικαιούχου αποδεσμεύεται στον τελικό λογαριασμό του οφειλέτη
- Σε περίπτωση που για οποιοδήποτε λόγο δεν επαρκεί το ποσό που διατίθεται στον escrow account για κάλυψη της συνολικής αμοιβής διμήνου, τότε ο μεσεγγυούχος εντός της ίδιας ως άνω προθεσμίας των 5 εργάσιμων ημερών αποδεσμεύει το διαθέσιμο υπόλοιπο του escrow account και γνωστοποιεί, εντός της ίδιας προθεσμίας, στην Α.Α το ακριβές ποσό που αποδέσμευσε, και το χρηματικό ποσό που υπολείπεται για την πλήρη κάλυψη του ποσού διμηνιαίας αμοιβής (βάση του πιστοποιητικού ή του εγκεκριμένου (αυτοδίκαια) λογαριασμού). Ο Δήμος υποχρεούται να συμπληρώνει το υπόλοιπο εντός μηνός δια του τακτικού του προϋπολογισμού ή δια κάθε άλλου εσόδου του.

ΑΡΘΡΟ 4: ΔΙΑΡΚΕΙΑ ΣΥΜΒΑΣΗΣ - ΑΜΟΙΒΗ

- 4.1** Το παρόν συμφωνητικό εκκινεί από την ημερομηνία υπογραφής του και διαρκεί καθόλη τη διάρκεια της Κύριας Σύμβασης Έργου, καταλαμβάνοντας τυχόν παρατάσεις, επεκτάσεις, επαναλήψεις ή συμπληρώσεις της, έως της τελικής ολοκλήρωσής της και της εκκαθάρισεως των σχετικών λογαριασμών μεταξύ Οφειλέτη και Δικαιούχου.
- 4.2** Η αμοιβή του Μεσεγγυούχου για την παροχή των υπηρεσιών και την εκτέλεση των εντολών που του χορηγούνται ορίζεται στο ποσό των [●] για κάθε συναλλαγή και θα βαρύνει τον Δικαιούχο.
- 4.3** Ρητά συμφωνείται ότι τυχόν έξοδα ηλεκτρονικής μεταφοράς ποσών σε λογαριασμούς των Καταθετών βαρύνουν τον Δικαιούχο και τον Οφειλέτη αντίστοιχα.
- 4.4.** Σε περίπτωση λήξης του συμβατικού χρόνου, όπως ορίστηκε παραπάνω, το παρόν συμφωνητικό λύεται αυτοδικαίως και το τυχόν υπολειπόμενο δεσμευμένο προϊόν θα αποδεσμεύεται και θα αποδίδεται από το Μεσεγγυούχο στον Οφειλέτη εντός πέντε (5) εργάσιμων ημερών με μεταφορά στον υπ' Αριθμ. GR[●] τραπεζικό λογαριασμό αυτού, που τηρείται στην Τράπεζα της Ελλάδος, κατόπιν ειδικής προς τούτο εντολής του Οφειλέτη που θα χορηγείται προς το Μεσεγγυούχο.

ΑΡΘΡΟ 5: ΛΟΙΠΟΙ ΟΡΟΙ

- 5.1** Ο Μεσεγγυούχος δεν θα δύναται να εκτελέσει οποιοσδήποτε οδηγίες ή εντολές από τον Οφειλέτη πλην αυτών που περιγράφονται στο άρθρο 4 της παρούσας.
- 5.2** Όλοι οι όροι της παρούσας συνομολογούνται ως ουσιώδεις και κάθε τροποποίησή τους θα γίνει αποκλειστικά εγγράφως. Κάθε περίπτωση παράβασης των υποχρεώσεων που προβλέπονται παρέχει δικαίωμα αποζημίωσης του θιγόμενου μέρους έναντι του υπαιτίου, η δε μη ενάσκηση τυχόν δικαιωμάτων αποζημίωσης επί μακρού χρόνου δεν συνιστά παραίτηση εξ αυτών. Τα μέρη συμφωνούν και εγγυώνται ότι θα τηρήσουν τις υποχρεώσεις και δικαιώματα που απορρέουν από την Σύμβαση αυτή καθ' όλη τη διάρκειά της. Πάντως συμφωνείται ρητά, ότι σε περίπτωση που αυτή καταγγελλεί από οποιοδήποτε μέρος οι όροι της θα εξακολουθούν να ισχύουν έως της εκδόσεως αμετάκλητης δικαστικής αποφάσεως αναγνωρίσεως ή μη της βασιμότητας του λόγου καταγγελίας. Τυχόν καταγγελία δύναται να γίνει μόνο για σπουδαίο λόγο.
- 5.3** Η παρούσα Σύμβαση διέπεται από το ελληνικό δίκαιο. Τα μέρη συμφωνούν ότι αποκλειστική αρμοδιότητα για κάθε διαφορά από το παρόν έχουν τα Δικαστήρια Αθηνών.
- 5.4** Για κάθε άλλο ζήτημα που δεν προβλέπει η παρούσα ισχύουν τα προβλεπόμενα στο Σ.Π.Υ

Η παρούσα συντάσσεται σε [●] ([●]) αντίτυπα και, αφού αναγνώσθηκε και βεβαιώθηκε, υπογράφεται, όπως ακολουθεί.

ΓΙΑ ΤΟ ΜΕΣΕΓΓΥΟΥΧΟ

ΓΙΑ ΤΟΝ ΟΦΕΙΛΕΤΗ

ΓΙΑ ΤΟΝ ΔΙΚΑΙΟΥΧΟ