



ΑΝΑΡΤΗΤΕΑ

ΕΛΛΗΝΙΚΗ ΔΗΜΟΚΡΑΤΙΑ
ΥΠΟΥΡΓΕΙΟ ΥΠΟΔΟΜΩΝ ΚΑΙ ΜΕΤΑΦΟΡΩΝ
ΓΕΝΙΚΗ ΓΡΑΜΜΑΤΕΙΑ ΥΠΟΔΟΜΩΝ
ΓΕΝΙΚΗ Δ/ΝΣΗ ΑΠΟΚΑΤΑΣΤΑΣΗΣ ΕΠΙΠΤΩΣΕΩΝ
ΦΥΣΙΚΩΝ ΚΑΤΑΣΤΡΟΦΩΝ (Γ.Δ.Α.Ε.Φ.Κ.)
Δ/ΝΣΗ ΑΠΟΚΑΤΑΣΤΑΣΗΣ ΕΠΙΠΤΩΣΕΩΝ
ΦΥΣΙΚΩΝ ΚΑΤΑΣΤΡΟΦΩΝ ΚΕΝΤΡΙΚΗΣ ΕΛΛΑΔΟΣ
(Δ.Α.Ε.Φ.Κ. – Κ.Ε.) (Δ26)
ΤΜΗΜΑ ΣΥΝΤΟΝΙΣΜΟΥ, ΣΧΕΔΙΑΣΜΟΥ
ΚΑΙ ΜΕΛΕΤΩΝ

Ταχ. Δ/ση : Ι. Κόνιαρη 43 & Λ. Κατσώνη
Ταχ. Κώδ. : 114 71 ΑΘΗΝΑ
Πληροφορίες : Ν. Καρπούζου
Τηλέφωνο : 210 87 04 707, -709
E-mail : daefk@ggde.gr

Αθήνα, 13 Ιουλίου 2021

Αρ. Πρωτ.: Δ.Α.Ε.Φ.Κ.-Κ.Ε./9398 /Α325

Σχετ. : 1537/19, 1889/19, 2430/19, 2980/19,
3087/19, 3537/19, 3881/19, 8049/20, 9183/20,
8191/21, 1569/21, 1464/21, 6352/21, 8000/21,
8191/21, 8547/21, 8631/21, 10093/21,
10204/21, 10581/21 , 10731/21

Α Π Ο Φ Α Σ Η

ΘΕΜΑ: Χορήγηση Στεγαστικής Συνδρομής για την αποκατάσταση των ζημιών σε κτίρια από τις κατολισθήσεις του Ιανουαρίου 2019 σε περιοχές του Δήμου Καλαμάτας της Περιφερειακής Ενότητας Μεσσηνίας της Περιφέρειας Πελοποννήσου.

**ΟΙ ΥΠΟΥΡΓΟΙ
ΟΙΚΟΝΟΜΙΚΩΝ -
ΑΝΑΠΤΥΞΗΣ ΚΑΙ ΕΠΕΝΔΥΣΕΩΝ -
ΕΣΩΤΕΡΙΚΩΝ -
ΥΠΟΔΟΜΩΝ ΚΑΙ ΜΕΤΑΦΟΡΩΝ**

Σύμφωνα με τις διατάξεις:

1. Της από 28.07.1978 Πράξης Νομοθετικού Περιεχομένου του Προέδρου της Δημοκρατίας «περί αποκαταστάσεως ζημιών εκ των σεισμών 1978 εις περιοχή Βορείου Ελλάδος κλπ. και ρυθμίσεως ετέρων συναφών θεμάτων» που κυρώθηκε, τροποποιήθηκε και συμπληρώθηκε με τον ν. 867/1979 (Α' 24), καθώς και του άρθρου 10 του ν. 2576/1998 (Α' 25), όπως τροποποιήθηκε με το άρθρο 84 του ν. 4313/2014 (Α' 261), βάσει του οποίου εκδίδεται η παρούσα απόφαση.
2. Του άρθρου 2 της από 26.03.1981 Πράξης Νομοθετικού Περιεχομένου του Προέδρου της Δημοκρατίας «περί αποκαταστάσεως ζημιών εκ των σεισμών 1981» που κυρώθηκε με το άρθρο πρώτο του ν. 1190/1981 (Α' 203) καθώς και τις διατάξεις του άρθρου πέμπτου του ν. 1190/1981 (Α' 203) όπως τροποποιήθηκε και συμπληρώθηκε με τις παρ. 42 και 43 του άρθρου 1 του ν. 2412/1996 «Μεταφορά αρμοδιοτήτων από το Υπουργικό Συμβούλιο σε άλλα Κυβερνητικά όργανα και άλλες διατάξεις» (Α' 123).
3. Του ν. 128/1975 «περί τροποποιήσεως και συμπληρώσεως διατάξεων τινών αναφερομένων εις την λειτουργία του χρηματοδοτικού συστήματος» (Α' 178), όπως τροποποιήθηκε και ισχύει.

4. Του τελευταίου εδάφιου της παρ. 3 του άρθρου 3 του ν. 1266/1982 «Περί οργάνων ασκήσεως της νομισματικής, πιστωτικής και συναλλαγματικής πολιτικής και άλλες διατάξεις» (Α' 81), όπως συμπληρώθηκε με την παρ. 6 του άρθρου 25 του ν. 1418/1984 «Περί Δημοσίων Έργων και ρυθμίσεις συναφών θεμάτων» (Α' 23).
5. Της παρ. 3 του άρθρου 1 του ν. 1283/1982 «Για τις προθεσμίες υποβολής αιτήσεων δανειοδότησης των σεισμοπλήκτων και τη ρύθμιση άλλων θεμάτων» (Α' 114).
6. Του ν. 3861/2010 «Ενίσχυση της διαφάνειας με την υποχρεωτική ανάρτηση νόμων και πράξεων των κυβερνητικών, διοικητικών και αυτοδιοικητικών οργάνων στο Διαδίκτυο "Πρόγραμμα Διαύγεια" και άλλες διατάξεις» (Α' 112), όπως ισχύει.
7. Των άρθρων 20, 23, 77, 79 και 80 του ν. 4270/2014 «Αρχές δημοσιονομικής διαχείρισης και εποπτείας (ενσωμάτωση της Οδηγίας 2011/85/ΕΕ) – δημόσιο λογιστικό και άλλες διατάξεις» (Α' 143), όπως τροποποιήθηκε με τον ν.4337/2015 (Α' 129), και ισχύει.
8. Του άρθρου 64 του ν.4602/08.03.2019 (Α'45) που αφορά στην τροποποίηση διατάξεων του ν. 4258/2014 (Α'94).
9. Του ν. 4624/2019 «Αρχή Προστασίας Δεδομένων Προσωπικού Χαρακτήρα, μέτρα εφαρμογής του Κανονισμού (ΕΕ) 2016/679 του Ευρωπαϊκού Κοινοβουλίου και του Συμβουλίου της 27ης Απριλίου 2016 για την προστασία των φυσικών προσώπων έναντι της επεξεργασίας δεδομένων προσωπικού χαρακτήρα και ενσωμάτωση στην εθνική νομοθεσία της Οδηγίας (ΕΕ) 2016/680 του Ευρωπαϊκού Κοινοβουλίου και του Συμβουλίου της 27ης Απριλίου 2016 και άλλες διατάξεις» (Α 137).
10. Του π.δ/τος 80/2016 «Ανάληψη υποχρεώσεων από τους Διατάκτες» (Α' 145), όπως ισχύει.
11. Του π.δ. 123/2017 «Οργανισμός του Υπουργείου Υποδομών και Μεταφορών» (Α'151), σε συνδυασμό με το άρθρο 14 του π.δ. 84/2019 (Α'123).
12. Του π.δ. 141/2017 «Οργανισμός του Υπουργείου Εσωτερικών» (Α'180), σε συνδυασμό με το άρθρο 12 του π.δ. 84/2019 (Α' 123), όπως ισχύει.
13. Του π.δ. 142/2017 «Οργανισμός Υπουργείου Οικονομικών» (Α'181), σε συνδυασμό με το άρθρο 1 του π.δ. 84/2019 (Α'123).
14. Του π.δ. 147/2017 «Οργανισμός του Υπουργείου Οικονομίας & Ανάπτυξης» (Α'192), σε συνδυασμό με το άρθρο 2 του π.δ. 84/2019 (Α'123).
15. Του π.δ. 81/2019 «Σύσταση, συγχώνευση, μετονομασία και κατάργηση Υπουργείων και καθορισμός των αρμοδιοτήτων τους – Μεταφορά υπηρεσιών και αρμοδιοτήτων μεταξύ Υπουργείων (Α'119).
16. Του π.δ. 83/2019 «Διορισμός Αντιπροέδρου της Κυβέρνησης, Υπουργών, Αναπληρωτών Υπουργών και Υφυπουργών» (Α' 121) και της υπό στοιχεία Υ2/09.07.2019 απόφασης του Πρωθυπουργού «Σύσταση θέσεων Αναπληρωτή Υπουργού και Υφυπουργών» (Β' 2901).
17. Του π.δ. 2/2021 «Διορισμός Υπουργών, Αναπληρωτών Υπουργών και Υφυπουργών» (Α' 2).
18. Της υπό στοιχεία Υ1/08.01.2021 απόφασης του Πρωθυπουργού με θέμα «Ανάθεση αρμοδιοτήτων στον Αναπληρωτή Υπουργό Εσωτερικών Στυλιανό Πέτσα» (Β'48).
19. Της υπ'αρ. 338/2019 κοινής Απόφασης του Πρωθυπουργού και του Υπουργού Οικονομικών με θέμα «Ανάθεση αρμοδιοτήτων στον Υφυπουργό Οικονομικών, Γεώργιο Ζαββό» (Β'3051).

20. Της υπό στοιχεία Δ16α/04/773/29.11.1990 κοινής απόφασης του Υπουργού Προεδρίας και του Αναπληρωτή Υπουργού ΠΕ.ΧΩ.Δ.Ε. «περί εξαιρέσεως διοικητικών πράξεων ή εγγράφων από τον κανόνα των τριών υπογραφών» (Β' 746).
21. Της υπ' αρ. 50148/542/24.06.1992 κοινής απόφασης των Υπουργών Εθν. Οικονομίας, Οικονομικών και Βιομηχανίας, Ενέργειας και Τεχνολογίας και Εμπορίου «Περιστολή δαπανών Δημοσίου Τομέα» (Β' 420).
22. Της υπό στοιχεία οικ. 6772/Β9β/19.12.2011 απόφασης Υφυπουργού Υ.ΜΕ.Δ. «Τιμολόγιο υπολογισμού της δαπάνης των εργασιών επισκευής για την αποκατάσταση των ζημιών σε κτίρια που έχουν πληγεί από φυσικές καταστροφές (σεισμό, πυρκαγιά, πλημμύρα, κατολίσθηση) και της αντίστοιχης Στεγαστικής Συνδρομής» (Β' 3201), όπως τροποποιήθηκε με την παρ. ΙΙ της υπό στοιχεία οικ. 11756/Δ5/16.10.2018 (Β'4776, διόρθωση σφάλματος Β'5988) απόφασης του Υπουργού Υποδομών και Μεταφορών.
23. Του Κανονισμού (ΕΕ) αριθ. 651/2014 της Επιτροπής της 17ης Ιουνίου 2014 (ΟJL 187, 26-6-2014, ρ. 1-78) για την κήρυξη ορισμένων κατηγοριών ενισχύσεων ως συμβατών με την εσωτερική αγορά και κατ' εφαρμογή των άρθρων 107 και 108 της Συνθήκης (και ιδίως το άρθρο 50).
24. Του Κανονισμού (ΕΕ) αριθ. 702/2014 της Επιτροπής της 25ης Ιουνίου 2014 (ΟJL 193, 1-7-2014, ρ. 1-75) για την κήρυξη ορισμένων κατηγοριών ενισχύσεων στους τομείς της γεωργίας και δασοκομίας και σε αγροτικές περιοχές συμβιβάσιμων με την εσωτερική αγορά κατ' εφαρμογή των άρθρων 107 και 108 της Συνθήκης για τη λειτουργία της Ευρωπαϊκής Ένωσης» (και ιδίως το άρθρο 30).
25. Τον Κανονισμό (ΕΕ) αρ. 1388/2014 της Επιτροπής της 16ης Δεκεμβρίου 2014 (L 369, 24-12-2014, ρ. 37-63) για την κήρυξη ορισμένων κατηγοριών ενισχύσεων σε επιχειρήσεις που δραστηριοποιούνται στην παραγωγή, τη μεταποίηση και την εμπορία προϊόντων αλιείας και υδατοκαλλιέργειας συμβατών με την εσωτερική αγορά κατ' εφαρμογή των άρθρων 107 και 108 της Συνθήκης για τη λειτουργία της Ευρωπαϊκής Ένωσης (και ιδίως το άρθρο 44).
26. Του άρθρου 1 του παραρτήματος Ι του Κανονισμού 651/2014, του άρθρου 1 του παραρτήματος Ι του Κανονισμού 702/2014 και του άρθρου 1 του παραρτήματος Ι του Κανονισμού 1388/2014, σχετικά με τον ορισμό της «επιχείρησης».
27. Του άρθρου 90 του «Κώδικα Νομοθεσίας για την Κυβέρνηση και τα Κυβερνητικά Όργανα», που κυρώθηκε με το άρθρο πρώτο του π.δ/τος 63/2005 (Α' 98) και του άρθρου 119 του ν.4622/2019 «Επιτελικό κράτος, οργάνωση, λειτουργία και διαφάνεια της Κυβέρνησης, των κυβερνητικών οργάνων και της κεντρικής δημόσιας διοίκησης» (Α'133), καθώς και το γεγονός ότι από τις διατάξεις της παρούσας απόφασης προκαλούνται οι ακόλουθες δαπάνες:

A) Σε βάρος του Προγράμματος Δημοσίων Επενδύσεων της ΣΑΕ 069 δαπάνη ύψους **256.270 €** περίπου για την παροχή της **Δωρεάν Κρατικής Αρωγής** και των **εξόδων κίνησης των μηχανικών** που θα διενεργήσουν αυτοψίες.

B) Σε βάρος του λογαριασμού του Ν. 128/1975 (Α'/178) δαπάνη ύψους **32.000 €** περίπου για την κάλυψη των **τόκων των χορηγούμενων δανείων**.

Έχοντας υπόψη:

28. Το υπ'αρ.πρωτ. 149892/25.05.2021 έγγραφο της Αυτοτελούς Διεύθυνσης Πολιτικής Προστασίας της Περιφέρειας Πελοποννήσου, με το οποίο ζητείται η έκδοση απόφασης καθορισμού των πιστωτικών μέτρων χορήγησης Στεγαστικής Συνδρομής για την αποκατάσταση των ζημιών στα

κτήρια του Δήμου Καλαμάτας της Π.Ε. Μεσσηνίας που επλήγησαν από τις κατολισθήσεις του 2019 και βρίσκονται εντός των περιοχών που οριοθετούνται ως πληγείσες και επαπειλούμενες στο με αρ. Τ-2967/Φεβρουάριος 2019 τεύχος της Περιφερειακής Μονάδας Ηπείρου του Ινστιτούτου Γεωλογικών και Μεταλλευτικών Ερευνών (Ι.Γ.Μ.Ε.) με τίτλο «Έκθεση τεχνικογεωλογικής αναγνώρισης κατολισθητικών φαινομένων στην περιοχή της Αλαγονίας του Δήμου Καλαμάτας» και τους σχετικούς με αυτό χάρτες που συντάχθηκαν από τον μηχανικό κ. Κουτρομπή Αντώνη και υποβλήθηκαν στην υπηρεσία μας συνημμένα στο με το υπ'αρ.35155/26.4.2021 έγγραφο του Δήμου Καλαμάτας.

29. Τις αυτοψίες που διενήργησαν μηχανικοί της Γενικής Διεύθυνσης Αποκατάστασης Επιπτώσεων Φυσικών Καταστροφών στα πληγέντα κτήρια του Δήμου Καλαμάτας της Περιφερειακής Ενότητας Μεσσηνίας της Περιφέρειας Πελοποννήσου, από τις κατολισθήσεις του Ιανουαρίου 2019, και τις τεχνικές εκθέσεις τις οποίες υπέβαλαν.
30. Την υπ' αρ.πρωτ.154054/14.06.2021 Εισηγητική Έκθεση Δημοσιονομικών Επιπτώσεων της Γενικής Διεύθυνσης Οικονομικών Υπηρεσιών του Υπουργείου Υποδομών και Μεταφορών.
31. Το υπ' αρ.145161/03.06.2021 έγγραφο του Τμήματος Δημοσιονομικών Αναφορών και Κρατικών Ενισχύσεων της Δ/νσης Προϋπ/σμού & Δημοσιονομικών Αναφορών της Γεν. Δ/νσης Οικονομικών Υπηρεσιών του Υπουργείου Υποδομών & Μεταφορών.
32. Τις έκτακτες στεγαστικές και λοιπές ανάγκες που έχουν δημιουργηθεί στους κατοίκους περιοχών του Δήμου Καλαμάτας της Περιφερειακής Ενότητας Μεσσηνίας της Περιφέρειας Πελοποννήσου, από τις κατολισθήσεις του Ιανουαρίου του 2019, οι οποίες ορίζονται ως **φυσικές καταστροφές**.

Και επειδή,

- από τις κατολισθήσεις του Ιανουαρίου 2019 προκλήθηκαν ζημιές σε κτίρια του Δήμου Καλαμάτας της Περιφερειακής Μεσσηνίας της Περιφέρειας Πελοποννήσου
- έχει συνταχθεί το με αριθμό Τ-2967/Φεβρουάριος 2019 τεύχος της Περιφερειακής Μονάδας Ηπείρου του Ινστιτούτου Γεωλογικών και Μεταλλευτικών Ερευνών (Ι.Γ.Μ.Ε.) με τίτλο «Έκθεση τεχνικογεωλογικής αναγνώρισης κατολισθητικών φαινομένων στην περιοχή της Αλαγονίας του Δήμου Καλαμάτας»
- συντάχθηκαν, σε συνέχεια του προαναφερόμενου τεύχους, τρεις (3) χάρτες οριοθέτησης πληγείσων και επαπειλούμενων από τις κατολισθήσεις του Ιανουαρίου 2019 περιοχών (κλ.1:2000), στις οποίες καταγράφηκαν πληγέντα κτίρια

αποφασίζουμε:

1. ΑΠΟΚΑΤΑΣΤΑΣΗ ΚΤΙΡΙΩΝ ΛΟΓΩ ΚΑΤΟΛΙΣΘΗΣΕΩΝ

- 1.1 Εφαρμόζουμε αναλόγως τις διατάξεις της από 28.7.1978 Πράξεως Νομοθετικού Περιεχομένου «Περί αποκατάστασης ζημιών εκ σεισμών 1978 εις περιοχή Βορ. Ελλάδος κλπ.», η οποία κυρώθηκε, τροποποιήθηκε και συμπληρώθηκε με τους νόμους 867/1979 (Α' 24), 1048/1980 (Α' 101), 1133/1981 (Α'54) και 1190/1981 (Α'203), όπως ορίζεται στο άρθρο 10 του ν. 2576/1998 (Α'25) το οποίο τροποποιήθηκε με το άρθρο 84 του ν. 4313/2014 (Α' 261) καθώς και τις σχετικές κανονιστικές πράξεις που ισχύουν σήμερα, για την αποκατάσταση των ζημιών των **κτιρίων** λόγω των **κατολισθήσεων** του **Ιανουαρίου 2019**, σε **περιοχές του Δήμου Καλαμάτας** της **Περιφερειακής Ενότητας Μεσσηνίας** της **Περιφέρειας Πελοποννήσου** που απεικονίζονται ως πληγείσες και επαπειλούμενες **βάσει των από τον Απρίλιο 2021 τριών (3) χαρτών οριοθέτησης του τοπογράφου** μηχανικού κ. Κουτρομπή Αντώνη που συντάχθηκαν σε συνέχεια του με αριθμό Τ-

2967/Φεβρουάριος 2019 τεύχους της Περιφερειακής Μονάδας Ηπείρου του **Ινστιτούτου Γεωλογικών και Μεταλλευτικών Ερευνών (Ι.Γ.Μ.Ε.)** με τίτλο «Έκθεση τεχνικογεωλογικής αναγνώρισης κατολισθητικών φαινομένων στην περιοχή της Αλαγονίας του Δήμου Καλαμάτας».

Οι πληγείσες και επαπειλούμενες περιοχές της **Δ.Ε. Καλαμάτας** του **Δήμου Καλαμάτας** της **Π.Ε. Μεσσηνίας** βάσει των προαναφερθέντων χαρτών οριοθέτησης, οι οποίοι και επισυνάπτονται στο παράρτημα της παρούσας απόφασης, είναι οι ακόλουθες:

• **1^η, 2^η και 3^η θέση στον οικισμό Μαχαλάς της Τ.Κ. Αλαγονίας**

(σελίδες 19 και 20 του τεύχους με αριθμό Τ-2967/Φεβρουάριος 2019 του Ι.Γ.Μ.Ε. - αρ. σχεδίου ΚΑΤ-4)

• **1^η, 2^η, 3^η, 4^η, 5^η και 6^η θέση στις περιοχές "ΠΑΝΩ ΜΕΡΙΑ" και "ΜΕΣΟΡΟΥΓΑ" της Τ.Κ. Αλαγονίας**

(σελίδες 14,15,16,17 και 18 του τεύχους με αριθμό Τ-2967/Φεβρουάριος 2019 του Ι.Γ.Μ.Ε. -αρ. σχεδίου ΚΑΤ-5)

• **θέση "Ρηγούλια" στην οδό από Τ.Κ. Λαδά προς Αρτεμισία στην Τ.Κ. ΑΡΤΕΜΙΣΙΑΣ**

(σελίδα 36 του τεύχους με αριθμό Τ-2967/Φεβρουάριος 2019 του Ι.Γ.Μ.Ε.-αρ. σχεδίου ΚΑΤ-8)

Οι προαναφερόμενες κατολισθήσεις ορίζονται ως **φυσική καταστροφή**.

1.2 Το έργο της αποκατάστασης των **κτιρίων** από τις **κατολισθήσεις** του **Ιανουαρίου 2019** που έπληξε τις προαναφερόμενες περιοχές, αναλαμβάνει η **Διεύθυνση Αποκατάστασης Επιπτώσεων Φυσικών Καταστροφών Δυτικής Ελλάδος (Δ.Α.Ε.Φ.Κ.-Δ.Ε.)** η οποία εφεξής στην παρούσα απόφαση θα αποκαλείται **«αρμόδια Υπηρεσία»**, για το υπόψη έργο.

1.3 Η **αρμόδια Υπηρεσία**, για το έργο της αποκατάστασης των ζημιών των κτιρίων από τις προαναφερόμενες κατολισθήσεις, δύναται να λάβει υπόψη τις Τεχνικές Εκθέσεις που συντάχθηκαν από τους μηχανικούς της.

2. ΠΡΟΘΕΣΜΙΕΣ

2.1 Ο/Η ιδιοκτήτης/-τρια (ψιλός κύριος, επικαρπωτής ή ο/η έχων/-ουσα την πλήρη κυριότητα) ή ο/η διαχειριστής/-τρια (σε περίπτωση διηρημένης ιδιοκτησίας) κτιρίου που έχει πληγεί από τις προαναφερόμενες **κατολισθήσεις**, εφόσον επιθυμεί τον έλεγχο του και την έκδοση έκθεσης αυτοψίας, πρέπει να υποβάλει στην **αρμόδια Υπηρεσία**, αίτηση για διενέργεια αυτοψίας στο πληγέν κτίριο, **εντός προθεσμίας έξι (6) μηνών** από τη δημοσίευση της παρούσας απόφασης στην εφημερίδα της Κυβερνήσεως.

Η αίτηση αυτή θα συνοδεύεται από τίτλους ιδιοκτησίας, οδοιπορικό σκαρίφημα και φωτογραφίες του πληγέντος κτιρίου. Οι φωτογραφίες θα φέρουν το όνομα και την υπογραφή του/της ιδιοκτήτη/-τριας.

2.2 α) Οι ενδιαφερόμενοι/-ες που επιθυμούν να **ανακατασκευάσουν** το πληγέν κτίριό τους ή να προβούν σε **αυτοστέγαση ή αποπεράτωση** σε θέση **εκτός των ορίων** της οριοθετημένης με την παρούσα απόφαση περιοχής και **εντός της Περιφερειακής Ενότητας Μεσσηνίας**, εφόσον το κτίριο είναι **κατεδαφιστέο ή δομημένο από ευτελή υλικά**, μπορούν να υποβάλουν **αίτηση** για χορήγηση **Στεγαστικής Συνδρομής (Σ.Σ.)** (άτοκο δάνειο και δωρεάν κρατική αρωγή) με τα απαραίτητα δικαιολογητικά στην **αρμόδια Υπηρεσία**, **μετά τη δημοσίευση σε Φ.Ε.Κ. της παρούσας απόφασης και μέχρι ένα (1) έτος από την έκδοση διαπιστωτικής απόφασης για την ολοκλήρωση των έργων αποκατάστασης των κατολισθήσεων.**

β) Οι ενδιαφερόμενοι/-ες που επιθυμούν να **επισκευάσουν** ή να **ανακατασκευάσουν** το πληγέν κτίριό τους στην **ίδια θέση**, μπορούν να υποβάλουν αίτηση για χορήγηση **Στεγαστικής Συνδρομής (Σ.Σ.)** (άτοκο δάνειο και δωρεάν κρατική αρωγή) με τα απαραίτητα δικαιολογητικά στην **αρμόδια**

Υπηρεσία, εντός προθεσμίας ενός (1) έτους από την έκδοση διαπιστωτικής απόφασης για την ολοκλήρωση των έργων αποκατάστασης των κατολισθήσεων.

Εντός της ίδιας προθεσμίας δύναται να κατατεθεί και αίτηση για έκδοση άδειας επισκευής χωρίς χορήγηση Στεγαστικής Συνδρομής.

3. ΣΤΕΓΑΣΤΙΚΗ ΣΥΝΔΡΟΜΗ – ΟΡΟΙ ΚΑΙ ΠΡΟΫΠΟΘΕΣΕΙΣ

3.1. Στις περιοχές που οριοθετούνται με την παρούσα απόφαση, χορηγείται από την αρμόδια Υπηρεσία **Στεγαστική Συνδρομή (Σ.Σ.)** για την **ανακατασκευή ή επισκευή** των κτιρίων που έχουν υποστεί βλάβες από τις κατολισθήσεις του θέματος, το κόστος της οποίας υπολογίζεται σύμφωνα με τα αναφερόμενα στα σχετικά κεφάλαια 4 και 6 αντίστοιχα της παρούσας απόφασης.

Η ως άνω υπολογιζόμενη Σ.Σ. ανακατασκευής, δύναται να χρησιμοποιηθεί για αυτοστέγαση (αγορά έτοιμου ή υπό ανέγερση κτιρίου) ή για αποπεράτωση ιδιόκτητου κτιρίου.

3.2. **Δικαιούχοι Σ.Σ.** είναι οι ιδιοκτήτες/-τριες οι οποίοι/-ες **την ημέρα του συμβάντος** είχαν την **πλήρη ή τη ψιλή κυριότητα** κτιρίων που έχουν υποστεί βλάβες από τις **κατολισθήσεις του θέματος** και χρήζουν επισκευής ή ανακατασκευής.

3.3. Η Σ.Σ. συνίσταται από **80% Δωρεάν Κρατική Αρωγή (Δ.Κ.Α.)** που χορηγείται από την **αρμόδια Υπηρεσία** και από **20% Άτοκο Δάνειο (Α.Δ.)** που χορηγείται από τα πιστωτικά ιδρύματα στους/στις δικαιούχους δανειολήπτες/-τριες.

3.4. Σε περίπτωση που στον/στην ίδιο/-α ιδιοκτήτη/-τρια ανήκαν την ημέρα του **συμβάντος**, περισσότερες της μίας ιδιοκτησίες, λειτουργικά ανεξάρτητες ως προς τη χρήση, είτε αυτές αποτελούν διηρημένες ιδιοκτησίες, είτε όχι, **Δ.Κ.Α.** δικαιούται μόνο για **μία** από αυτές, την οποία επιλέγει ο/η ιδιος/-α με υπεύθυνη δήλωσή του/-της. Για τις υπόλοιπες ιδιοκτησίες χορηγείται το σύνολο της Σ.Σ. εξ ολοκλήρου υπό μορφή **Α.Δ.**

Κατ' εξαίρεση των προαναφερόμενων, Δ.Κ.Α. και Α.Δ. για όλες τις ανεξάρτητες ιδιοκτησίες του/της δικαιούται ο/η ιδιοκτήτης/-τρια στις παρακάτω περιπτώσεις:

α) για την ανακατασκευή:

- Ιερών Ναών (όχι ιδιωτικούς Ιερούς Ναούς),
- κτιρίων κοινωφελούς χρήσης, που ανήκουν στο Δημόσιο, Ν.Π.Δ.Δ., Ο.Τ.Α. ή σε Κοινωφελή ή σε Φιλανθρωπικά ή σε Ευαγή Ιδρύματα,
- κτιρίων τα οποία χαρακτηρίζονται **ως μνημεία ή διατηρητέα στο σύνολό τους** σύμφωνα με το Φ.Ε.Κ. δημοσίευσης της απόφασης χαρακτηρισμού, **δεν αίρεται ο χαρακτηρισμός τους μετά την κατεδάφιση και οι ιδιοκτήτες προβούν σε ανακατασκευή αυτών,**
- όψεων κτιρίων οι οποίες χαρακτηρίζονται διατηρητέες σύμφωνα με το Φ.Ε.Κ. δημοσίευσης της απόφασης χαρακτηρισμού.

β) για την επισκευή:

- φερόντων στοιχείων κτιρίων
- μη φερόντων στοιχείων για τις παρακάτω κατηγορίες κτιρίων:
 - i) Ιερών Ναών (όχι ιδιωτικών Ιερών Ναών),
 - ii) κτιρίων κοινωφελούς χρήσης, που ανήκουν στο Δημόσιο, Ν.Π.Δ.Δ., Ο.Τ.Α. ή σε Κοινωφελή ή σε Φιλανθρωπικά ή σε Ευαγή Ιδρύματα,
 - iii) κτιρίων τα οποία χαρακτηρίζονται **ως μνημεία ή διατηρητέα στο σύνολό τους** σύμφωνα με το Φ.Ε.Κ. δημοσίευσης της απόφασης χαρακτηρισμού
- όψεων κτιρίων οι οποίες χαρακτηρίζονται διατηρητέες σύμφωνα με το Φ.Ε.Κ. δημοσίευσης της απόφασης χαρακτηρισμού

3.5. **Δεν χορηγείται Στεγαστική Συνδρομή για ανακατασκευή ή επισκευή κτιρίων και δεν εκδίδεται**

άδεια επισκευής από την αρμόδια Υπηρεσία, στις ακόλουθες περιπτώσεις:

α) σε κτίρια που πριν την αρχική εκδήλωση της κατολίθησης ήταν εγκαταλειμμένα κατά την κρίση της αρμόδιας Υπηρεσίας.

Εγκαταλειμμένο κτίριο, είναι το κτίριο το οποίο παρουσιάζει εμφανή στοιχεία εγκατάλειψης όπως π.χ. έλλειψη στέγης, έλλειψη εξωτερικών κουφωμάτων, βλάβες στα δομικά στοιχεία (στέγη, πατώματα κ.λπ.), που εμφανώς προϋπήρχαν της κατολίθησης και οφείλονται σε απόλυτη εγκατάλειψη.

Προκειμένου να γίνει άρση του χαρακτηρισμού του εγκαταλειμμένου πρέπει το κτίριο να ήταν στοιχειωδώς κατοικήσιμο πριν το συμβάν και ο/η ιδιοκτήτης/-τρια να προσκομίσει στοιχεία που ενισχύουν την άρση του εγκαταλειμμένου, όπως δηλώσεις (Ε1), (Ε2), (Ε9), Βεβαιώσεις Οργανισμών Κοινής Ωφελείας (Ο.Κ.Ω.) των τελευταίων τριών (3) προηγούμενων ετών από την κατολίθηση.

β) σε κτίρια πρόχειρης κατασκευής (π.χ. κτίρια από φύλλα λαμαρίνας, φύλλα μοριοσανίδας, κ.λπ.).

γ) σε κτίρια που βρίσκονται σε δασικές και αναδασωτές εκτάσεις, σε αιγιαλό και ρέματα, σύμφωνα με τα προβλεπόμενα από τις κείμενες διατάξεις.

3.6. Στις περιπτώσεις που δεν χορηγείται στον/στη δικαιούχο δάνειο από πιστωτικό ίδρυμα ή ο/η ίδιος/-α δεν επιθυμεί τη λήψη του, δύναται να λάβει μόνο τη **Δ.Κ.Α.** από την **αρμόδια Υπηρεσία**.

3.7. Στις περιπτώσεις κτιρίων που ανήκουν σε επιχειρήσεις (κτιρίων που ιδιοκτησιακά ανήκουν σε εταιρείες ή σε φυσικά πρόσωπα τα οποία ασκούν οικονομική δραστηριότητα σε αυτά), οι ενισχύσεις χορηγούνται βάσει των κανονισμών 651/2014, 702/2014 και 1388/2014 εφόσον πληρούνται όλες οι προβλεπόμενες σε αυτούς προϋποθέσεις.

Ως **επιχείρηση**, νοείται κάθε οντότητα, ανεξάρτητα από τη νομική της μορφή, που ασκεί οικονομική δραστηριότητα. Σε αυτές περιλαμβάνονται ειδικότερα αυταπασχολούμενα άτομα και οικογενειακές επιχειρήσεις που ασκούν βιοτεχνική ή άλλη δραστηριότητα, καθώς και προσωπικές εταιρείες ή ενώσεις προσώπων που ασκούν τακτικά μια οικονομική δραστηριότητα.

Επισημαίνονται ιδίως τα ακόλουθα:

α) Η **Σ.Σ.** και τυχόν άλλες πληρωμές που λαμβάνει ο δικαιούχος για την αποκατάσταση των ζημιών των κτιρίων, συμπεριλαμβανομένων των πληρωμών στο πλαίσιο ασφαλιστηρίων συμβολαίων, δεν πρέπει να υπερβαίνουν το **100%** του κόστους αποκατάστασης της ζημίας (**επιλέξιμες δαπάνες**), ήτοι του κόστους επισκευής ή ανακατασκευής του κτιρίου, όπως αυτό υπολογίζεται από την αρμόδια υπηρεσία, σύμφωνα με τα οριζόμενα στα κεφάλαια 4 και 6, και αποδεικνύεται από τα κατάλληλα, κατά περίπτωση, παραστατικά και στοιχεία. Σε αντίθετη περίπτωση περικόπτεται αναλόγως η **Σ.Σ.** και επιστρέφεται **εντόκως** από τον/την δικαιούχο το υπερβάλλον ποσό που τυχόν έχει ήδη καταβληθεί.

β) Βάσει της παρούσας, χορηγείται **Σ.Σ.** στους/στις ιδιοκτήτες/-τριες ακινήτων για την αποκατάσταση των ζημιών, εφόσον δεν έχει εγκριθεί η λήψη αποζημίωσης από άλλον δημόσιο φορέα για τις ίδιες ζημιές.

γ) Η Έγκριση **Σ.Σ.** Ανακατασκευής ή Αποπεράτωσης ή Αυτοστέγασης καθώς και η Άδεια Επισκευής του πληγέντος κτιρίου, πρέπει να χορηγείται εντός τεσσάρων (4) ετών από την εκδήλωση του γεγονότος, σύμφωνα με την παράγραφο 3 του άρθρου 50 του κανονισμού 651/2014.

Εντός του ίδιου χρονικού διαστήματος, πρέπει να συνάπτεται η δανειακή σύμβαση με τα πιστωτικά ιδρύματα για τη χορήγηση δανείου.

Ειδικά στις περιπτώσεις κτιρίων που ανήκουν σε επιχειρήσεις που δραστηριοποιούνται στην πρωτογενή γεωργική παραγωγή καθώς και στην παραγωγή, τη μεταποίηση και την εμπορία

προϊόντων αλιείας και υδατοκαλλιέργειας, το σύνολο της **Σ.Σ. καταβάλλεται εντός τεσσάρων (4) ετών** από την εκδήλωση του γεγονότος, σύμφωνα με την παρ. 4 του άρθρου 30 του κανονισμού 702/2014 και την παρ. 4 του άρθρου 44 του κανονισμού 1388/2014.

δ) Όλα τα σχετικά δικαιολογητικά έγγραφα που αφορούν τη χορήγηση της **Σ.Σ.** διατηρούνται για χρονικό διάστημα τουλάχιστον **δέκα (10) ετών** από την καταβολή της τελευταίας δόσης της **Δ.Κ.Α.** ή του **Α.Δ.**. Η υποχρέωση αυτή αφορά και στα πιστωτικά ιδρύματα που χορηγούν τα σχετικά δάνεια.

ε) Σε περίπτωση που η δικαιούχος ενιαία επιχείρηση λάβει συνολική επιχορήγηση άνω των ορίων που τίθενται στο άρθρο 9 των κανονισμών 651/2014, 702/2014 και 1388/2014, η αρμόδια για το σκοπό αυτό Υπηρεσία δημοσιεύει τις πληροφορίες που αναφέρονται στο Παράρτημα ΙΙΙ των εν λόγω κανονισμών, σε εμπειριστατωμένο δικτυακό τόπο της Ευρωπαϊκής Επιτροπής για τις κρατικές ενισχύσεις
(<https://webgate.ec.europa.eu/competition/transparency/public/search/home/>), για λόγους διαφάνειας, το **αργότερο εντός έξι (6) μηνών από την ημερομηνία έγκρισης χορήγησης της Σ.Σ., όπως προβλέπεται στην υποπαράγραφο Β11 του άρθρου πρώτου του ν. 4152/2013.**

στ) Σε κάθε περίπτωση, ο δικαιούχος της Σ.Σ. υποχρεούται να προβεί στην αποκατάσταση της ζημίας για την οποία επιδοτήθηκε και να καταθέσει τα σχετικά, κατά περίπτωση, αποδεικτικά έγγραφα. Σε περίπτωση που από τα εν λόγω έγγραφα προκύπτει ότι το πραγματικό κόστος αποκατάστασης της ζημίας υπολείπεται της Σ.Σ., περικόπτεται αναλόγως η Σ.Σ. και επιστρέφεται από τον δικαιούχο το υπερβάλλον ποσό που τυχόν έχει καταβληθεί.

ζ) Στο ανωτέρω πραγματικό κόστος αποκατάστασης δεν συμπεριλαμβάνεται ο Φόρος Προστιθέμενης Αξίας (Φ.Π.Α.), εκτός εάν δεν είναι ανακτήσιμος βάσει της εθνικής νομοθεσίας για το Φ.Π.Α.

- 3.8.** Οι κοινές υπουργικές αποφάσεις αναρτώνται στο διαδίκτυο βάσει του ν. 3861/2010 «Ενίσχυση της διαφάνειας με την υποχρεωτική ανάρτηση νόμων και πράξεων των κυβερνητικών, διοικητικών και αυτοδιοικητικών οργάνων στο Διαδίκτυο "Πρόγραμμα Διαύγεια" και άλλες διατάξεις» (Α' 112) και επίσης δημοσιεύονται στην Εφημερίδα της Κυβερνήσεως βάσει του ν. 3469/2006 «Εθνικό Τυπογραφείο, Εφημερίς της Κυβερνήσεως και λοιπές διατάξεις» (Α' 131).
- 3.9.** Δεν είναι επιλέξιμες οι δαπάνες αποκατάστασης ζημιών οι οποίες δεν προκλήθηκαν ως άμεσο επακόλουθο του συμβάντος του θέματος.

4. ΑΝΑΚΑΤΑΣΚΕΥΗ ΚΤΙΡΙΩΝ

4.1 Δικαιούχοι Σ.Σ. για ανακατασκευή κτιρίων είναι οι ιδιοκτήτες/-τριες των κτιρίων:

- α)** που έχουν χαρακτηριστεί από την **αρμόδια Υπηρεσία** ως **Επικινδύνως Ετοιμόρροπα (Ε.Ε.)** ή **Ολοσχερώς κατεστραμμένα**
- β)** που κατεδαφίστηκαν αμέσως μετά το συμβάν με **εντολή Δημόσιας ή Δημοτικής Αρχής**, για λόγους δημόσιας ασφάλειας, χωρίς να έχει προηγηθεί της κατεδάφισης αυτοψία από την **αρμόδια Υπηρεσία.**

Ο/Η ιδιοκτήτης/-τρια πρέπει να υποβάλει **εμπρόθεσμα (σύμφωνα με την παρ.2.2 του κεφ.2 «ΠΡΟΘΕΣΜΙΕΣ» της παρούσας), αίτηση στην αρμόδια Υπηρεσία για έκδοση Βεβαίωσης Καθορισμού Δικαιούχου Στεγαστικής Συνδρομής για Ανακατασκευή**, συνοδευόμενη επιπλέον με τα ακόλουθα δικαιολογητικά:

- i. Παραστατικά στοιχεία διαπίστωσης της ύπαρξης του κτιρίου (π.χ. φωτογραφίες, ορθοφωτογραφίες, αεροφωτογραφίες)
- ii. Παραστατικά διαπίστωσης του εμβαδού και της χρήσης του (π.χ. οικοδομική άδεια, τίτλοι ιδιοκτησίας, στοιχεία κτηματολογίου, αποδείξεις Ο.Κ.Ω., δήλωση περιουσιολογίου (Ε9) πριν

την ημέρα του συμβάντος κ.λπ.).

iii. Στοιχεία ότι το κτίριο δεν ήταν εγκαταλελειμμένο (π.χ. αποδείξεις Ο.Κ.Ω., Δημοτικών τελών, Κοινοτικών τελών, έντυπα Ε1 και Ε2, κ.λπ.).

iv. Βεβαίωση της Δημόσιας ή Δημοτικής Αρχής ότι δόθηκε εντολή για την κατεδάφιση του κτιρίου για λόγους δημόσιας ασφάλειας.

Προκειμένου η αρμόδια υπηρεσία να εκδώσει Βεβαίωση Καθορισμού Δικαιούχου Στεγαστικής Συνδρομής για Ανακατασκευή, **απαιτείται η έκδοση απόφασης Προϊσταμένου της αρμόδιας χωρικά Διεύθυνσης ότι το κτίριο εμπίπτει στις διατάξεις περί κατολισθαινόντων κτιρίων.**

γ) που είναι δομημένα από **Ευτελή Υλικά (Ε.Υ.)** (ωμοπλίνθους ή μη διαμορφωμένους λίθους μικρής διατομής με συνδετικό υλικό αργιλώδες) τα οποία δεν έχουν χαρακτηρισθεί Ε.Ε. αλλά οι ζημιές που προκλήθηκαν από την **κατολίσθηση** δεν επιδέχονται, σύμφωνα με την κρίση της αρμόδιας Υπηρεσίας, ουσιαστικής αποκατάστασης, δηλαδή επισκευής που να εξασφαλίζει την αναγκαία αντισεισμική αντοχή τους.

4.2 Η ανακατασκευή των κτιρίων που έχουν υποστεί βλάβες από τις κατολισθήσεις του θέματος, γίνεται στο οικοπέδο που υπήρχε το πληγέν κτίριο (εφόσον επιτρέπεται η δόμηση) ή σε άλλο οικοπέδο ιδιοκτησίας του/της δικαιούχου **εντός της ίδιας Περιφερειακής Ενότητας.**

4.3 Χορηγείται **Σ.Σ. ανακατασκευής**, σύμφωνα με τα παρακάτω:

α) για **κατοικίες** το ποσό των **€ 1000 ανά τ.μ.** με ανώτατο όριο εμβαδού κλειστών χώρων του κτιρίου τα **150 τ.μ.** ανά ανεξάρτητη ιδιοκτησία.

Στο προαναφερόμενο ανώτατο όριο εμβαδού κλειστών χώρων προσμετρώνται:

i)βοηθητικοί χώροι κατοικίας (οικιακές αποθήκες) που βρίσκονται εντός του κτιρίου

ii)βοηθητικοί χώροι κατοικίας (χώροι υγιεινής και μαγειρεία) που βρίσκονται εντός του κτιρίου ή και εκτός αλλά εντός του οικοπέδου

iii)κοινόχρηστοι χώροι που αναλογούν βάσει του ποσοστού της ιδιοκτησίας επί του οικοπέδου

β) για **Ιερούς Ναούς** το ποσό των **€ 850 ανά τ.μ.** για το εμβαδόν των κλειστών χώρων του κτιρίου

γ) για **κωδωνοστάσια** το ποσό των **€ 400 ανά τ.μ.** για το **εμβαδό που προκύπτει από το γινόμενο του εμβαδού κάτοψης του κωδωνοστασίου με το αποτέλεσμα της διαίρεσης του ύψους του κωδωνοστασίου (Η) με το ύψος h=3,00μ.** Το ύψος (Η) ορίζεται ως η απόσταση από την έδραση του κωδωνοστασίου (συμπεριλαμβανομένου τυχόν υπογείου) έως το ανώτατο σημείο της πλάκας επικάλυψης/τρούλου αυτού

δ) για **κτίρια κοινωφελούς χρήσης** που ανήκουν στο Δημόσιο, Ν.Π.Δ.Δ., Ο.Τ.Α. ή σε Κοινωφελή ή σε Φιλανθρωπικά ή σε Ευαγή Ιδρύματα, το ποσό των **€ 500 ανά τ.μ.** για το εμβαδόν των κλειστών χώρων του κτιρίου

ε) για **αποθήκες (εκτός των οικιακών αποθηκών που αναφέρονται στην παρ.4.3(α)ι του κεφ.4 της παρούσας απόφασης καθώς και των επαγγελματικών αποθηκών), στάβλους, αγροκίες εποχιακής χρήσης και κλειστούς χώρους στάθμευσης (parking),** το ποσό των **€ 300 ανά τ.μ.,** και με ανώτατο όριο εμβαδού κλειστών χώρων του κτιρίου τα **150 τ.μ.** ανά ανεξάρτητη ιδιοκτησία

στ) για **κτίρια επαγγελματικής χρήσης,** το ποσό των **€ 500 ανά τ.μ.** για το εμβαδόν των κλειστών χώρων του κτιρίου

ζ) για **κτηνοτροφικές μονάδες και επαγγελματικές αποθήκες,** το ποσό των **€ 400 ανά τ.μ.** για το εμβαδόν των κλειστών χώρων του κτιρίου

η) για **κτίρια επαγγελματικής χρήσης, κτηνοτροφικές μονάδες και επαγγελματικές αποθήκες** εάν το εμβαδόν των κλειστών χώρων είναι πάνω από **150 τ.μ.** (προσμετρούνται οι **κοινόχρηστοι χώροι που αναλογούν βάσει του ποσοστού της ιδιοκτησίας επί του οικοπέδου**) θα διαιρείται σε τμήματα των **150 τ.μ.** Το προκύπτον τελικώς, μετά την ως άνω διαίρεση, υπόλοιπο τμήματος, αν έχει εμβαδόν **μέχρι και 50 τ.μ.** θα αμελείται, ενώ αν έχει

εμβαδόν πάνω από 50 τ.μ. τότε θα χορηγείται Σ.Σ. ανάλογα με το εμβαδόν του.

Κάθε τμήμα με εμβαδόν μέχρι 150 τ.μ. αντιμετωπίζεται ως ανεξάρτητη ιδιοκτησία. Ως εκ τούτου για το πρώτο τμήμα η Σ.Σ. θα αποτελείται από Δ.Κ.Α. και από Α.Δ., ενώ για τα υπόλοιπα τμήματα μόνο από Α.Δ.

- θ) για Pilotis (η οποία συμπεριλαμβάνεται στους κοινοχρήστους χώρους), 30% της εκάστοτε ισχύουσας τιμής μονάδας για ανακατασκευή, ανάλογα με τη χρήση του κτιρίου
- ι) για κατασκευές βοηθητικής χρήσης στο δώμα οικοδομών (οι οποίες συμπεριλαμβάνονται στους κοινοχρήστους χώρους π.χ. απολήξεις κλιμακοστασίων, ανελκυστήρων κ.λπ.), 50% της εκάστοτε ισχύουσας τιμής μονάδας για ανακατασκευή, ανάλογα με τη χρήση του κτιρίου
- ια) για υπόγειους χώρους, όπως αυτοί ορίζονται από τον Ν.Ο.Κ., 70% της εκάστοτε ισχύουσας τιμής μονάδας για ανακατασκευή ανάλογα με τη χρήση τους και με ανώτατα όρια εμβαδού κλειστών χώρων αυτά που αναφέρονται στα σχετικά εδάφια της παραγράφου 4.3
- ιβ) για κτίρια που η κατασκευή τους δεν είχε ολοκληρωθεί μέχρι την εκδήλωση της κατολίθωσης, ανάλογα με το ποσοστό των εργασιών που είχαν εκτελεστεί βάσει πίνακα της Δ.Α.Ε.Φ.Κ.-Κ.Ε.
- ιγ) για κτίρια τα οποία χαρακτηρίζονται μνημεία ή διατηρητέα σύμφωνα με το Φ.Ε.Κ. δημοσίευσης της απόφασης χαρακτηρισμού, και εφόσον μετά την κατεδάφιση του κτιρίου δεν αίρεται ο χαρακτηρισμός του κτιρίου ως διατηρητέου ή μνημείου και οι ιδιοκτήτες προβούν σε ανακατασκευή αυτών, σύμφωνα με τα παρακάτω:
 - i) σε κτίρια που χαρακτηρίζεται διατηρητέα μόνο η όψη, το ποσό της ανακατασκευής της όψης υπολογίζεται με χρήση του τιμολογίου επισκευής της υπηρεσίας για διατηρητέα κτίρια και το ποσό της ανακατασκευής του υπολοίπου κτιρίου με τις ισχύουσες τιμές μονάδας ανακατασκευής ανάλογα με τη χρήση του κτιρίου και με ανώτατα όρια εμβαδού κλειστών χώρων του κτιρίου σύμφωνα με τα αναφερόμενα στα σχετικά εδάφια της παραγράφου 4.3,
 - ii) σε κτίρια που χαρακτηρίζονται ως μνημεία ή διατηρητέα στο σύνολό τους, το ποσό της ανακατασκευής του κτιρίου υπολογίζεται με τις ισχύουσες τιμές μονάδας ανακατασκευής ανάλογα με τη χρήση του κτιρίου για το εμβαδόν των κλειστών χώρων του κτιρίου, προσαυξημένες κατά 20%
- ιδ) για σοφίτες ή πατάρια κύριας χρήσης, 70% της εκάστοτε ισχύουσας τιμής μονάδας για ανακατασκευή, ανάλογα με τη χρήση τους και με ανώτατα όρια εμβαδού κλειστών χώρων αυτά που αναφέρονται στα σχετικά εδάφια της παραγράφου 4.3.

4.4 Ο/Η δικαιούχος, προκειμένου να του/της χορηγηθεί το σύνολο της Σ.Σ., υποχρεούται να ανακατασκευάσει κτίριο εμβαδού τουλάχιστον ίσο με το 75% του εμβαδού (ή του όγκου στις περιπτώσεις επαγγελματικών χώρων) του κατεδαφιστέου κτιρίου με βάση το οποίο υπολογίστηκε η Σ.Σ.. Στην περίπτωση που το ανακατασκευαζόμενο κτίριο έχει εμβαδόν μικρότερο του προαναφερόμενου εμβαδού, η Σ.Σ. θα υπολογίζεται αναλογικά ως προς το εμβαδόν για το οποίο η Σ.Σ. θα χορηγηθεί ολόκληρη.

ΑΥΤΟΣΤΕΓΑΣΗ - ΑΠΟΠΕΡΑΤΩΣΗ

5.1 Εγκρίνεται όπως η Σ.Σ. για ανακατασκευή κτιρίου που έχει υποστεί βλάβες από τις κατολισθήσεις του θέματος να χρησιμοποιηθεί από τον δικαιούχο για αυτοστέγαση (αγορά έτοιμου ή υπό ανέγερση κτιρίου).

Το αγοραζόμενο κτίριο θα πρέπει:

- α) να είναι εντός της ίδιας Περιφερειακής Ενότητας στην οποία βρίσκεται το πληγέν κτίριο
- β) να είναι νομίμως υφιστάμενο προ του 1955 ή να έχει κατασκευαστεί με οικοδομική άδεια η οποία έχει υλοποιηθεί,

γ) να μην έχει κριθεί ακατάλληλο προς χρήση, από την αρμόδια Υπηρεσία.

Επισημαίνεται ότι:

- Στις περιπτώσεις αγοραπωλησίας μεταξύ συζύγων, γονέων και παιδιών ή παππούδων-γιαγιάδων και εγγονών δεν χορηγείται Σ.Σ..
- Στις περιπτώσεις που το κτίριο στο οποίο πραγματοποιείται η αυτοστέγαση είναι προ του 1955, η στατική επάρκεια του κτιρίου θα πρέπει να βεβαιώνεται από δύο ιδιώτες Πολιτικούς Μηχανικούς.
- Για να χορηγηθεί ολόκληρο το ποσό της υπολογιζόμενης Σ.Σ., το νέο κτίριο θα πρέπει να έχει εμβαδό ίσο τουλάχιστον με το **75% του εμβαδού που υπολογίστηκε η Σ.Σ.** Στις περιπτώσεις που το εμβαδόν του νέου κτιρίου είναι μικρότερο του προαναφερόμενου εμβαδού, η Σ.Σ. **θα υπολογίζεται αναλογικά ως προς το εμβαδόν για το οποίο η Σ.Σ. θα χορηγείτο ολόκληρη.**
- Η Σ.Σ. που χορηγείται δεν μπορεί να υπερβαίνει το αναγραφόμενο στο συμβόλαιο αγοραπωλησίας τίμημα.

5.2. Εγκρίνεται όπως η Σ.Σ. για **ανακατασκευή** κτιρίου που έχει υποστεί βλάβες από τις κατολισθήσεις του θέματος χρησιμοποιηθεί από τον δικαιούχο για **αποπεράτωση** ιδιόκτητου κτιρίου που βρίσκεται είτε στο ίδιο οικόπεδο που υπήρχε το προς ανακατασκευή κτίριο (εφόσον επιτρέπεται η δόμηση) ή σε άλλο οικόπεδο ιδιοκτησίας του δικαιούχου **εντός της ίδιας Περιφερειακής Ενότητας.** Επισημαίνεται ότι η Σ.Σ. χορηγείται ανάλογα με το ποσοστό των εργασιών που υπολείπονται για την αποπεράτωση του κτιρίου, βάσει πίνακα της **Δ.Α.Ε.Φ.Κ. – Κ.Ε.**

6. ΕΠΙΣΚΕΥΕΣ ΚΤΙΡΙΩΝ

6.1. Δικαιούχοι Σ.Σ. για **επισκευή κτιρίων** είναι οι ιδιοκτήτες των κτιρίων που χαρακτηρίζονται από την **αρμόδια Υπηρεσία** ως **επισκευάσιμα** και **βρίσκονται εντός των κατάλληλα γεωλογικά περιοχών.**

6.2. Για την επισκευή όλων των κτιρίων, η Σ.Σ. υπολογίζεται ανάλογα με τις ζημιές που παρουσιάζει το κτίριο από το συμβάν του θέματος και σύμφωνα με το Τιμολόγιο Επισκευών το οποίο έχει εγκριθεί με την υπό στοιχεία οικ. 6772/Β9β/19.12.2011 (Β'3201) απόφαση Υφυπουργού Υ.ΜΕ.ΔΙ., όπως τροποποιήθηκε με την παρ. ΙΙ της υπό στοιχεία οικ. 11756/Δ5/16.10.2018 (Β'4776, διόρθωση σφάλματος Β'5988) απόφασης του Υπουργού Υποδομών και Μεταφορών και σύμφωνα με τους όρους και περιορισμούς που καθορίζονται στην παρ. 3 της παρούσας απόφασης.

Η μελέτη επισκευής συντάσσεται από ιδιώτη μηχανικό και εκδίδεται Άδεια Επισκευής για το σύνολο του κτιρίου.

6.3. Το ανώτατο όριο της Σ.Σ. για την **επισκευή φερόντων στοιχείων κτιρίου** ορίζεται σε **€ 300 ανά τ.μ.** για το συνολικό εμβαδόν του κτιρίου.

6.4. Το ανώτατο όριο της Σ.Σ. για την **επισκευή μη φερόντων στοιχείων κτιρίου** ορίζεται σε **€ 180 ανά τ.μ.** για το συνολικό εμβαδόν του κτιρίου.

Επισημαίνεται ότι για κτίρια με χρήση κατοικίας (εξαιρούνται κατοικίες που είναι χαρακτηρισμένες ως διατηρητέες στο σύνολό τους ή ως μνημεία), **αποθήκης, στάβλου και αγροικίας εποχιακής χρήσης**, η Σ.Σ. για την **επισκευή μη φερόντων στοιχείων** ορίζεται σε **€ 180 ανά τ.μ. ανεξάρτητης ιδιοκτησίας και μέχρι 150 τ.μ.**

Στο προαναφερόμενο ανώτατο όριο εμβαδού κλειστών χώρων της κατοικίας προσμετρώνται, εφόσον έχουν πληγεί:

i) **βοηθητικοί χώροι κατοικίας** (οικιακές αποθήκες) που βρίσκονται εντός του κτιρίου

ii) **βοηθητικοί χώροι κατοικίας** (χώροι υγιεινής και μαγειρεία) που βρίσκονται εντός του κτιρίου ή και εκτός αλλά εντός του οικοπέδου.

iii) **κοινόχρηστοι χώροι που αναλογούν** βάσει του ποσοστού της ιδιοκτησίας επί του οικοπέδου.

6.5. Για κωδωνοστάσια, το **εμβαδό που προκύπτει από το γινόμενο του εμβαδού κάτοψης του**

κωδωνοστασίου με το αποτέλεσμα της διαίρεσης του ύψους του κωδωνοστασίου (Η) με το ύψος $h=3,00\mu.$. Το ύψος (Η) ορίζεται ως η απόσταση από την έδραση του κωδωνοστασίου (συμπεριλαμβανομένου τυχόν υπογείου) έως το ανώτατο σημείο της πλάκας επικάλυψης/τρούλου αυτού.

- 6.6. Για κτίρια που χαρακτηρίζονται **μνημεία ή διατηρητέα στο σύνολό τους** σύμφωνα με το Φ.Ε.Κ. δημοσίευσης της απόφασης χαρακτηρισμού, τα ανώτατα όρια της χορηγούμενης Σ.Σ. που προαναφέρονται, προσαυξάνονται κατά 20%.
- 6.7. Για κτίρια **επαγγελματικής χρήσης, κτηνοτροφικές μονάδες και επαγγελματικές αποθήκες** εάν το εμβαδόν των κλειστών χώρων είναι πάνω από **150 τ.μ.** (προσμετρούνται οι κοινόχρηστοι χώροι που αναλογούν βάσει του ποσοστού της ιδιοκτησίας επί του οικοπέδου) θα διαιρείται σε τμήματα των **150 τ.μ.**. Το προκύπτον τελικώς, μετά την ως άνω διαίρεση, υπόλοιπο τμήματος, αν έχει εμβαδόν **μέχρι και 50 τ.μ.** θα αμελείται, ενώ αν έχει εμβαδόν **πάνω από 50 τ.μ.** τότε θα χορηγείται Σ.Σ. ανάλογα με το εμβαδόν του.
Κάθε τμήμα με εμβαδόν **μέχρι 150 τ.μ.** αντιμετωπίζεται ως ανεξάρτητη ιδιοκτησία. Ως εκ τούτου για το πρώτο τμήμα η Σ.Σ. θα αποτελείται από **Δ.Κ.Α.** και από **Α.Δ.**, ενώ για τα υπόλοιπα τμήματα μόνο από **Α.Δ.**
- 6.8. Η Σ.Σ. **επισκευής** δεν μπορεί να υπερβαίνει τη Σ.Σ. **ανακατασκευής** του κτιρίου σε περίπτωση που αυτό ανακατασκευαζόταν.
- 6.9. Οι ιδιοκτήτες/-τριες των κτιρίων που κρίνονται **επισκευάσιμα** μπορούν να χρησιμοποιήσουν τη Σ.Σ., που αναλογεί στην επισκευή του πληγέντος κτίσματος, για **ανακατασκευή ή αυτοστέγαση ή αποπεράτωση** με τους περιορισμούς που τίθενται στα προηγούμενα, εφόσον κατεδαφίσουν το κτίριο με δικές τους δαπάνες.
- 6.10.** Ειδικότερα για την αποκατάσταση ζημιών σε **κτιριακές εγκαταστάσεις επιχειρήσεων και επαγγελματικών χώρων** η Σ.Σ. επιτρέπεται να χορηγηθεί, με τους ίδιους όρους και στους **μισθωτές** ή σε όσους έχουν από οποιαδήποτε νόμιμη αιτία αποδεδειγμένα τη νομή ή τη χρήση των εν λόγω χώρων, εφόσον δεν έχει υποβληθεί σχετική αίτηση, εκ μέρους των ιδιοκτητών/-τρών μέσα σε 45 ημέρες **από την έκδοση διαπιστωτικής απόφασης για την ολοκλήρωση των έργων αποκατάστασης των κατολισθήσεων.** Μετά την πάροδο των 45 ημερών το δικαίωμα υποβολής αίτησης για χορήγηση Σ.Σ. μπορεί να ασκηθεί και από τον/την ενοικιαστή/-τρια για λογαριασμό του/της αμελούντος/-ούσας ιδιοκτήτη/-τριας. Σε κάθε περίπτωση, η υποχρέωση για την καταβολή των δόσεων του δανείου βαρύνει τον/την ιδιοκτήτη/-τρια.

7. ΤΡΟΠΟΣ ΧΟΡΗΓΗΣΗΣ ΣΤΕΓΑΣΤΙΚΗΣ ΣΥΝΔΡΟΜΗΣ (Σ.Σ.)

7.1. Ανακατασκευή ή αυτοστέγαση ή αποπεράτωση κτιρίου

7.1.1 Το ποσό της Σ.Σ. για **ανακατασκευή κτιρίου ή αυτοστέγαση (εφόσον αγοράζεται κτίριο υπό ανέγερση)** χορηγείται από την **αρμόδια Υπηρεσία** σε **τρεις δόσεις** ως εξής:

- Η **πρώτη δόση Σ.Σ.** καταβάλλεται με την Έγκριση χορήγησης Σ.Σ. και αντιστοιχεί στο **50%** του ποσού της εγκεκριμένης Σ.Σ.
- Η **δεύτερη δόση Σ.Σ.** καταβάλλεται με την περαίωση του φέροντος οργανισμού του νέου κτηρίου και αντιστοιχεί στο **30%** του ποσού της εγκεκριμένης Σ.Σ..
- Η **τρίτη δόση Σ.Σ.** καταβάλλεται με την περαίωση του νέου κτηρίου και αντιστοιχεί στο **20%** του ποσού της εγκεκριμένης Σ.Σ.

Το ποσό της Σ.Σ. για **αποπεράτωση κτιρίου**, χορηγείται από την **αρμόδια Υπηρεσία** σε **δύο ισόποσες δόσεις**, η πρώτη από τις οποίες καταβάλλεται με την Έγκριση χορήγησης Στεγαστικής Συνδρομής και η δεύτερη με την ολοκλήρωση των εργασιών στην οικοδομή.

7.1.2 Το ποσό της Σ.Σ. για **αυτοστέγαση, εφόσον αγοράζεται έτοιμο κτίριο**, χορηγείται **εφάπαξ**, με την προσκόμιση οριστικού συμβολαίου αγοράς και πιστοποιητικού μεταγραφής.

Στις παραπάνω περιπτώσεις απαιτείται, η κατεδάφιση του πληγέντος κτιρίου με μέριμνα του/της ιδιοκτήτη/-τριας, η οποία θα βεβαιώνεται από την **αρμόδια Υπηρεσία**.

7.2. Επισκευή κτιρίου

Το ποσό της Σ.Σ. για **επισκευή κτιρίου** χορηγείται σε **τρεις δόσεις** ως εξής:

- **Η πρώτη δόση Σ.Σ. χορηγείται με την έκδοση της Άδειας Επισκευής και αντιστοιχεί στο 50% του ποσού της εγκεκριμένης Σ.Σ.**
- **Η δεύτερη δόση Σ.Σ. χορηγείται αφού εκτελεστούν εγκεκριμένες εργασίες επισκευής, των οποίων ο προϋπολογισμός αντιστοιχεί τουλάχιστον στο 40% του ποσού της εγκεκριμένης Σ.Σ.. Η δεύτερη δόση Σ.Σ. αντιστοιχεί στο 30% του ποσού της εγκεκριμένης Σ.Σ. Επισημαίνεται ότι προκειμένου να χορηγηθεί η δεύτερη δόση Σ.Σ. θα πρέπει να έχουν εκτελεστεί όλες οι εγκεκριμένες εργασίες επισκευής που αφορούν στον φέροντα οργανισμό του κτιρίου.**
- **Η τρίτη δόση Σ.Σ. χορηγείται με την περαίωση των εργασιών επισκευής και αντιστοιχεί στο 20% του ποσού της εγκεκριμένης Σ.Σ.**

Στις περιπτώσεις που το εγκεκριμένο ποσό της Σ.Σ. είναι **μέχρι € 5.000**, θα χορηγείται εφάπαξ.

Σε κάθε περίπτωση, οι δικαιούχοι Σ.Σ. υποχρεούνται μετά την ολοκλήρωση των εργασιών αποκατάστασης των κτιρίων τους, να υποβάλλουν **αίτηση στην αρμόδια Υπηρεσία για χορήγηση Βεβαίωσης Περαίωσης Εργασιών, εντός του χρόνου ισχύος της αδειας**.

8. ΝΕΟΙ ΚΤΗΤΟΡΕΣ

Δύνανται να καθοριστούν δικαιούχοι Στεγαστικής Συνδρομής (Σ.Σ.) οι **νέοι/-ες κτήτορες** που απέκτησαν την **πλήρη ή ψιλή κυριότητα** των κτιρίων μετά τις **κατολισθήσεις** του θέματος, ασχέτως του τρόπου αποκτήσεως αυτών.

Στις περιπτώσεις που ο/η προκάτοχος έχει κριθεί δικαιούχος Στεγαστικής Συνδρομής θα πρέπει στη συμβολαιογραφική πράξη να μεταβιβάζεται το δικαίωμα της Στεγαστικής Συνδρομής (εξαιρείται η περίπτωση της κληρονομικής διαδοχής).

Δωρεάν Κρατική Αρωγή (Δ.Κ.Α.) δικαιούται ο/η νέος/-α κήτορας εφόσον:

α) ο/η προκάτοχος του κτιρίου δικαιούταν να λάβει **Δ.Κ.Α.** για αυτό

και

β) ο/η νέος/-α κήτορας δικαιούται να λάβει **Δ.Κ.Α.** για το κτίριο σαν να ήταν στην ιδιοκτησία του/της την ημέρα του συμβάντος.

9. ΔΥΣΠΡΟΣΙΤΕΣ ΠΕΡΙΟΧΕΣ

Με απόφαση του Προϊσταμένου της Γενικής Διεύθυνσης Αποκατάστασης Επιπτώσεων Φυσικών Καταστροφών, καθορίζονται ως δυσπρόσιτες περιοχές οι περιοχές που βρίσκονται τα πληγέντα κτίρια, τα οποία είτε επισκευάζονται είτε ανακατασκευάζονται σε αυτές, εφόσον δυσχεραίνεται σε μεγάλο βαθμό η προσκόμιση των υλικών και των μηχανημάτων για την εκτέλεση των οικοδομικών εργασιών. Στις περιοχές αυτές δίνεται προσαύξηση 20% στις προαναφερόμενες τιμές Σ.Σ. Στις περιπτώσεις επισκευής κτηρίων προσαυξάνονται κατά 20% και οι τιμές του εγκεκριμένου Τιμολογίου Επισκευών.

10. ΑΜΟΙΒΕΣ ΜΗΧΑΝΙΚΩΝ - ΚΡΑΤΗΣΕΙΣ

Στις περιπτώσεις επισκευής, η αμοιβή μηχανικού για μελέτη-επίβλεψη μειώνεται στο **50%** της αμοιβής που καθορίζεται με τις ισχύουσες διατάξεις περί αμοιβών Μηχανικών.

11. ΑΡΜΟΔΙΟΙ ΠΙΣΤΩΤΙΚΟΙ ΦΟΡΕΙΣ ΚΑΙ ΟΡΟΙ ΧΟΡΗΓΗΣΗΣ ΔΑΝΕΙΩΝ

Τα εν λόγω δάνεια θα χορηγηθούν από τα Πιστωτικά Ιδρύματα.

Η συνολική διάρκεια των **δανείων επισκευής ή ανακατασκευής** κτιρίου ορίζεται σε **δεκαπέντε (15) χρόνια**, η δε εξόφλησή τους θα πραγματοποιηθεί σε ισόποσες εξαμηνιαίες ή ετήσιες χρεολυτικές δόσεις, η πρώτη από τις οποίες θα καταβληθεί είκοσι τέσσερις (24) μήνες μετά την υπογραφή της δανειακής σύμβασης.

Η συνολική διάρκεια των **δανείων επισκευής ή ανακατασκευής διατηρητέων κτιρίων ή μνημείων** ορίζεται σε **είκοσι πέντε (25) χρόνια**, η δε εξόφλησή τους θα πραγματοποιηθεί σε ισόποσες εξαμηνιαίες ή ετήσιες χρεολυτικές δόσεις, η πρώτη από τις οποίες θα καταβληθεί είκοσι τέσσερις (24) μήνες μετά την υπογραφή της δανειακής σύμβασης.

Τα δάνεια βαρύνονται με επιτόκιο ίσο προς αυτό των εντόκων γραμματίων δημοσίου εξάμηνης διάρκειας της εκάστοτε τελευταίας εκδόσεως που χρονικά προηγείται της έναρξης κάθε περιόδου εκτοκισμού των δανείων, προσαυξημένο κατά **δύο (2) ποσοστιαίες μονάδες** χωρίς άλλη προσαύξηση για προμήθεια κτλ, επιδοτούμενο κατά **100%** από τον λογαριασμό του **ν. 128/1975 (Α' 178)**.

Για τους λοιπούς όρους και τη διαδικασία σύναψης και χορήγησης των δανείων έχουν εφαρμογή οι αντίστοιχες διατάξεις που ισχύουν για τη χρηματοδότηση της οικονομίας.

12. ΥΠΟΘΗΚΕΣ ΔΑΝΕΙΩΝ

Για την ασφάλεια κάθε δανείου, θα εγγράφεται υπέρ του Πιστωτικού Ιδρύματος υποθήκη επί του ακινήτου που θα επισκευάζεται ή ανακατασκευάζεται ή αγοράζεται από το προϊόν του ατόκου δανείου ή αντ' αυτού επί άλλου ακινήτου που τυχόν προσφέρεται από τον/την δανειολήπτη/-τρια, εφόσον η αξία του ακινήτου καλύπτει το ασφαλιζόμενο δάνειο.

Η υποθήκη μπορεί επίσης να μεταφέρεται εκ των υστέρων σε άλλο ακίνητο αντίστοιχης αξίας.

Για ποσά μέχρι **€ 10.000** δεν απαιτείται εγγραφή υποθήκης.

Τα Πιστωτικά Ιδρύματα δύναται να χορηγούν δάνεια για την επισκευή ή ανακατασκευή **Ιερών Ναών** πληγέντων από τις **κατολισθήσεις** και στις περιπτώσεις που υπάρχει αδυναμία προσφοράς ακινήτου για εγγραφή υποθήκης, προς διασφάλιση του δανείου. Είναι δυνατή η υποθήκευση αστικού ακινήτου της αρμόδιας Μητρόπολης που ανήκει ο Ιερός Ναός.

Η ανωτέρω ρύθμιση δεν ισχύει για τους ιδιωτικούς Ναούς, ως προς τους οποίους έχουν εφαρμογή οι γενικώς ισχύουσες διατάξεις.

13. ΜΗ ΤΗΡΗΣΗ ΟΡΩΝ

13.1 Με ειδικό όρο των οικείων δανειακών συμβάσεων, θα καθορίζεται ρητά ότι, σε περίπτωση υποβολής από τους/τις δικαιούχους δανείων ή τους/τις νέους/-ες κτήτορες, ανακριβών δηλώσεων ή σε περίπτωση μη εκπλήρωσης των υποχρεώσεων, που θα αναλάβουν με όσα προβλέπονται στην παρούσα απόφαση (π.χ. έκδοση βεβαίωσης περαίωσης εργασιών κ.λπ.) και γενικά στις διατάξεις που αφορούν στην αποκατάσταση των **πληγέντων** κτιρίων, θα υπόκεινται πέρα από τις νόμιμες κυρώσεις και στις ακόλουθες αθροιστικά:

α) Κήρυξη ολοκλήρου του ποσού του δανείου ληξιπρόθεσμου και αμέσως απαιτητού από τη χορήγησή του.

β) Κατάπτωση ποινικής ρήτρας υπέρ του Δημοσίου, που θα συνομολογείται με τη δανειακή

σύμβαση και θα αντιστοιχεί σε ποσοστό 10% επί ολοκλήρου του ποσού του δανείου.

γ) Επιστροφή του ποσού των επιδοτούμενων τόκων των δανείων που είχαν καταβληθεί, εντόκως, με το ισχύον επιτόκιο υπερημερίας.

13.2 Το ποσό της Δ.Κ.Α., σε περίπτωση υποβολής από τους/τις δικαιούχους ή νέους/-ες κτήτορες ανακριβών δηλώσεων ή σε περίπτωση μη εκπλήρωσης των υποχρεώσεων που θα αναλάβουν με βάση όσα προβλέπονται στην παρούσα απόφαση (π.χ. έκδοση βεβαίωσης περαίωσης εργασιών κ.λπ.) και γενικά στις διατάξεις που αφορούν στην αποκατάσταση των **πληγέντων** κτιρίων, θα επιστρέφεται εντόκως με επιτόκιο υπερημερίας το κοινώς ισχύον για κάθε περίπτωση υπερημερίας.

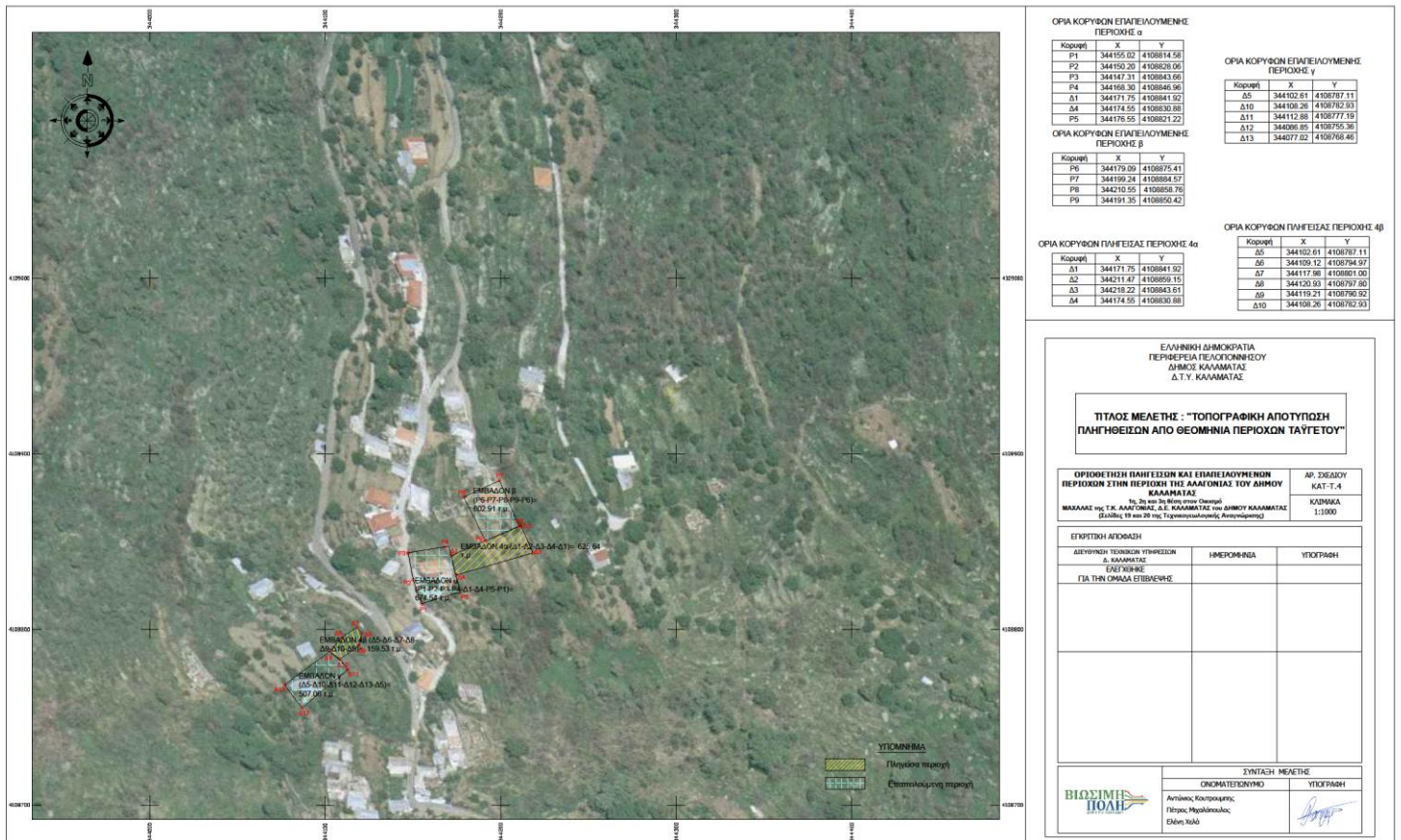

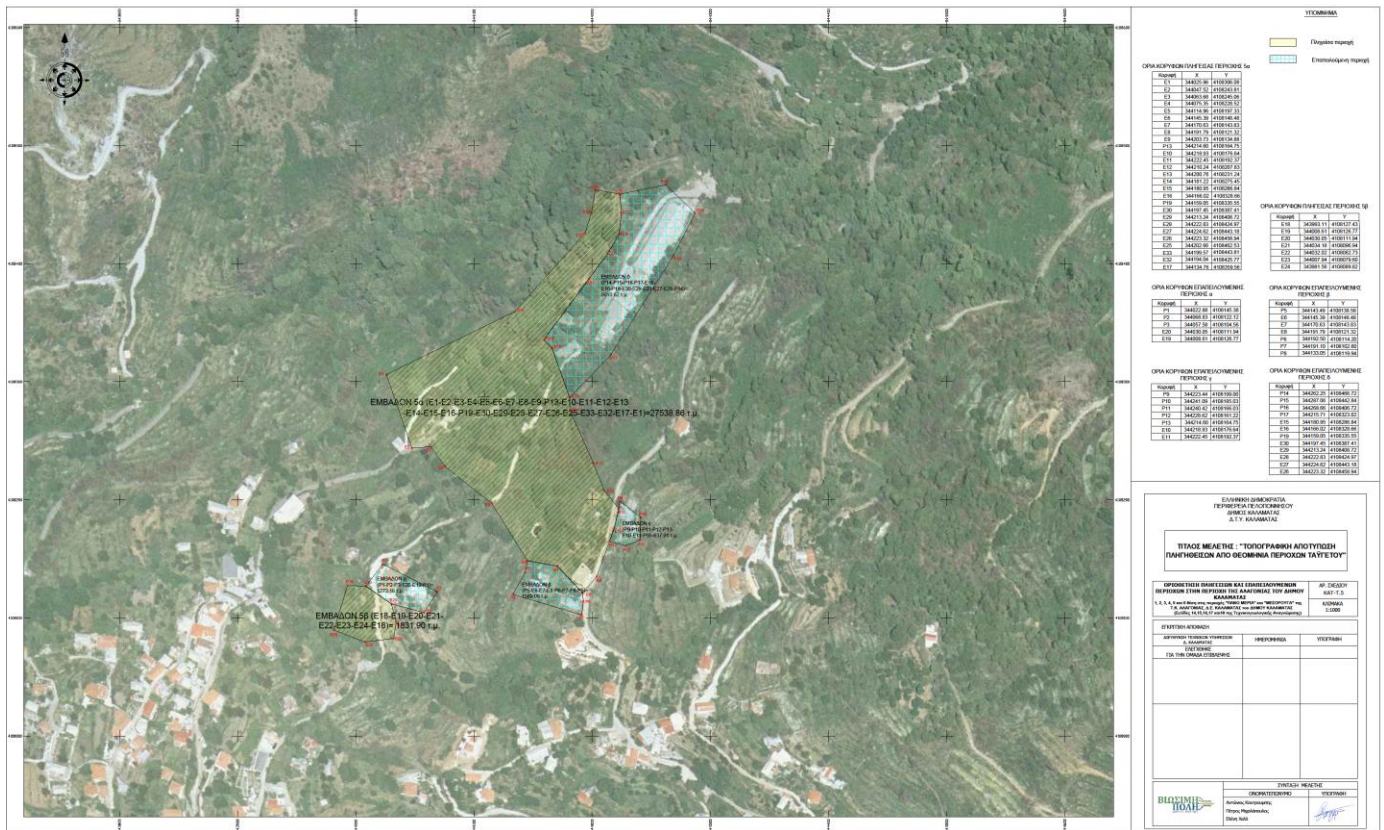

ΤΙΤΛΟΜΑΤΑ									
Γραμμάτιο		Κατάσταση		Επιχειρησιακή περιοχή		Σημείο			
Α/Α	Χ	Υ	Α/Α	Χ	Υ	Α/Α	Χ	Υ	Α/Α
ΟΡΙΑ ΚΟΡΦΩΝ ΤΕΤΡΑΓΩΝΗΣ ΠΕΡΙΟΧΗΣ 6α									
K1	210000.00	210000.00	K2	210000.00	210000.00	K3	210000.00	210000.00	K4
K5	210000.00	210000.00	K6	210000.00	210000.00	K7	210000.00	210000.00	K8
K9	210000.00	210000.00	K10	210000.00	210000.00	K11	210000.00	210000.00	K12
K13	210000.00	210000.00	K14	210000.00	210000.00	K15	210000.00	210000.00	K16
K17	210000.00	210000.00	K18	210000.00	210000.00	K19	210000.00	210000.00	K20
K21	210000.00	210000.00	K22	210000.00	210000.00	K23	210000.00	210000.00	K24
K25	210000.00	210000.00	K26	210000.00	210000.00	K27	210000.00	210000.00	K28
K29	210000.00	210000.00	K30	210000.00	210000.00	K31	210000.00	210000.00	K32
K33	210000.00	210000.00	K34	210000.00	210000.00	K35	210000.00	210000.00	K36
K37	210000.00	210000.00	K38	210000.00	210000.00	K39	210000.00	210000.00	K40
K41	210000.00	210000.00	K42	210000.00	210000.00	K43	210000.00	210000.00	K44
K45	210000.00	210000.00	K46	210000.00	210000.00	K47	210000.00	210000.00	K48
K49	210000.00	210000.00	K50	210000.00	210000.00	K51	210000.00	210000.00	K52
ΟΡΙΑ ΚΟΡΦΩΝ ΤΕΤΡΑΓΩΝΗΣ ΠΕΡΙΟΧΗΣ 6β									
K53	210000.00	210000.00	K54	210000.00	210000.00	K55	210000.00	210000.00	K56
K57	210000.00	210000.00	K58	210000.00	210000.00	K59	210000.00	210000.00	K60
K61	210000.00	210000.00	K62	210000.00	210000.00	K63	210000.00	210000.00	K64
K65	210000.00	210000.00	K66	210000.00	210000.00	K67	210000.00	210000.00	K68
K69	210000.00	210000.00	K70	210000.00	210000.00	K71	210000.00	210000.00	K72
K73	210000.00	210000.00	K74	210000.00	210000.00	K75	210000.00	210000.00	K76
K77	210000.00	210000.00	K78	210000.00	210000.00	K79	210000.00	210000.00	K80
K81	210000.00	210000.00	K82	210000.00	210000.00	K83	210000.00	210000.00	K84
K85	210000.00	210000.00	K86	210000.00	210000.00	K87	210000.00	210000.00	K88
K89	210000.00	210000.00	K90	210000.00	210000.00	K91	210000.00	210000.00	K92
K93	210000.00	210000.00	K94	210000.00	210000.00	K95	210000.00	210000.00	K96
K97	210000.00	210000.00	K98	210000.00	210000.00	K99	210000.00	210000.00	K100
ΟΡΙΑ ΚΟΡΦΩΝ ΕΞΑΓΩΝΙΣΜΕΝΗΣ ΠΕΡΙΟΧΗΣ 7									
P1	210000.00	210000.00	P2	210000.00	210000.00	P3	210000.00	210000.00	P4
P5	210000.00	210000.00	P6	210000.00	210000.00	P7	210000.00	210000.00	P8
P9	210000.00	210000.00	P10	210000.00	210000.00	P11	210000.00	210000.00	P12
P13	210000.00	210000.00	P14	210000.00	210000.00	P15	210000.00	210000.00	P16
P17	210000.00	210000.00	P18	210000.00	210000.00	P19	210000.00	210000.00	P20
P21	210000.00	210000.00	P22	210000.00	210000.00	P23	210000.00	210000.00	P24
P25	210000.00	210000.00	P26	210000.00	210000.00	P27	210000.00	210000.00	P28
P29	210000.00	210000.00	P30	210000.00	210000.00	P31	210000.00	210000.00	P32
P33	210000.00	210000.00	P34	210000.00	210000.00	P35	210000.00	210000.00	P36
P37	210000.00	210000.00	P38	210000.00	210000.00	P39	210000.00	210000.00	P40
P41	210000.00	210000.00	P42	210000.00	210000.00	P43	210000.00	210000.00	P44
P45	210000.00	210000.00	P46	210000.00	210000.00	P47	210000.00	210000.00	P48
P49	210000.00	210000.00	P50	210000.00	210000.00	P51	210000.00	210000.00	P52
P53	210000.00	210000.00	P54	210000.00	210000.00	P55	210000.00	210000.00	P56
P57	210000.00	210000.00	P58	210000.00	210000.00	P59	210000.00	210000.00	P60
P61	210000.00	210000.00	P62	210000.00	210000.00	P63	210000.00	210000.00	P64
P65	210000.00	210000.00	P66	210000.00	210000.00	P67	210000.00	210000.00	P68
P69	210000.00	210000.00	P70	210000.00	210000.00	P71	210000.00	210000.00	P72
P73	210000.00	210000.00	P74	210000.00	210000.00	P75	210000.00	210000.00	P76
P77	210000.00	210000.00	P78	210000.00	210000.00	P79	210000.00	210000.00	P80
P81	210000.00	210000.00	P82	210000.00	210000.00	P83	210000.00	210000.00	P84
P85	210000.00	210000.00	P86	210000.00	210000.00	P87	210000.00	210000.00	P88
P89	210000.00	210000.00	P90	210000.00	210000.00	P91	210000.00	210000.00	P92
P93	210000.00	210000.00	P94	210000.00	210000.00	P95	210000.00	210000.00	P96
P97	210000.00	210000.00	P98	210000.00	210000.00	P99	210000.00	210000.00	P100
ΟΡΙΑ ΚΟΡΦΩΝ ΕΞΑΓΩΝΙΣΜΕΝΗΣ ΠΕΡΙΟΧΗΣ 8									
R1	210000.00	210000.00	R2	210000.00	210000.00	R3	210000.00	210000.00	R4
R5	210000.00	210000.00	R6	210000.00	210000.00	R7	210000.00	210000.00	R8
R9	210000.00	210000.00	R10	210000.00	210000.00	R11	210000.00	210000.00	R12
R13	210000.00	210000.00	R14	210000.00	210000.00	R15	210000.00	210000.00	R16
R17	210000.00	210000.00	R18	210000.00	210000.00	R19	210000.00	210000.00	R20
R21	210000.00	210000.00	R22	210000.00	210000.00	R23	210000.00	210000.00	R24
R25	210000.00	210000.00	R26	210000.00	210000.00	R27	210000.00	210000.00	R28
R29	210000.00	210000.00	R30	210000.00	210000.00	R31	210000.00	210000.00	R32
R33	210000.00	210000.00	R34	210000.00	210000.00	R35	210000.00	210000.00	R36
R37	210000.00	210000.00	R38	210000.00	210000.00	R39	210000.00	210000.00	R40
R41	210000.00	210000.00	R42	210000.00	210000.00	R43	210000.00	210000.00	R44
R45	210000.00	210000.00	R46	210000.00	210000.00	R47	210000.00	210000.00	R48
R49	210000.00	210000.00	R50	210000.00	210000.00	R51	210000.00	210000.00	R52
R53	210000.00	210000.00	R54	210000.00	210000.00	R55	210000.00	210000.00	R56
R57	210000.00	210000.00	R58	210000.00	210000.00	R59	210000.00	210000.00	R60
R61	210000.00	210000.00	R62	210000.00	210000.00	R63	210000.00	210000.00	R64
R65	210000.00	210000.00	R66	210000.00	210000.00	R67	210000.00	210000.00	R68
R69	210000.00	210000.00	R70	210000.00	210000.00	R71	210000.00	210000.00	R72
R73	210000.00	210000.00	R74	210000.00	210000.00	R75	210000.00	210000.00	R76
R77	210000.00	210000.00	R78	210000.00	210000.00	R79	210000.00	210000.00	R80

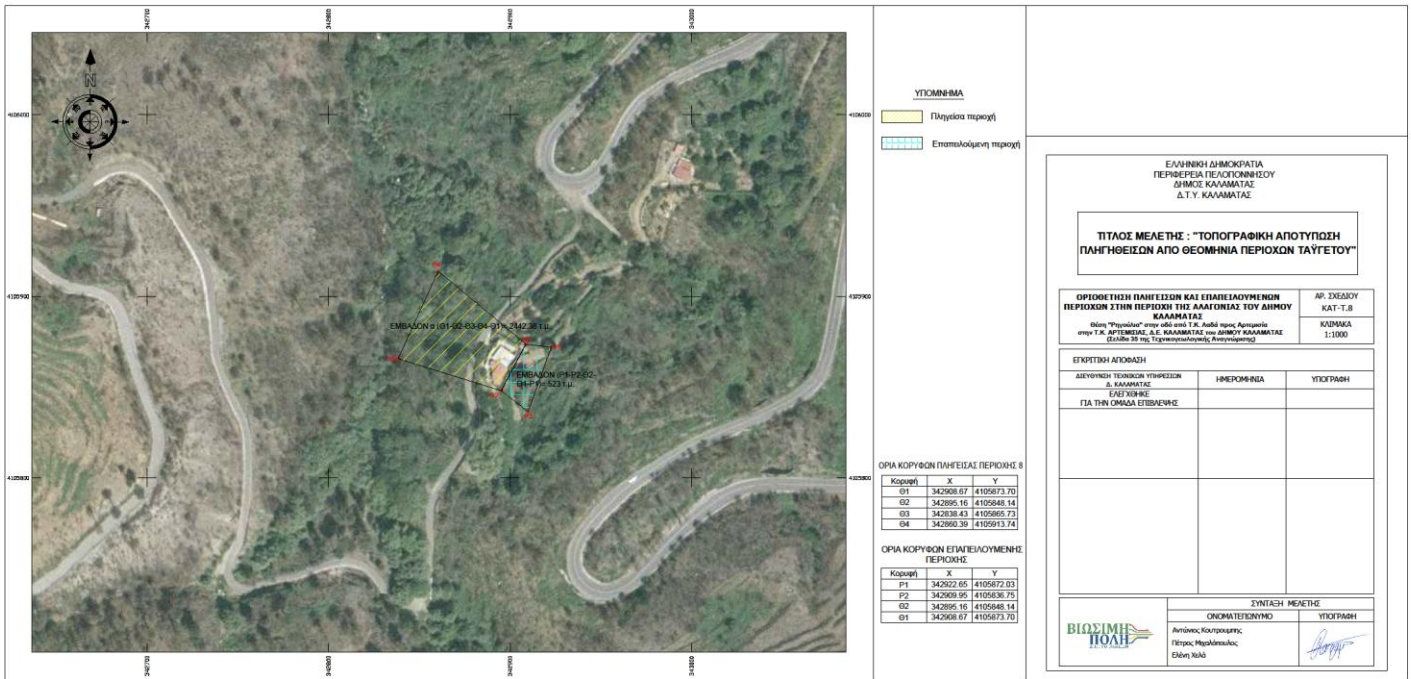

Η απόφαση αυτή να δημοσιευθεί στην εφημερίδα της Κυβερνήσεως.

ΟΙ ΥΠΟΥΡΓΟΙ

Ο ΥΦΥΠΟΥΡΓΟΣ ΟΙΚΟΝΟΜΙΚΩΝ

ΓΕΩΡΓΙΟΣ ΖΑΒΒΟΣ

Ο ΑΝΑΠΛΗΡΩΤΗΣ ΥΠΟΥΡΓΟΣ ΕΣΩΤΕΡΙΚΩΝ

ΣΤΥΛΙΑΝΟΣ ΠΕΤΣΑΣ

ΑΝΑΠΤΥΞΗΣ ΚΑΙ ΕΠΕΝΔΥΣΕΩΝ

ΣΠΥΡΙΔΩΝΑΣ-ΑΔΩΝΙΣ ΓΕΩΡΓΙΑΔΗΣ

ΥΠΟΔΟΜΩΝ ΚΑΙ ΜΕΤΑΦΟΡΩΝ

ΚΩΝΣΤΑΝΤΙΝΟΣ ΚΑΡΑΜΑΝΛΗΣ

ΑΚΡΙΒΕΣ ΑΝΤΙΓΡΑΦΟ

ANTONIOS
MAVROGENIS

Ψηφιακά
υπογεγραμμένο
από ANTONIOS
MAVROGENIS
Ημερομηνία:
2021.07.28

ΚΟΙΝΟΠΟΙΗΣΗ (ΜΕ ΗΛΕΚΤΡΟΝΙΚΟ ΤΑΧΥΔΡΟΜΕΙΟ)**1. ΥΠΟΥΡΓΕΙΟ ΟΙΚΟΝΟΜΙΚΩΝ****α) Γρ. Υφυπουργού**

Τηλ. γραμματείας: 210 3332496, 210 3332493, **E-mail: yfyp-secr@minfin.gr**

β) Γεν. Γραμμ. Οικονομικής Πολιτικής

Γεν. Δ/ση Οικονομικής Πολιτικής

Δ/ση Χρηματοοικονομικής Πολιτικής

Τμήμα Ειδικών Χρηματοδοτήσεων

Τηλ. γραμματείας: 210 33 32 792, **E-mail: mcdf@m nec.gr**

γ) Γεν. Γραμμ. Δημοσιονομικής Πολιτικής

Γενικό Λογιστήριο του Κράτους

Γεν. Δ/ση Θησαυροφυλακίου και Δημοσίου Λογιστικού

ι. Δ/ση Κίνησης Κεφαλαίων, Εγγυήσεων και Δανείων (τέως Δ/ση 25^η)

Τηλ. γραμματείας: 210 33 38 982, **E-mail: d25@glk.gr**

ii. Δ/ση Προϋπολογισμού-Τμήμα ε (τέως Δ/ση 20^η)

Τηλ. γραμματείας: 210 33 38 457, **E-mail: dpgk@glk.gr**

δ) Γεν. Γραμμ. Οικονομικής Πολιτικής

Κεντρική Μονάδα Κρατικών Ενισχύσεων

Τηλ. γραμματείας: 210 33 75 540, 210 33 75 767, **E-mail: kemke@minfin.gr**

2. ΥΠΟΥΡΓΕΙΟ ΑΝΑΠΤΥΞΗΣ ΚΑΙ ΕΠΕΝΔΥΣΕΩΝ**Γρ. Υπουργού**

Τηλ. γραμματείας: 210 33 32 637, 210 33 32 548, **E-mail: minister.sec@m nec.gr**

3. ΥΠΟΥΡΓΕΙΟ ΕΡΓΑΣΙΑΣ ΚΑΙ ΚΟΙΝΩΝΙΚΩΝ ΥΠΟΘΕΣΕΩΝ

Γεν. Γραμ. Κοιν. Ασφαλίσεων

α) Γρ. Γεν. Γραμματέα

Τηλ. γραμματείας: 210 52 95 438, **E-mail: genka@yeka.gr**

β) Γενική Δ/ση Κοινωνικής Ασφάλισης

Δ/ση Κύριας Ασφάλισης και Εισφορών

Τηλ.: 210 33 68 115, 210 33 68 109, **E-mail: asfayt@ypakp.gr**

4. ΥΠΟΥΡΓΕΙΟ ΕΣΩΤΕΡΙΚΩΝ**α) Γρ. Αναπληρωτή Υπουργού**

Τηλ. γραμματείας: 213 13 64 901-3, **E-mail: gram.anyp@ypes.gr**

β) Γεν. Δ/ση Οικονομικών Τοπικής Αυτοδιοίκησης & Αναπτυξιακής Πολιτικής

Δ/ση Οικονομικής & Αναπτυξιακής Πολιτικής Τοπικής Αυτοδιοίκησης

τηλ. γραμματείας: 213 13 64 974, **E-mail: s.mpesiou@ypes.gr**

Τμήμα Αναπτυξιακών Προγραμμάτων & Κρατικών Ενισχύσεων

5. ΥΠΟΥΡΓΕΙΟ ΥΠΟΔΟΜΩΝ ΚΑΙ ΜΕΤΑΦΟΡΩΝ**α) Γρ. Υπουργού**

Τηλ. γραμματείας: 210 65 08 930, **E-mail: protokollo-ypourgou@yme.gov.gr**

β) Γρ. Γεν. Γραμματέα Υποδομών

Τηλ.: 210 65 08 862, -863, **E-mail: ggy@yme.gov.gr**

γ) Γενική Δ/ση Αποκατάστασης Επιπτώσεων Φυσικών Καταστροφών

Τηλ.: 210 6411902, **E-mail: gdaefk@ggde.gr**

δ) Διεύθυνση Αποκατάστασης Επιπτώσεων Φυσικών Καταστροφών Δυτικής Ελλάδος (Δ.Α.Ε.Φ.Κ.-Δ.Ε.)

Τηλ.: 2610-589103, **E-mail: daefkde@ggde.gr**

ε) Γεν. Δ/ση Οικονομικών Υπηρεσιών

Δ/ση Προϋπ/σμού και Δημοσιονομικών Αναφορών
Τμήμα Δημοσιονομικών Αναφορών και Κρατικών Ενισχύσεων, τηλ. 213 13 08 370,
E-mail1: n.sakellariou@yme.gov.gr, E-mail2: g.georgopoulos@yme.gov.gr

στ) Γρ. Τύπου

E-mail: press@yme.gov.gr

στ) Δ/ση Διοικητικής Οργάνωσης (Δ6)

E-mail: dipa@ggde.gr

6. ΥΠΟΥΡΓΕΙΟ ΠΡΟΣΤΑΣΙΑΣ ΤΟΥ ΠΟΛΙΤΗ

Γεν. Γραμ. Πολιτικής Προστασίας

Τηλ. γραμματείας: 213 15 10 932, E-mail: generalsecretary@gscp.gr

7. ΠΕΡΙΦΕΡΕΙΑΚΗ ΕΝΟΤΗΤΑ ΜΕΣΣΗΝΙΑΣ

Αυτοτελής Δ/ση Πολιτικής Προστασίας

Τηλ. 27213-61424, E-mail: politikiprostasia@na-messinias.gr

8. ΔΗΜΟΣ ΚΑΛΑΜΑΤΑΣ (με την παράκληση να κοινοποιηθεί σε όλες τις πληγείσες Κοινότητες)

α) Γρ. Δημάρχου

Τηλ. 27213-60777, Email: dhmarxos@kalamata.gr

β) Γραφείο Πολιτικής Προστασίας

Τηλ. 27213-60711, E-mail1: m.koukouli@kalamata.gr

9. ΕΝΩΣΗ ΕΛΛΗΝΙΚΩΝ ΤΡΑΠΕΖΩΝ

Τηλ.: 210 33 86 472, E-mail: hba@hba.gr

10. ΕΝΩΣΗ ΣΥΝΕΤΑΙΡΙΣΤΙΚΩΝ ΤΡΑΠΕΖΩΝ

Τηλ.: 210 36 36 311, E-mail: secretary@este.gr

11. ΤΡΑΠΕΖΑ ΤΗΣ ΕΛΛΑΔΟΣ

Τηλ.: 210 32 02 049, E-mail: sec.secretariat@bankofgreece.gr

12. ΤΑΜΕΙΟ ΠΑΡΑΚΑΤΑΘΗΚΩΝ ΚΑΙ ΔΑΝΕΙΩΝ

Τηλ.: 213 21 16 190, E-mail: tpd@tpd.gr

13. ΕΛ.ΤΑ.

Δ/ση Περιουσίας, Γρ. Δ/ντή

Τηλ.: 210 33 53 346, E-mail: A.kokkinos@elta-net.gr

ΕΣΩΤΕΡΙΚΗ ΔΙΑΝΟΜΗ

1. Χ.Α.
2. Φ.Δ/ντή/Α
3. Τμήμα Συντονισμού, Σχεδιασμού & Μελετών (Α) (3)
4. Τμήμα Προγραμματισμού Αποκατάστασης & Εκπαίδευσης (Β)
(με την παράκληση να αποσταλεί ηλεκτρονικά σε όλους τους τεχνικούς υπαλλήλους)
5. Τμήμα Διαχείρισης Προσωρινής Στέγασης & Εξοπλισμού (Γ)
6. Τμήμα Εποπτείας Αποκατάστασης Φυσικών Καταστροφών (Δ)
7. κ. Αβραμόπουλο Ιωάννη