

ΣΥΜΒΟΥΛΙΟ ΔΗΜΟΤΙΚΗΣ ΚΟΙΝΟΤΗΤΑΣ ΚΑΛΑΜΑΤΑΣ**ΑΠΟΣΠΑΣΜΑ ΠΡΑΚΤΙΚΟΥ****ΣΥΝΕΔΡΙΑΣΗΣ 15/2022****ΑΠΟΦΑΣΗ 29/2022**

Στην Καλαμάτα σήμερα, την 7η Ιουλίου 2022, ημέρα Πέμπτη και ώρα 11:45 π.μ., στην αίθουσα συνεδριάσεων, στο Δημοτικό Κατάστημα της οδού Αθηνών 99, συνέρχεται, μετά την ματαίωση των υπ' αριθμ. 13 της 5-7-2022 και 14 της 6-7-2022 συνεδριάσεων επειδή δεν υπήρξε απαρτία, στην υπ' αριθμ. 15/2022 συνεδρίαση το Συμβούλιο της Δημοτικής Κοινότητας Καλαμάτας, μετά την με αριθμ. πρωτ. 64036/6-7-2022 πρόσκληση του Προέδρου, η οποία επιδόθηκε στα μέλη του Συμβουλίου σύμφωνα με το νόμο, για συζήτηση και λήψη αποφάσεων επί των ιδίων θεμάτων της ημερήσιας διάταξης που περιέχονται στην αρχική, υπ' αριθμ. πρωτ. 62273/1-7-2022, πρόσκληση.

Συμμετέχουν στη συνεδρίαση οι κ.κ.: 1) Λύρας Παναγιώτης, Πρόεδρος του Συμβουλίου, 2) Αλεξανδροπούλου Παναγιώτα, 3) Αλεξόπουλος Δημήτριος, 4) Βασιλοπούλου Παναγιώτα, 5) Διασάκος Σπυρίδων, 6) Καλαμουδάκου Αλεξάνδρα και 7) Χαχής Ευάγγελος.

Δεν συμμετέχουν, αν και κλήθηκαν, τα μέλη κ.κ. 1) Αλεξόπουλος Ιωάννης, 2) Γαϊτάνης Φώτιος, 3) Καλογεροπούλου Παναγιώτα, 4) Κουφαλάκου Ευαγγελία, 5) Μπάμπαλη Αικατερίνη, 6) Τσαλίκης Δημήτριος, 7) Τσώλης Ηλίας και 8) Χουσεάς Σταύρος.

Σημειώνεται ότι η παρούσα συνεδρίαση είναι η 3^η στη σειρά μετά την ματαίωση των δύο προηγούμενων λόγω έλλειψης απαρτίας και στην περίπτωση αυτή το Συμβούλιο δύναται να συνεδριάσει εφόσον τα μέλη που είναι παρόντα αποτελούν το ένα τρίτο τουλάχιστον του συνολικού αριθμού των μελών του και να λαμβάνει αποφάσεις μόνο για τα θέματα που έχουν γραφτεί στην αρχική ημερήσια διάταξη (υπ' αριθμ. 88/59846/21-8-2019 εγκύκλιος ΥΠ.ΕΣ.).

Κατά συνέπεια, αφού επιτυγχάνεται νόμιμη απαρτία, δεδομένου ότι στη συνεδρίαση παρευρίσκονται πλέον του ενός τρίτου των μελών του Συμβουλίου, ο κ. Πρόεδρος κηρύσσει την έναρξη αυτής.

.....

Στη συνέχεια εισάγεται από τον Πρόεδρο του Συμβουλίου για συζήτηση το 2^ο θέμα της ημερήσιας διάταξης με τίτλο:

Τροποποίηση του άρθρου 7 της υπ' αριθ. 543/2010 «Γενική κανονιστική απόφαση για την χρήση κοινόχρηστων χώρων» απόφασης του Δημοτικού Συμβουλίου Καλαμάτας ως προς την παραχώρηση χώρου για ανάπτυξη τραπεζοκαθισμάτων και εμπορευμάτων α) στο βόρειο πεζοδρόμιο της οδού Ναυαρίνου μεταξύ των οδών Φαρών & Ακρίτα, β) στα πεζοδρομημένα τμήματα των οδών Σφακτηρίας, Αναπλιώτη, Πολυβίου & Καπετ. Κρόμπα, γ) στις πλατείες Δημοτικού Θεάτρου, Δικαστικού Μεγάρου & Διοικητηρίου και δ) στο ανατολικό τμήμα της πλατείας Ομήρων Γερμανίας.

Στα Μέλη του Συμβουλίου είχε αποσταλεί η με αριθμ. πρωτ. 63288/5-7-2022 σχετική υπηρεσιακή εισήγηση της Διεύθυνση Τεχνικών Υπηρεσιών του Δήμου, η οποία έχει αναλυτικά ως εξής:

ΘΕΜΑ: Τροποποίηση του άρθρου 7 της υπ' αριθ. 543/2010 «Γενική κανονιστική απόφαση για την χρήση κοινόχρηστων χώρων» απόφασης του Δημοτικού Συμβουλίου Καλαμάτας ως προς την παραχώρηση χώρου για ανάπτυξη τραπεζοκαθισμάτων και εμπορευμάτων α) στο βόρειο πεζοδρόμιο της οδού Ναυαρίνου μεταξύ των οδών Φαρών & Ακρίτα, β) στα πεζοδρομημένα τμήματα των οδών Σφακτηρίας, Αναπλιώτη, Πολυβίου & Καπετ. Κρόμπα, γ) στις πλατείες Δημοτικού Θεάτρου, Δικαστικού Μεγάρου & Διοικητηρίου και δ) στο ανατολικό τμήμα της πλατείας Ομήρων Γερμανίας.

Λαμβάνοντας υπόψη και τις απόψεις που τέθηκαν κατά την διαλογική συζήτηση του ως 10^ο ΘΕΜΑ στην 14^η/27-06-2022 ΣΥΝΕΔΡΙΑΣΗ ΤΟΥ ΔΗΜΟΤΙΚΟΥ ΣΥΜΒΟΥΛΙΟΥ ΚΑΛΑΜΑΤΑΣ τροποποιούνται οι σχετικές εισηγήσεις ως εξής:

α) στο βόρειο πεζοδρόμιο της οδού Ναυαρίνου μεταξύ των οδών Φαρών & Ακρίτα,

ΘΕΜΑ: Τροποποίηση του άρθρου 7 της υπ' αριθ. 543/2010 «Γενική κανονιστική απόφαση για την χρήση κοινόχρηστων χώρων» απόφασης του Δημοτικού Συμβουλίου Καλαμάτας ως προς την παραχώρηση χώρου για ανάπτυξη τραπεζοκαθισμάτων και εμπορευμάτων στο βόρειο πεζοδρόμιο της οδού Ναυαρίνου μεταξύ των οδών Φαρών και Ακρίτα στην παραλιακή ζώνη της Καλαμάτας.

ΕΙΣΗΓΗΣΗ

Λαμβάνοντας υπόψη την 543/2010 σχετική απόφαση του Δ.Σ. Καλαμάτας (Γενική κανονιστική απόφαση για την χρήση κοινοχρήστων χώρων) όπως αυτή τροποποιήθηκε και συμπληρώθηκε, **εισηγείται η τροποποίηση του άρθρου 7.** «Καθορισμός Κοινοχρήστων χώρων» με τον επανακαθορισμό της ζώνης των τραπεζοκαθισμάτων και εμπορευμάτων στο βόρειο πεζοδρόμιο της οδού Ναυαρίνου μεταξύ των οδών Φαρών και Ακρίτα στην παραλιακή ζώνη της Καλαμάτας.

Για την παραχώρηση χρήσης των χώρων υπάρχει το από 19/05/2022 σχετικό έγγραφο δήλωσης του εργολάβου ότι οι εργασίες ανάπλασης έχουν φτάσει σε σημείο που μπορούν να αναπτυχθούν τραπεζοκαθίσματα από τα παρακείμενα καταστήματα με μονη προϋπόθεση του δικαιώματος επέμβασης επί του παραχωρημένου χώρου σε έκτακτη περίπτωση.

Στο βόρειο πεζοδρόμιο της οδού Ναυαρίνου μεταξύ των οδών Φαρών και Ακρίτα, λαμβάνοντας υπόψη τα γεωμετρικά χαρακτηριστικά του καθώς και την υφιστάμενη κατάσταση, μετά την υλοποίηση της σχετικής μελέτης ανάπλασης της οδού Ναυαρίνου (Α φάση), προτείνεται η δημιουργία ζώνης για την ανάπτυξη τραπεζοκαθισμάτων και εμπορευμάτων πλάτους 3.80 μ., σε επαφή με την οικοδομική γραμμή των κτισμάτων.

Καθώς το εύρος του κατασκευασμένου πεζοδρομίου είναι από 7.30 μ. έως 7.75 μ. διασφαλίζεται επαρκής χώρος ελεύθερου, από τραπεζοκαθίσματα και εμπορεύματα ,πεζοδρομίου με πλάτος από 3.50 μ. έως 3.95 μ., χώρος για την κίνηση των πεζών. Ο χώρος αυτός ουσιαστικά περιορίζεται μόνο από την κατασκευή των εσοχών τροφοδοσίας. Στην θέση της εσοχής τροφοδοσίας, εμπρός από το ΟΤ 4, δημιουργείται σημειακό οριακό πλάτος 1.50 μ. για την ελεύθερη κίνηση των πεζών , πλάτος που αποτελεί και το ελάχιστο αποδεκτό για διέλευση πεζών σε πεζοδρόμιο. Γενικά ο χώρος που παραχωρείται για εμπορική χρήση δεν παρεμποδίζει τους πεζους καθώς διασφαλίζεται επαρκής ελεύθερη ζώνη για την κίνηση τους.

Η καθιέρωση της υπαίθριας αυτής ζώνης για ανάπτυξη τραπεζοκαθισμάτων και εμπορευμάτων στο βόρειο πεζοδρόμιο, δεν δημιουργεί πρόβλημα στην κυκλοφορία των πεζών , καθώς την περίοδο αιχμής της , στους καλοκαιρινούς μήνες, η κύρια κυκλοφορία τους γίνεται στο νότιο πεζοδρόμιο και στον σε συνέχεια αυτού χώρο της προκουμαίας. Παράλληλα η δημιουργία της ζώνης αυτής θα δώσει την δυνατότητα ,κύρια στα καταστήματα υγειονομικού ενδιαφέροντος, να αποκτήσουν ένα ζωτικό χώρο ικανού πλάτους, που θα μπορούν να τον λειτουργούν ανεξάρτητα καιρικών φαινομένων. Γενικά θα βοηθήσει συνολικά την ζώνη της παραλίας να έχει τους επισκέπτες της και παροχή υπηρεσίας για την περιοχή και τους χειμερινούς μήνες.

Η προς παραχώρηση χώροι για την τοποθέτηση εμπορευμάτων και τραπεζοκαθισμάτων καθορίζονται στα σχέδια των χώρων, τα οποία προσαρτώνται στην συνέχεια του εγγράφου και αποτελούν αναπόσπαστο μέρος της απόφασης αυτής.

Επομένως:

Στο άρθρο 7 της υπ' αριθ. 543/2010 «Γενική κανονιστική απόφαση για την χρήση κοινόχρηστων χώρων» απόφασης του Δημοτικού Συμβουλίου Καλαμάτας προστίθεται στην παράγραφο 2. Πεζοδρόμια οδού Ναυαρίνου, II. Κεντρική Ζώνη και ενότητα,

Στο βόρειο πεζοδρόμιο,

- Στο βόρειο πεζοδρόμιο της οδού Ναυαρίνου μεταξύ των οδών Φαρών και Ακρίτα, η δημιουργείται ζώνη για την ανάπτυξη τραπεζοκαθισμάτων και εμπορευμάτων πλάτους 3.80 μ., σε επαφή με την οικοδομική γραμμή των κτισμάτων.

Η ζώνη που δημιουργείται οριοθετείται με διαγράμμιση με κίτρινη γραμμή.

Η παραχωρούμενη επιφάνεια μπορεί τοπικά να τροποποιηθεί κατά την περίπτωση, αν υπάρχει τεχνικό ή άλλο εμπόδιο, κατά τη διάρκεια της οριοθέτησης, η εάν υπάρξει οποιαδήποτε μεταβολή της υφιστάμενης κατάστασης, με ευθύνη του εκάστοτε αρμόδιου Αντιδημάρχου.

Περιμετρικά του παραχωρούμενου χώρου επιτρέπεται η τοποθέτηση κινητών ανεμοφρακτών χωρίς πάκτωση στο έδαφος. Το 2/3 της όψης του παραχωρούμενου χώρου προς την οδό Ναυαρίνου θα παραμένει ελεύθερο από την τοποθέτηση ανεμοφρακτών

Εντος του παραχωρούμενου χώρου επιτρέπεται η τοποθέτησης ομπρελών σκίασης χωρίς πάκτωση στο έδαφος. Οι ομπρέλες σκίασης θα έχουν μεταλλικό σκελετό ίδιο με το χρώμα του πανιού σκίασης η σκελετό χρώματος λευκού. Το πανί σκίασης θα είναι τύπου караβόπανο μονόχρωμο χωρίς επιγραφές και διαφημιστικά σχέδια και σε χρώμα γήινης απόχρωσης.

Αν το κτίσμα διαθέτει προστεγάσματα η εξώστες επιτρέπεται η τοποθέτηση τέντας σκίασης με αρθρωτούς βραχίονες. Στα κτίρια που προστατεύονται από ειδικές διατάξεις η τοποθέτηση τέντας απαιτεί έγκριση από την αρμόδια κατά νόμο υπηρεσία. Το πανί σκίασης θα είναι τύπου караβόπανο μονόχρωμο χωρίς επιγραφές και διαφημιστικά σχέδια και σε χρώμα γήινης απόχρωσης.

Παρατήρηση

Για το παραχωρούμενο χώρο ισχύουν οι γενικές αρχές της υπ' αριθ. 543/2010 απόφαση Δημοτικού Συμβουλίου Καλαμάτας «Γενική κανονιστική απόφαση για την χρήση κοινόχρηστων χώρων»

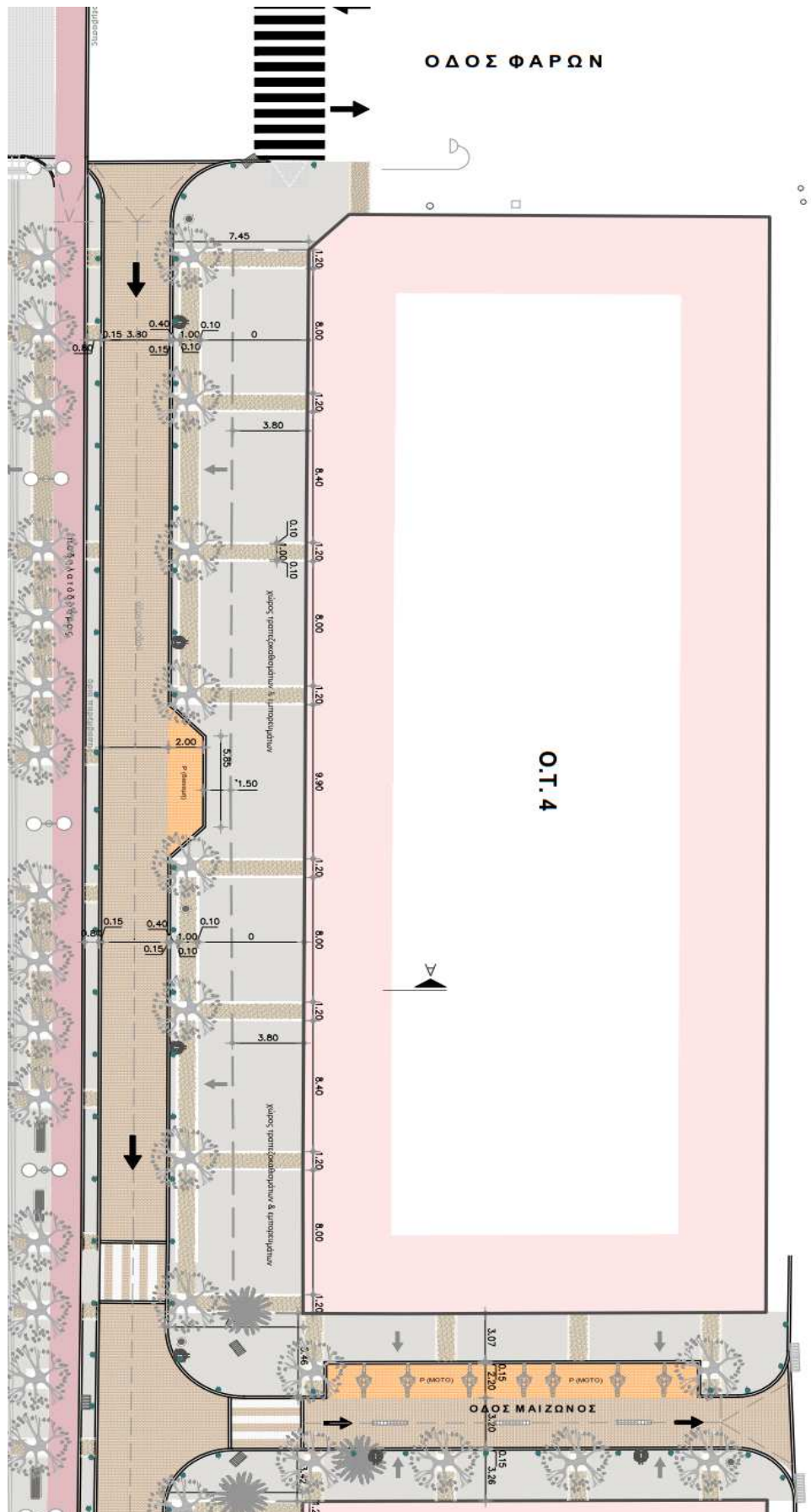

Σχέδιο καθορισμού του χώρου ανάπτυξης τραπεζοκαθισμάτων και εμπορευμάτων – Ο.Τ. 4

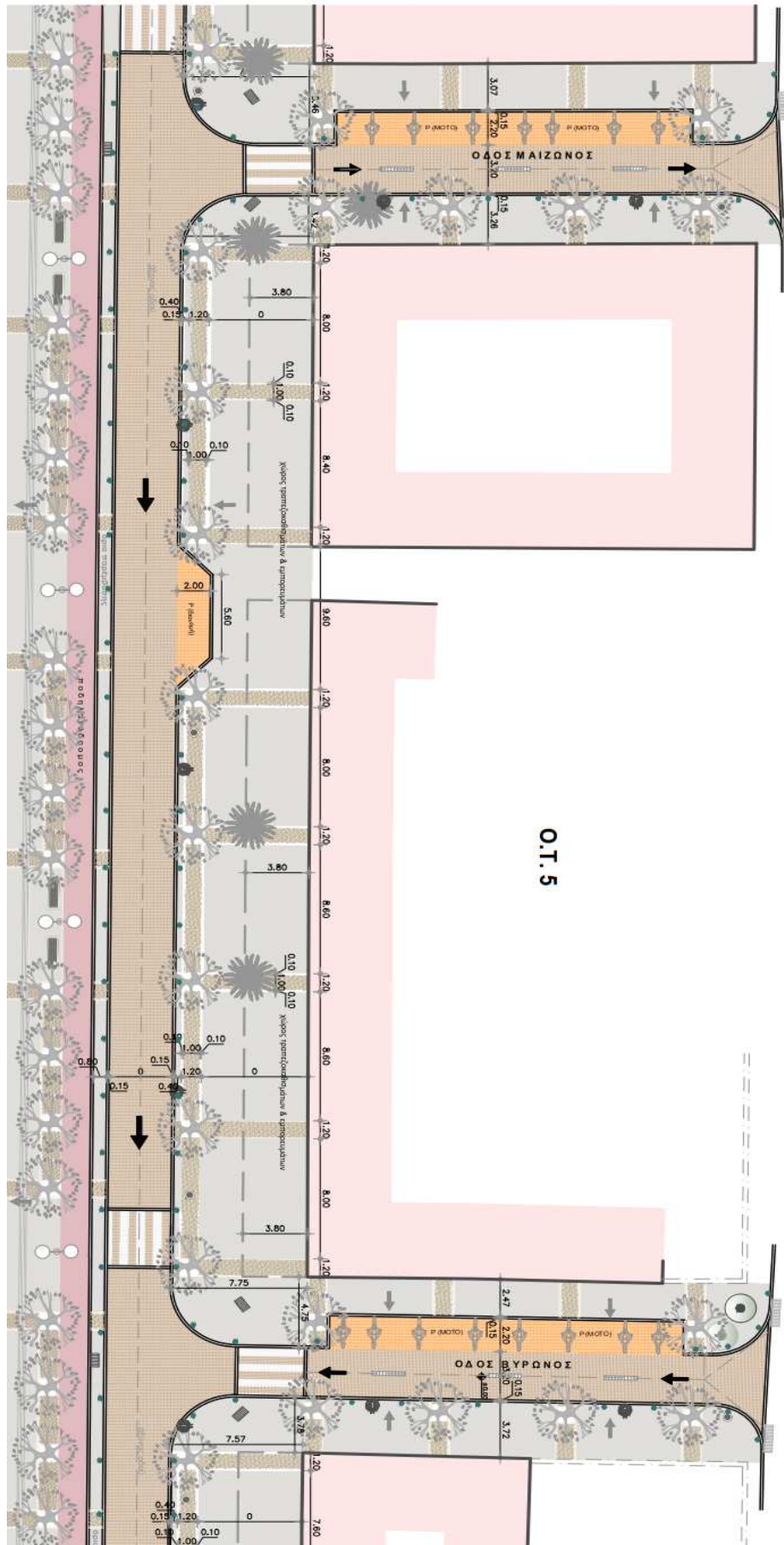

Σχέδιο καθορισμού του χώρου ανάπτυξης τραπεζοκαθισμάτων και εμπορευμάτων – O.T. 5

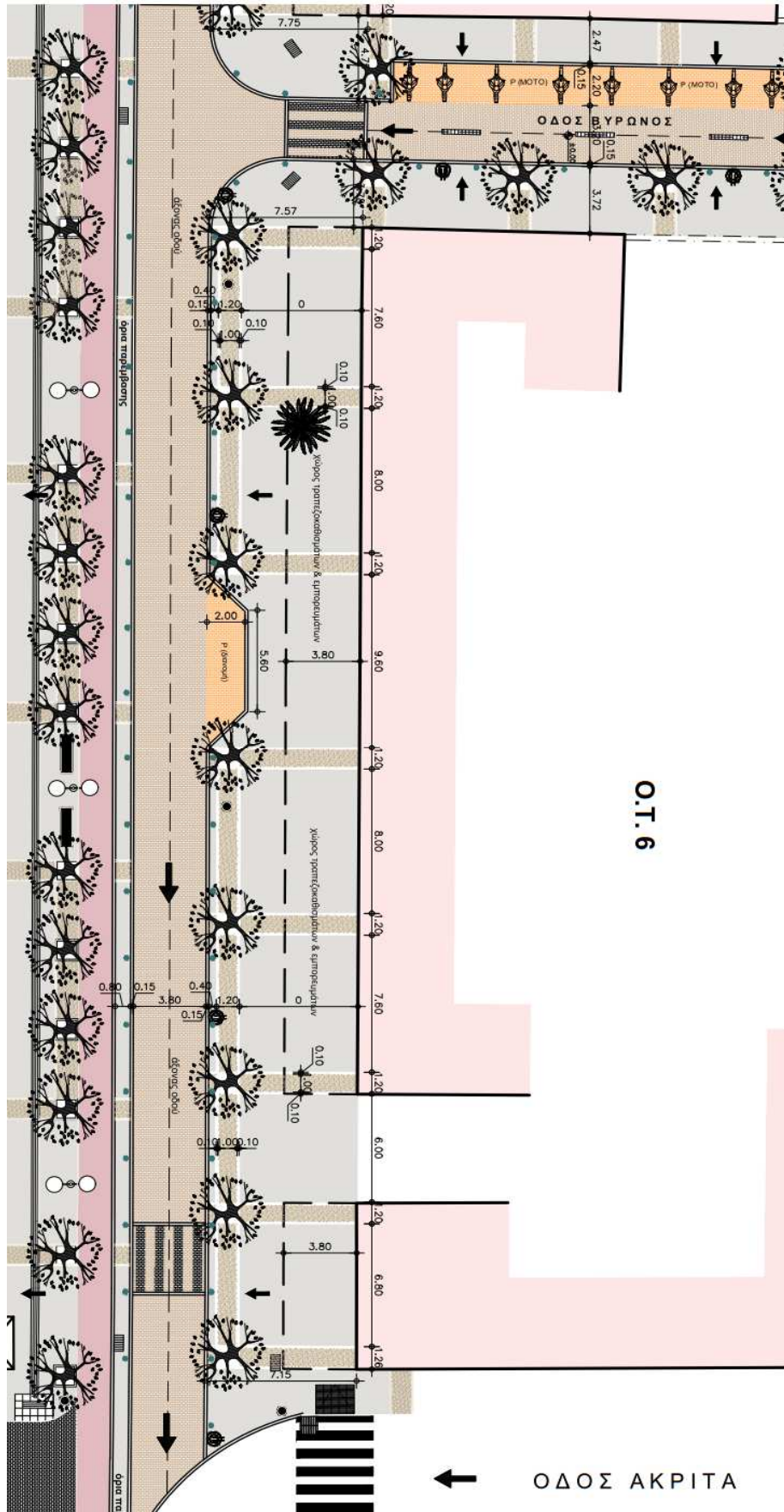

Σχέδιο καθορισμού του χώρου ανάπτυξης τραπεζοκαθισμάτων και εμπορευμάτων – Ο.Τ. 6

ΦΩΤΟΓΡΑΦΙΑ ΖΩΝΗΣ ΑΝΑΠΤΥΞΗΣ ΤΡΑΠΕΖΟΚΑΘΙΣΜΑΤΩΝ & ΕΜΠΟΡΕΥΜΑΤΩΝ



ΟΔΟΣ ΝΑΥΑΡΙΝΟΥ & ΦΑΡΩΝ (Ο.Τ 4)



ΟΔΟΣ ΝΑΥΑΡΙΝΟΥ (Ο.Τ 4)



ΟΔΟΣ ΝΑΥΑΡΙΝΟΥ & ΜΑΙΖΩΝΟΣ (Ο.Τ 4)



ΟΔΟΣ ΝΑΥΑΡΙΝΟΥ (Ο.Τ 5)



ΟΔΟΣ ΝΑΥΑΡΙΝΟΥ (Ο.Τ 5)



ΟΔΟΣ ΝΑΥΑΡΙΝΟΥ & ΒΥΡΩΝΟΣ (Ο.Τ 6)



ΟΔΟΣ ΝΑΥΑΡΙΝΟΥ (Ο.Τ 6)



ΟΔΟΣ ΝΑΥΑΡΙΝΟΥ (Ο.Τ 6)



Ο.Τ 5 - ΕΝΔΕΙΞΗ ΖΩΝΗΣ ΤΡΑΠΕΖΟΚΑΘΙΣΜΑΤΩΝ & ΕΜΠΟΡΕΥΜΑΤΩΝ



Ο.Τ 6 - ΕΝΔΕΙΞΗ ΖΩΝΗΣ ΤΡΑΠΕΖΟΚΑΘΙΣΜΑΤΩΝ & ΕΜΠΟΡΕΥΜΑΤΩΝ

Σημείο κατασκευής των εσοχών
τροφοδοσίας όπου περιορίζεται
η Ζώνη κίνησης των πεζών

σημείο ελάχιστου πλάτους 1.50 μ.



Ζώνη για την ανάπτυξη τραπεζοκαθισμάτων
και εμπορευμάτων πλάτους 3.80 μ.

Ζώνη κίνησης των πεζών
(με πλάτος από 3.50 μ. έως 3.95 μ.)

ΠΑΡΑΔΕΙΓΜΑ ΜΕ ΕΝΔΕΙΞΗ ΖΩΝΩΝ

β) στα πεζοδρομημένα τμήματα των οδών Σφακτηρίας, Αναπλιώτη, Πολυβίου & Καπετ. Κρόμπα, Τροποποίηση του άρθρου 7 της υπ' αριθ. 543/2010 «Γενική κανονιστική απόφαση για την χρήση κοινόχρηστων χώρων» απόφασης του Δημοτικού Συμβουλίου Καλαμάτας ως προς την παραχώρηση χώρου για ανάπτυξη τραπεζοκαθισμάτων και εμπορευμάτων στα πεζοδρομημένα τμήματα των οδών Σφακτηρίας, Αναπλιώτη, Πολυβίου, Καπετ. Κρόμπα στο ιστορικό κέντρο της Καλαμάτας.

ΕΙΣΗΓΗΣΗ

Λαμβάνοντας υπόψη την 543/2010 σχετική απόφαση του Δ.Σ. Καλαμάτας (Γενική κανονιστική απόφαση για την χρήση κοινοχρήστων χώρων) όπως αυτή τροποποιήθηκε και συμπληρώθηκε, **εισηγείται η τροποποίηση του άρθρου 7.** «Καθορισμός Κοινοχρήστων χώρων» με την προσθήκη νέων θέσεων ανάπτυξης τραπεζοκαθισμάτων και εμπορευμάτων στο νέο δίκτυο πεζοδρόμων που υλοποιήθηκε στην κεντρική ζώνη της πόλης της Καλαμάτας

Οι θέσεις αφορούν την παραχώρηση κοινόχρηστου χώρου για ανάπτυξη τραπεζοκαθισμάτων και εμπορευμάτων στα πεζοδρομημένα τμήματα των οδών Σφακτηρίας, Αναπλιώτη, Πολυβίου, Καπετ. Κρόμπα στην κεντρική ζώνη της Καλαμάτας.

Για την παραχώρηση χρήσης των χώρων υπάρχει η με αρ. πρωτ. 47101/19-05-2022 δήλωση του εργολάβου ότι ο χώρος έχει δοθεί σε χρήση και ότι έχουν ολοκληρωθεί οι εργασίες στρώσεων.

Για την πεζοδρομημένη οδό Σφακτηρίας προτείνεται ο καθορισμός ελεύθερης ζώνης κίνησης στο κέντρο του πεζόδρομου, πλάτους 2,70 μ. , πλάτος που διασφαλίζει την προσβασιμότητα όλων των ειδικού σκοπού οχημάτων.

Για τα πεζοδρομημένα τμήματα στις οδούς Αναπλιώτη, Πολυβίου, Καπετ. Κρόμπα , λαμβάνοντας υπόψη τα γεωμετρικά χαρακτηριστικά τους καθώς και την ασυνέχεια τους στον αστικό ιστό , προτείνεται ο καθορισμός ελεύθερης ζώνης κίνησης πεζών πλάτους 1.80 μ., στο κέντρο του πεζόδρομου. Η προσβασιμότητα ειδικού σκοπού οχημάτων που απαιτούν ελεύθερο πλάτος διέλευσης μεγαλύτερο του 1.80μ. , σταματά στις κάθετες οδούς του κάθε οικοδομικού τετράγωνου από όπου υπάρχει απόσταση από 10,00 μ. έως 17,00 μ. Επίσης για να εξασφαλίζεται ανεμπόδιστη πρόσβαση σε ειδική περίπτωση που απαιτηθεί τα λειτουργικά και διακοσμητικά στοιχεία που τοποθετούνται εντός του παραχωρούμενου χώρου στις οδούς Αναπλιώτη, Πολυβίου, Καπετ. Κρόμπα θα είναι εύκολα μετακινούμενα (ελαφρού τύπου εξοπλισμός).

Ο χώρος που παραχωρείται για εμπορική χρήση δεν επιβαρύνει την κίνηση των πεζών καθώς διασφαλίζεται επαρκής ελεύθερη ζώνη. Γενικά η προοπτική ανάπτυξης υπαίθριας δραστηριότητας στην περιοχή , θα αποτελέσει αφετηρία για βελτίωση της επισκεψιμότητας της περιοχής και παράλληλα θα επιφέρει μια επιθυμητή διεύρυνση της ροής των πεζών από το εμπορικό προς το ιστορικό κέντρο με και προς την οδό Σφακτηρίας. Σήμερα η ροή αυτή περιορίζεται κύρια στην οδό Αριστομένους και στην συνέχεια της στην οδό Γερμανού και λιγότερο στην οδό Νέδοντος. Γενικά επιδιώκεται να διευρυνθεί το εύρος της κίνησης των πεζών μεταξύ εμπορικού και ιστορικού κέντρου όπως στοχεύει και η σχεδιαζόμενη ανάπλαση της περιοχής .

Η προς παραχώρηση χώροι για την τοποθέτηση εμπορευμάτων και τραπεζοκαθισμάτων καθορίζονται στα σχέδια των χώρων, τα οποία προσαρτώνται στην συνέχεια του εγγράφου και αποτελούν αναπόσπαστο μέρος της απόφασης αυτής.

Επομένως:

Στο άρθρο 7 της υπ' αριθ. 543/2010 «Γενική κανονιστική απόφαση για την χρήση κοινόχρηστων χώρων» απόφασης του Δημοτικού Συμβουλίου Καλαμάτας προστίθεται στην υποπαράγραφο Β. Πεζόδρομοι της παραγράφου Ι. Κεντρική Ζώνη οι ενότητες

11. Οδός Σφακτηρίας

Με υφιστάμενο πλάτος του πεζόδρομου από 5,75 μ. - 6,20 μ. ορίζεται ελεύθερη ζώνη κίνησης στο κέντρο του πεζόδρομου πλάτους 2,70 μ. Η ανάπτυξη των τραπεζοκαθισμάτων και των εμπορευμάτων γίνεται εκατέρωθεν της.

Με διαγράμμιση με κίτρινη γραμμή οριοθετείται η ελεύθερη ζώνη κίνησης.

Η παραχωρούμενη επιφάνεια μπορεί τοπικά να τροποποιηθεί κατά την περίπτωση, αν υπάρχει τεχνικό ή άλλο εμπόδιο, κατά τη διάρκεια της οριοθέτησης, η εάν υπάρξει οποιαδήποτε μεταβολή της υφιστάμενης κατάστασης, με ευθύνη του εκάστοτε αρμόδιου Αντιδημάρχου. Ο παραχωρούμενος χώρος προς τις επιχειρήσεις μειώνεται επίσης και από την τοποθέτηση των στοιχείων αστικού εξοπλισμού.

Περιμετρικά του παραχωρούμενου χώρου επιτρέπεται η τοποθέτηση κινητών ανεμοφρακτών χωρίς πάκτωση στο έδαφος. Το 2/3 της όψης του παραχωρούμενου χώρου προς την ελεύθερη ζώνη κίνησης θα παραμένει ελεύθερο από την τοποθέτηση ανεμοφρακτών (ελαφρού τύπου εξοπλισμός χωρίς πάκτωση στο έδαφος)

Εντος του παραχωρούμενου χώρου επιτρέπεται η τοποθέτησης ομπρελών σκίασης χωρίς πάκτωση στο έδαφος. Οι ομπρέλες σκίασης θα έχουν μεταλλικό σκελετό ίδιο με το χρώμα του πανιού σκίασης η σκελετό χρώματος λευκού. Το πανί σκίασης θα είναι τύπου караβόπανο μονόχρωμο χωρίς επιγραφές και διαφημιστικά σχέδια και σε χρώμα γήινης απόχρωσης (ελαφρού τύπου εξοπλισμός χωρίς πάκτωση στο έδαφος).

Αν το κτίσμα διαθέτει προστεγάσματα η εξώστες επιτρέπεται η τοποθέτηση τέντας σκίασης με αρθρωτούς βραχίονες. Στα κτίρια που προστατεύονται από ειδικές διατάξεις η τοποθέτηση τέντας απαιτεί έγκριση από την αρμόδια κατά νόμο υπηρεσία. Το πανί σκίασης θα είναι τύπου караβόπανο μονόχρωμο χωρίς επιγραφές και διαφημιστικά σχέδια και σε χρώμα γήινης απόχρωσης.

12. Πεζόδρομο οδού Αναπλιώτη

Με υφιστάμενο πλάτος στο πεζοδρομημένο τμήμα της , μεταξύ των οδών Αριστομένους και Σφακτηρίας, από 4,95 μ. - 5,10 μ. ορίζεται ελεύθερη ζώνη κίνησης πεζών στο κέντρο του πεζόδρομου πλάτους 1,80 μ. Η ανάπτυξη των τραπεζοκαθισμάτων και των εμπορευμάτων γίνεται εκατέρωθεν της.

Με διαγράμμιση με κίτρινη γραμμή οριοθετείται η ελεύθερη ζώνη κίνησης.

Η παραχωρούμενη επιφάνεια μπορεί τοπικά να τροποποιηθεί κατά την περίπτωση, αν υπάρχει τεχνικό ή άλλο εμπόδιο, κατά τη διάρκεια της οριοθέτησης, η εάν υπάρξει οποιαδήποτε μεταβολή της υφιστάμενης κατάστασης, με ευθύνη του εκάστοτε αρμόδιου Αντιδημάρχου. Ο παραχωρούμενος χώρος προς τις επιχειρήσεις μειώνεται επίσης και από την τοποθέτηση των στοιχείων αστικού εξοπλισμού.

Περιμετρικά του παραχωρούμενου χώρου επιτρέπεται η τοποθέτηση κινητών ανεμοφρακτών χωρίς πάκτωση στο έδαφος. Το 2/3 της όψης του παραχωρούμενου χώρου προς την ελεύθερη ζώνη κίνησης θα παραμένει ελεύθερο από την τοποθέτηση ανεμοφρακτών

Εντος του παραχωρούμενου χώρου επιτρέπεται η τοποθέτησης ομπρελών σκίασης χωρίς πάκτωση στο έδαφος. Οι ομπρέλες σκίασης θα έχουν μεταλλικό σκελετό ίδιο με το χρώμα του πανιού σκίασης η σκελετό χρώματος λευκού. Το πανί σκίασης θα είναι τύπου караβόπανο μονόχρωμο χωρίς επιγραφές και διαφημιστικά σχέδια και σε χρώμα γήινης απόχρωσης.

Αν το κτίσμα διαθέτει προστεγάσματα η εξώστες επιτρέπεται η τοποθέτηση τέντας σκίασης με αρθρωτούς βραχίονες. Στα κτίρια που προστατεύονται από ειδικές διατάξεις η τοποθέτηση τέντας απαιτεί έγκριση από την αρμόδια κατά νόμο υπηρεσία. Το πανί σκίασης θα είναι τύπου караβόπανο μονόχρωμο χωρίς επιγραφές και διαφημιστικά σχέδια και σε χρώμα γήινης απόχρωσης.

Όλα τα λειτουργικά και διακοσμητικά στοιχεία που τοποθετούνται εντος του παραχωρούμενου χώρου θα είναι εύκολα μετακινούμενα (ελαφρού τύπου εξοπλισμός)

13. Πεζόδρομο οδού Πολυβίου

Με υφιστάμενο πλάτος στο πεζοδρομημένο τμήμα της , μεταξύ των οδών Νέδοντος και Σφακτηρίας, από 3,75 μ. - 4,70 μ. ορίζεται ελεύθερη ζώνη κίνησης πεζών στο κέντρο του πεζόδρομου πλάτους 1,80 μ. Η ανάπτυξη των τραπεζοκαθισμάτων και των εμπορευμάτων γίνεται εκατέρωθεν της.

Με διαγράμμιση με κίτρινη γραμμή οριοθετείται η ελεύθερη ζώνη κίνησης.

Η παραχωρούμενη επιφάνεια μπορεί τοπικά να τροποποιηθεί κατά την περίπτωση, αν υπάρχει τεχνικό ή άλλο εμπόδιο, κατά τη διάρκεια της οριοθέτησης, η εάν υπάρξει οποιαδήποτε μεταβολή της υφιστάμενης κατάστασης, με ευθύνη του εκάστοτε αρμόδιου Αντιδημάρχου. Ο παραχωρούμενος χώρος προς τις επιχειρήσεις μειώνεται επίσης και από την τοποθέτηση των στοιχείων αστικού εξοπλισμού.

Περιμετρικά του παραχωρούμενου χώρου επιτρέπεται η τοποθέτηση κινητών ανεμοφρακτών χωρίς πάκτωση στο έδαφος. Το 2/3 της όψης του παραχωρούμενου χώρου προς την ελεύθερη ζώνη κίνησης θα παραμένει ελεύθερο από την τοποθέτηση ανεμοφρακτών

Εντος του παραχωρούμενου χώρου επιτρέπεται η τοποθέτησης ομπρελών σκίασης χωρίς πάκτωση στο έδαφος. Οι ομπρέλες σκίασης θα έχουν μεταλλικό σκελετό ίδιο με το χρώμα του πανιού σκίασης η σκελετό χρώματος λευκού. Το πανί σκίασης θα είναι τύπου караβόπανο μονόχρωμο χωρίς επιγραφές και διαφημιστικά σχέδια και σε χρώμα γήινης απόχρωσης.

Αν το κτίσμα διαθέτει προστεγάσματα η εξώστες επιτρέπεται η τοποθέτηση τέντας σκίασης με αρθρωτούς βραχίονες. Στα κτίρια που προστατεύονται από ειδικές διατάξεις η τοποθέτηση τέντας απαιτεί έγκριση από την αρμόδια κατά νόμο υπηρεσία. Το πανί σκίασης θα είναι τύπου караβόπανο μονόχρωμο χωρίς επιγραφές και διαφημιστικά σχέδια και σε χρώμα γήινης απόχρωσης.

Όλα τα λειτουργικά και διακοσμητικά στοιχεία που τοποθετούνται εντος του παραχωρούμενου χώρου θα είναι εύκολα μετακινούμενα (ελαφρού τύπου εξοπλισμός)

14. Οδός Καπετ. Κρόμπα

Με υφιστάμενο πλάτος του πεζόδρομου από 4,85 μ. – 6,09 μ. ορίζεται ελεύθερη ζώνη κίνησης πεζών στο κέντρο του πεζόδρομου πλάτους 1,80 μ. Η ανάπτυξη των τραπεζοκαθισμάτων και των εμπορευμάτων γίνεται εκατέρωθεν της.

Με διαγράμμιση με κίτρινη γραμμή οριοθετείται η ελεύθερη ζώνη κίνησης.

Η παραχωρούμενη επιφάνεια μπορεί τοπικά να τροποποιηθεί κατά την περίπτωση, αν υπάρχει τεχνικό ή άλλο εμπόδιο, κατά τη διάρκεια της οριοθέτησης, η εάν υπάρξει οποιαδήποτε μεταβολή της υφιστάμενης κατάστασης, με ευθύνη του εκάστοτε αρμόδιου Αντιδημάρχου. Ο παραχωρούμενος χώρος προς τις επιχειρήσεις μειώνεται επίσης και από την τοποθέτηση των στοιχείων αστικού εξοπλισμού.

Περιμετρικά του παραχωρούμενου χώρου επιτρέπεται η τοποθέτηση κινητών ανεμοφρακτών χωρίς πάκτωση στο έδαφος. Το 2/3 της όψης του παραχωρούμενου χώρου προς την ελεύθερη ζώνη κίνησης θα παραμένει ελεύθερο από την τοποθέτηση ανεμοφρακτών

Εντος του παραχωρούμενου χώρου επιτρέπεται η τοποθέτησης ομπρελών σκίασης χωρίς πάκτωση στο έδαφος. Οι ομπρέλες σκίασης θα έχουν μεταλλικό σκελετό ίδιο με το χρώμα του πανιού σκίασης η σκελετό χρώματος λευκού. Το πανί σκίασης θα είναι τύπου караβόπανο μονόχρωμο χωρίς επιγραφές και διαφημιστικά σχέδια και σε χρώμα γήινης απόχρωσης.

Αν το κτίσμα διαθέτει προστεγάσματα η εξώστες επιτρέπεται η τοποθέτηση τέντας σκίασης με αρθρωτούς βραχίονες. Στα κτίρια που προστατεύονται από ειδικές διατάξεις η τοποθέτηση τέντας απαιτεί έγκριση από την αρμόδια κατά νόμο υπηρεσία. Το πανί σκίασης θα είναι τύπου караβόπανο μονόχρωμο χωρίς επιγραφές και διαφημιστικά σχέδια και σε χρώμα γήινης απόχρωσης.

Όλα τα λειτουργικά και διακοσμητικά στοιχεία που τοποθετούνται εντος του παραχωρούμενου χώρου θα είναι εύκολα μετακινούμενα (ελαφρού τύπου εξοπλισμός)

Παρατήρηση

Για το παραχωρούμενο χώρο ισχύουν οι γενικές αρχές της υπ' αριθ. 543/2010 απόφαση Δημοτικού Συμβουλίου Καλαμάτας «Γενική κανονιστική απόφαση για την χρήση κοινόχρηστων χώρων»

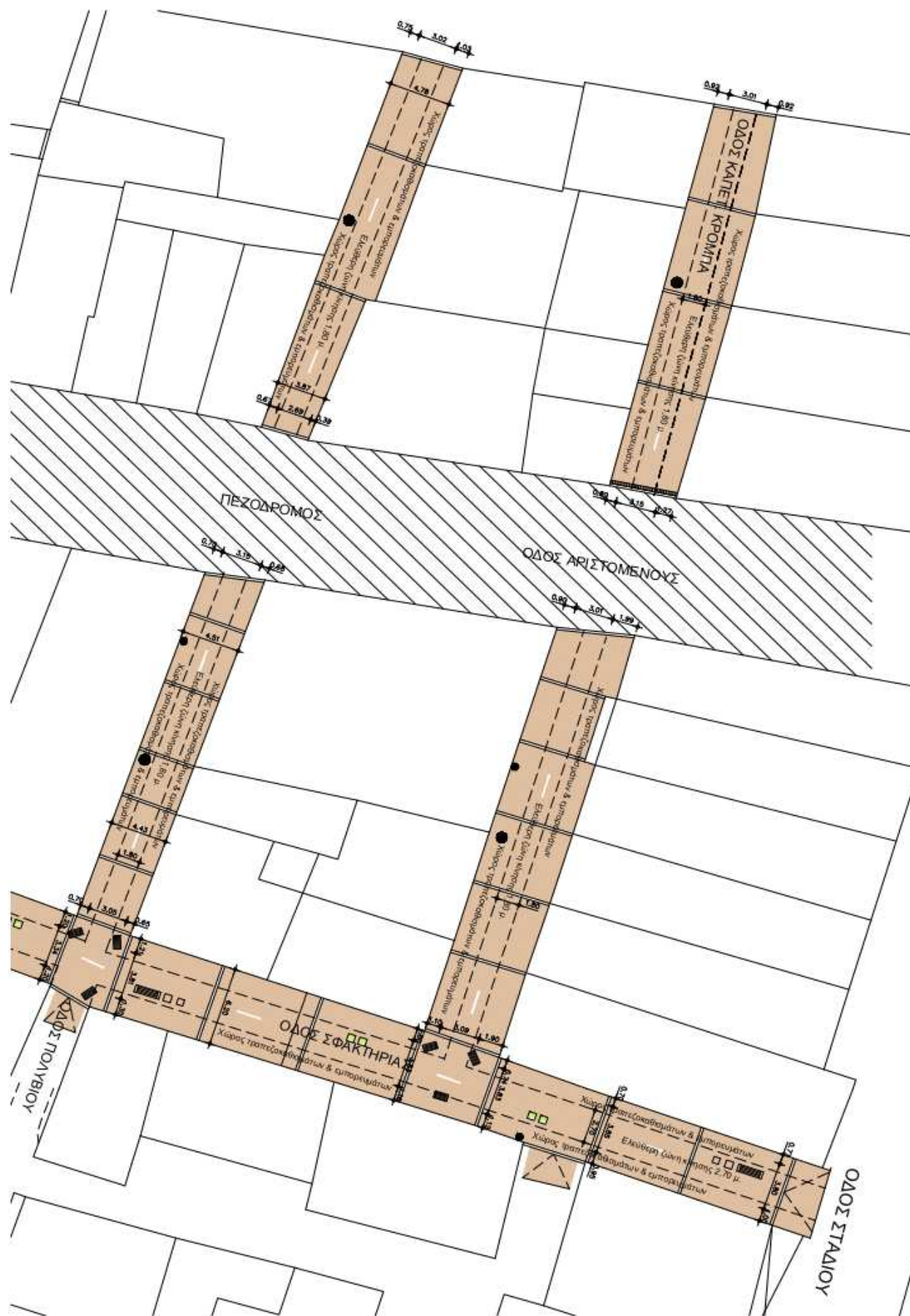

Σχέδιο καθορισμού του χώρου ανάπτυξης τραπεζοκαθισμάτων και εμπορευμάτων – βόρειο τμήμα

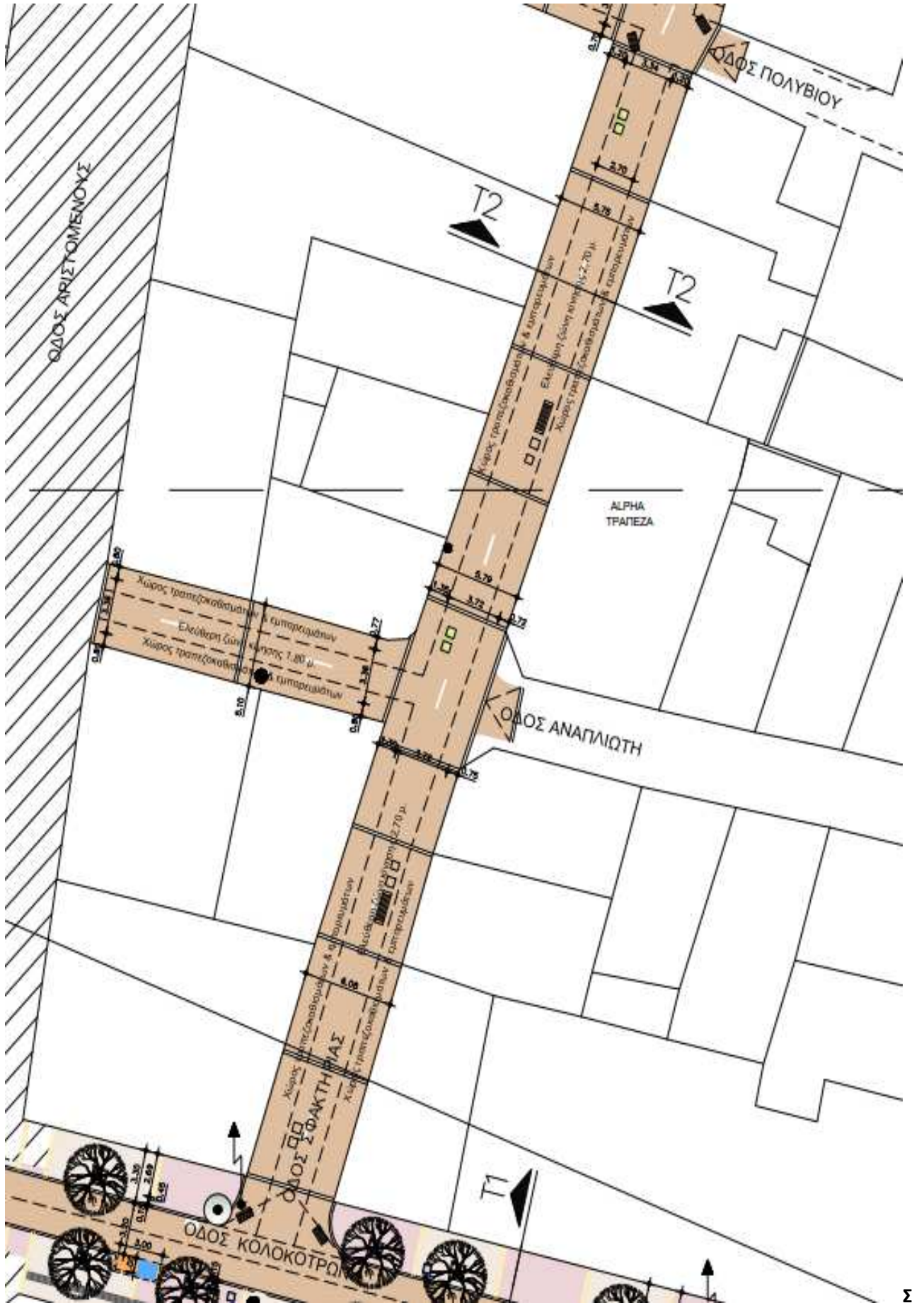

Σ
χέδιο καθορισμού του χώρου ανάπτυξης τραπεζοκαθισμάτων και εμπορευμάτων – νότιο τμήμα

ΦΩΤΟΓΡΑΦΙΑ ΖΩΝΗΣ ΑΝΑΠΤΥΞΗΣ ΤΡΑΠΕΖΟΚΑΘΙΣΜΑΤΩΝ & ΕΜΠΟΡΕΥΜΑΤΩΝ



ΟΔΟΣ ΣΦΑΚΤΗΡΙΑΣ & 23^{ης} ΜΑΡΤΙΟΥ

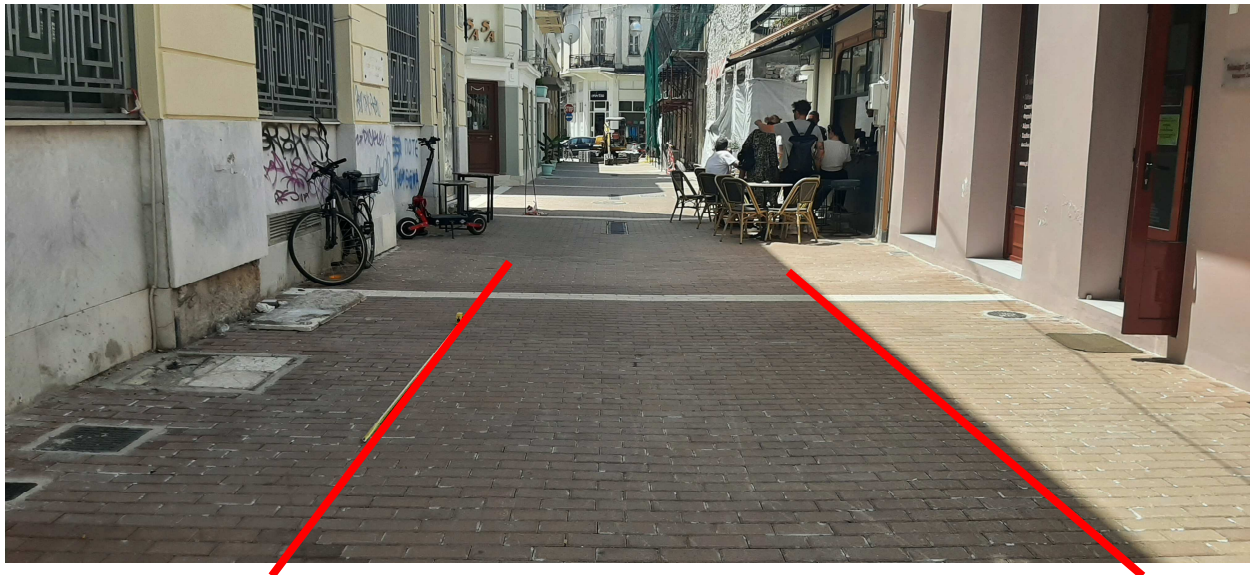

ΟΔΟΣ ΣΦΑΚΤΗΡΙΑΣ ΕΝΔΕΙΞΗ ΖΩΝΗΣ ΚΙΝΗΣΗΣ 2,70μ



ΟΔΟΣ ΣΦΑΚΤΗΡΙΑΣ & ΑΝΑΠΛΙΩΤΗ



ΟΔΟΣ ΚΑΠΕΤ.ΚΡΟΜΠΑ & ΣΦΑΚΤΗΡΙΑΣ



ΟΔΟΣ ΚΑΠΕΤ.ΚΡΟΜΠΑ & ΑΡΙΣΤΟΜΕΝΟΥΣ



ΟΔΟΣ ΠΟΛΥΒΙΟΥ & ΑΡΙΣΤΟΜΕΝΟΥΣ



ΟΔΟΣ ΣΦΑΚΤΗΡΙΑΣ & ΠΟΛΥΒΙΟΥ



ΟΔΟΣ ΠΟΛΥΒΙΟΥ & ΣΦΑΚΤΗΡΙΑΣ



ΟΔΟΣ ΑΝΑΠΛΙΩΤΗ & ΣΦΑΚΤΗΡΙΑΣ



ΟΔΟΣ ΑΝΑΠΛΙΩΤΗ



ΟΔΟΣ ΑΝΑΠΛΙΩΤΗ ΕΝΔΕΙΞΗ ΖΩΝΗΣ ΚΙΝΗΣΗΣ 1.80 μ

γ) στις πλατείες Δημοτικού Θεάτρου, Δικαστικού Μεγάρου & Διοικητηρίου,

Τροποποίηση του άρθρου 7 της υπ' αριθ. 543/2010 «Γενική κανονιστική απόφαση για την χρήση κοινόχρηστων χώρων» απόφασης του Δημοτικού Συμβουλίου Καλαμάτας ως προς την διεύρυνση κατά 1,50 μ. (από 4,50 μ. σε 6,00 μ.) του παραχωρούμενος προς χρήση χώρου στις πλατείες Δημοτικού Θεάτρου, Δικαστικού Μεγάρου και Διοικητηρίου της κεντρικής ζώνης της Καλαμάτας.

ΕΙΣΗΓΗΣΗ

Λαμβάνοντας υπόψη την 543/2010 σχετική απόφαση του Δ.Σ. Καλαμάτας (Γενική κανονιστική απόφαση για την χρήση κοινοχρήστων χώρων) όπως αυτή τροποποιήθηκε και συμπληρώθηκε, **εισηγείται η τροποποίηση του άρθρου 7.** «Καθορισμός Κοινοχρήστων χώρων» ως προς την διεύρυνση του χώρου παραχώρησης για την ανάπτυξη τραπεζοκαθισμάτων από 4,50 μ. σε 6,00 μ.

Ο χώρος που παραχωρείται δεν επηρεάζει την κίνηση των πεζών. Γενικά η διεύρυνση του χώρου για την ανάπτυξη τραπεζοκαθισμάτων γίνεται προς δυτικά και για να μπορέσουν τα καταστήματα υγειονομικού ενδιαφέροντος της περιοχής να έχουν επαρκή και οργανωμένο υπαίθριο χώρο έτσι ώστε να είναι βιώσιμα ως επιχειρήσεις καθώς η νέα υγειονομική πραγματικότητα επιβάλλει την αποφυγή κλειστών χώρων. Δεν επηρεάζει την διαμορφωμένη ζώνη κίνησης των πεζών

Επομένως:

Στο άρθρο 7 της υπ' αριθ. 543/2010 «Γενική κανονιστική απόφαση για την χρήση κοινόχρηστων χώρων» απόφασης του Δημοτικού Συμβουλίου Καλαμάτας τροποποιείται και συμπληρώνεται η σχετική απόφαση 115/2017.

• Πλατεία Δημοτικού Θεάτρου (από οδό Ξενοφώντος έως οδό Δημοσθένους).

Ο παραχωρούμενος προς χρήση κοινόχρηστος χώρος προσδιορίζεται από τα δεδομένα του σχεδίου για την ανάπτυξη της οδού Αριστομένους και αποτυπώνεται στο συνημμένο σχέδιο. Στην προβολή των επιχειρήσεων και σε τμήμα βάθους 6,00μ. παραχωρείται χώρος για την ανάπτυξη τραπεζοκαθισμάτων.

• Πλατεία Δικαστικού Μεγάρου (από οδό Δημοσθένους έως οδό Σόλωνος).

Ο παραχωρούμενος προς χρήση κοινόχρηστος χώρος προσδιορίζεται από τα δεδομένα του σχεδίου για την ανάπτυξη της οδού Αριστομένους και αποτυπώνεται στο συνημμένο σχέδιο. Στην προβολή των επιχειρήσεων και σε τμήμα βάθους 6,00μ. παραχωρείται χώρος για την ανάπτυξη τραπεζοκαθισμάτων.

• Πλατεία Διοικητηρίου (από οδό Σόλωνος έως οδό Μακεδονίας).

Ο παραχωρούμενος προς χρήση κοινόχρηστος χώρος προσδιορίζεται από τα δεδομένα του σχεδίου για την ανάπτυξη της οδού Αριστομένους και αποτυπώνεται στο συνημμένο σχέδιο. Στην προβολή των επιχειρήσεων και σε τμήμα βάθους 6,00μ. παραχωρείται χώρος για την ανάπτυξη τραπεζοκαθισμάτων.

Για τις πλατείες Δημοτικού Θεάτρου, Δικαστικού Μεγάρου και Διοικητηρίου ισχύει:

Με διαγράμμιση με κίτρινη γραμμή οριοθετείται ο παραχωρούμενος προς χρήση κοινόχρηστος χώρος.

Η παραχωρούμενη επιφάνεια μπορεί τοπικά να τροποποιηθεί κατά την περίπτωση, αν υπάρχει τεχνικό ή άλλο εμπόδιο, κατά τη διάρκεια της οριοθέτησης, η εάν υπάρξει οποιαδήποτε μεταβολή της υφιστάμενης κατάστασης, με ευθύνη του εκάστοτε αρμόδιου Αντιδημάρχου.

Περιμετρικά του παραχωρούμενου χώρου επιτρέπεται η τοποθέτηση κινητών ανεμοφρακτών χωρίς πάκτωση στο έδαφος. Το 2/3 της όψης του παραχωρούμενου χώρου προς την οδό Αριστομένους θα παραμένει ελεύθερο από την τοποθέτηση ανεμοφρακτών

Εντός του παραχωρούμενου χώρου επιτρέπεται η τοποθέτησης ομπρελών σκίασης χωρίς πάκτωση στο έδαφος. Οι ομπρέλες σκίασης θα έχουν μεταλλικό σκελετό ίδιο με το χρώμα του πανιού σκίασης η σκελετό χρώματος λευκού. Το πανί σκίασης θα είναι τύπου καραβόπανο μονόχρωμο χωρίς επιγραφές και διαφημιστικά σχέδια και σε χρώμα γήινης απόχρωσης.

Παρατήρηση

Για το παραχωρούμενο χώρο ισχύουν οι γενικές αρχές της υπ' αριθ. 543/2010 απόφαση Δημοτικού Συμβουλίου Καλαμάτας «Γενική κανονιστική απόφαση για την χρήση κοινόχρηστων χώρων»

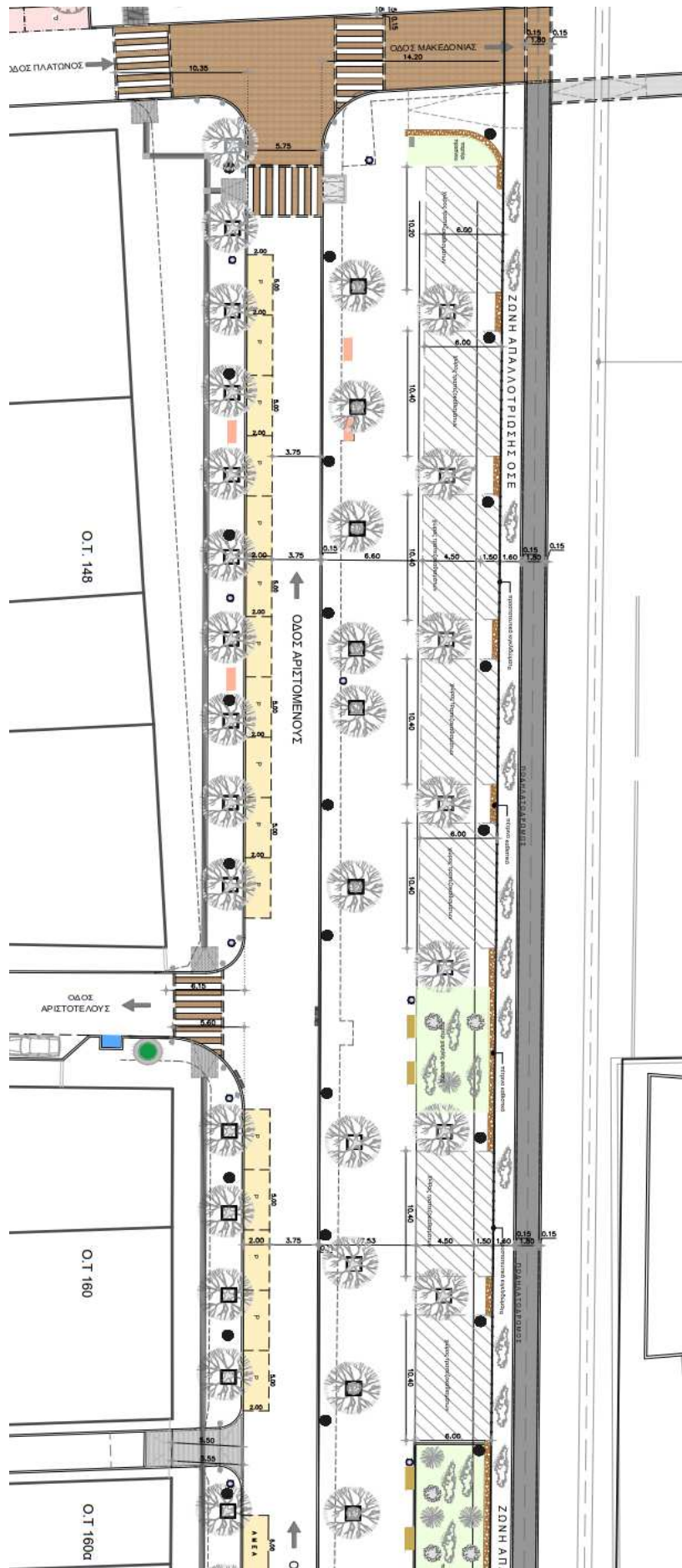

Σχέδιο καθορισμού του χώρου ανάπτυξης τραπεζοκαθισμάτων – Πλατεία Διοικητηρίου

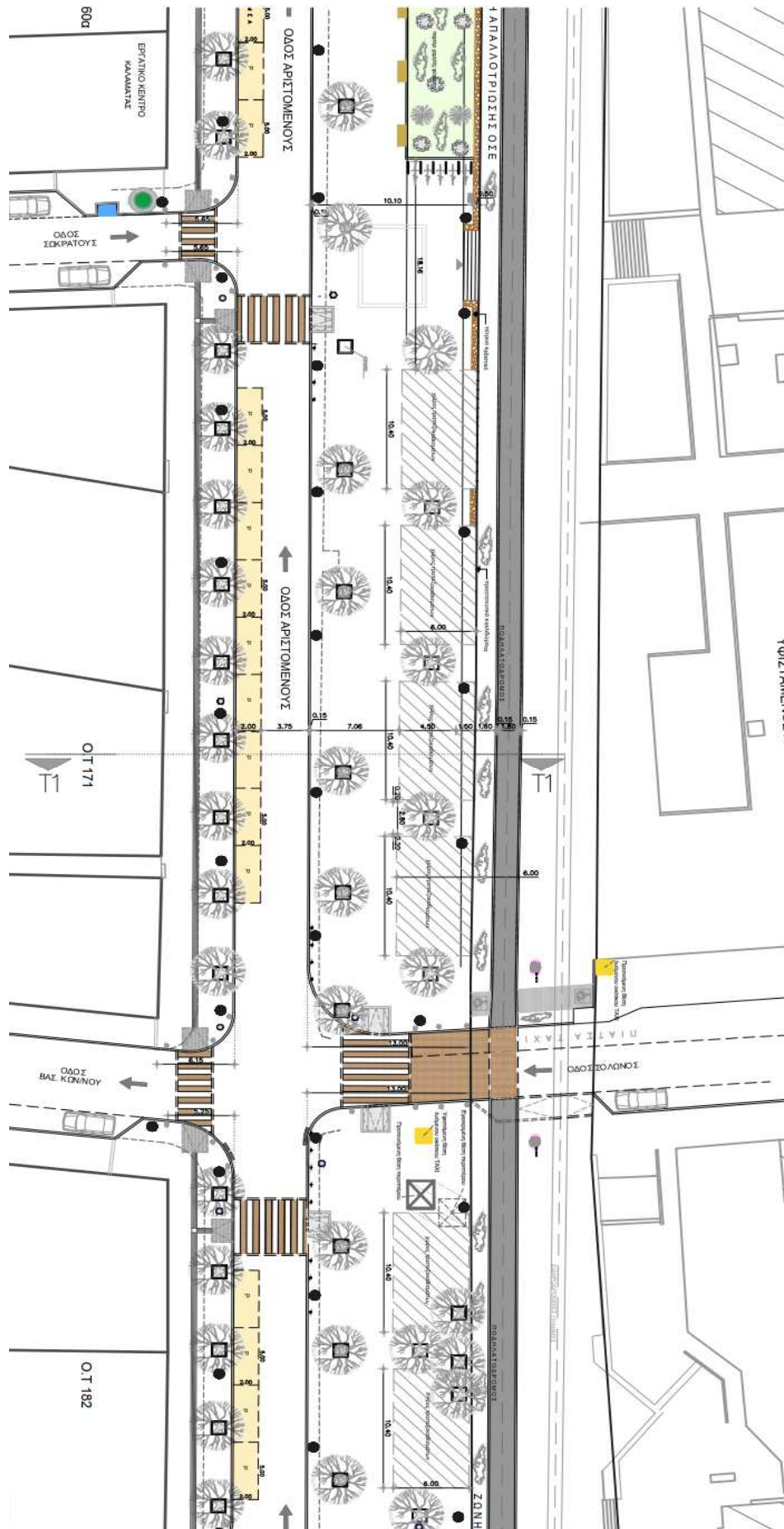

Σχέδιο καθορισμού του χώρου ανάπτυξης τραπεζοκαθισμάτων – Πλατεία Δικαστικού Μεγάρου

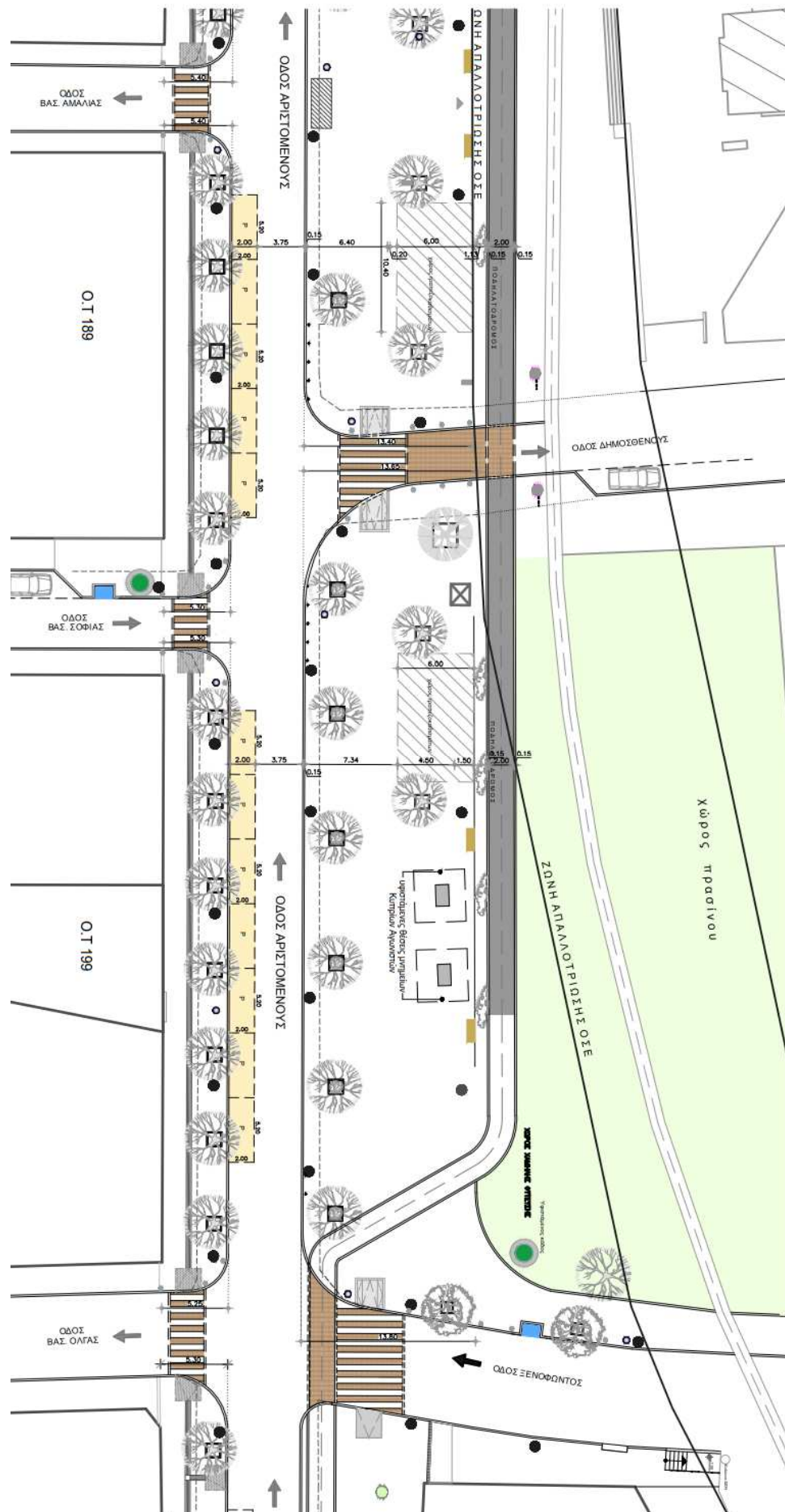

Σχέδιο καθορισμού του χώρου ανάπτυξης τραπεζοκαθισμάτων – Πλατεία Δημοτικού Θεάτρου

ΦΩΤΟΓΡΑΦΙΑ ΖΩΝΗΣ ΑΝΑΠΤΥΞΗΣ ΤΡΑΠΕΖΟΚΑΘΙΣΜΑΤΩΝ

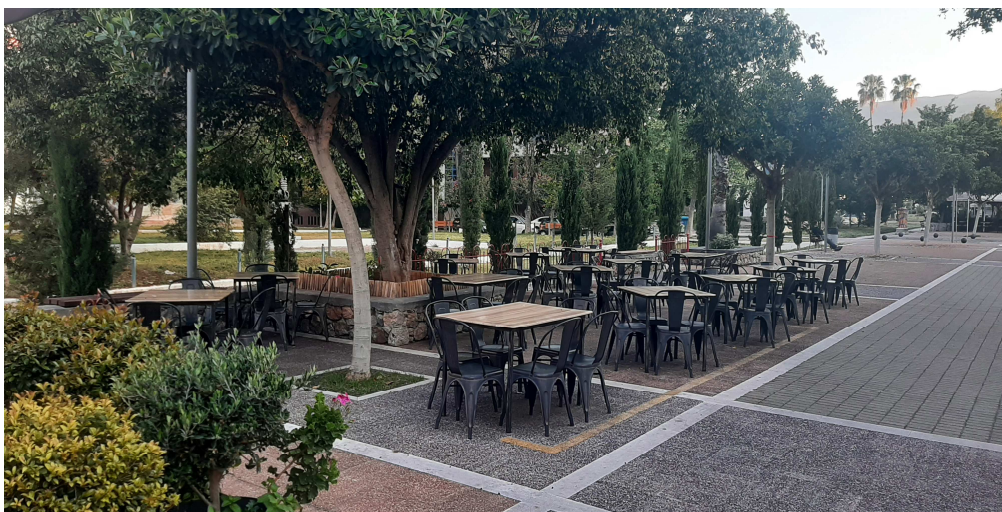

ΟΔΟΣ ΑΡΙΣΤΟΜΕΝΟΥΣ - ΠΛΑΤΕΙΑ ΔΙΟΙΚΗΤΗΡΙΟΥ



ΟΔΟΣ ΑΡΙΣΤΟΜΕΝΟΥΣ - ΠΛΑΤΕΙΑ ΔΙΟΙΚΗΤΗΡΙΟΥ



ΟΔΟΣ ΑΡΙΣΤΟΜΕΝΟΥΣ - ΠΛΑΤΕΙΑ ΔΙΟΙΚΗΤΗΡΙΟΥ



ΟΔΟΣ ΑΡΙΣΤΟΜΕΝΟΥΣ - ΠΛΑΤΕΙΑ ΔΙΟΙΚΗΤΗΡΙΟΥ



ΟΔΟΣ ΑΡΙΣΤΟΜΕΝΟΥΣ - ΠΛΑΤΕΙΑ ΔΙΚΑΣΤΗΡΙΟΥ



ΟΔΟΣ ΑΡΙΣΤΟΜΕΝΟΥΣ - ΠΛΑΤΕΙΑ ΔΙΚΑΣΤΗΡΙΟΥ

δ) στο ανατολικό τμήμα της πλατείας Ομήρων Γερμανίας.

Τροποποίηση του άρθρου 7 της υπ' αριθ. 543/2010 «Γενική κανονιστική απόφαση για την χρήση κοινόχρηστων χώρων» απόφασης του Δημοτικού Συμβουλίου Καλαμάτας ως προς την παραχώρηση χώρου για ανάπτυξη τραπεζοκαθισμάτων στο Ανατολικό τμήμα της πλατείας Ομήρων Γερμανίας.

ΕΙΣΗΓΗΣΗ

Λαμβάνοντας υπόψη την 543/2010 σχετική απόφαση του Δ.Σ. Καλαμάτας (Γενική κανονιστική απόφαση για την χρήση κοινοχρήστων χώρων) όπως αυτή τροποποιήθηκε και συμπληρώθηκε, **εισηγείται η τροποποίηση του άρθρου 7. «Καθορισμός Κοινοχρήστων χώρων» με την προσθήκη νέας θέσης.**

Η θέση αυτή αφορά την παραχώρηση κοινόχρηστου χώρου για ανάπτυξη τραπεζοκαθισμάτων στο Ανατολικό τμήμα της πλατείας.

Προτείνεται στο Ανατολικό τμήμα της πλατείας Ομήρων Γερμανίας ο καθορισμός ζώνη ανάπτυξης τραπεζοκαθισμάτων με πλάτος 3.70 μ. έως 3,90 μ. Αφορά χώρο της πλατείας που η διαμόρφωση του προσφέρεται για την ανάπτυξη τραπεζοκαθισμάτων. Η ζώνη αυτή ορίζεται από τις υφιστάμενες διαμορφώσεις των χώρων φύτευσης εκατέρωθεν της. Η ζώνη αυτή θα διακόπτεται από τους διαδρόμους πρόσβασης-κινησης προς το εσωτερικό της πλατείας προκειμένου η ανάπτυξη των τραπεζοκαθισμάτων να μην επηρεάζει την συνολική λειτουργία της

Η προς παραχώρηση ζώνη δεν επιβαρύνει τον κοινόχρηστο χαρακτήρα της πλατείας απεναντίας εκτιμούμε ότι στοχεύει στην γενικότερη αναβάθμιση της. Η προοπτική δραστηριοποίησης καταστημάτων υγειονομικού ενδιαφέροντος, θα αποτελέσει αφετηρία για βελτίωση της επισκεψιμότητας πέρα των ωρών που λειτουργεί το παρακείμενο σχολείο συγκρότημα. Γενικά επιδιώκεται η ζώνη αυτή να αποτελέσει ένα διαφορετικό χώρο στάσης και αναψυχής στον δυτικό τομέα της πόλης.

Η προς παραχώρηση χώροι για την τοποθέτηση τραπεζοκαθισμάτων αυτού καθορίζεται στο σχέδιο του χώρου, το οποίο προσαρτάτε στην συνέχεια του εγγράφου. και αποτελεί αναπόσπαστο μέρος της απόφασης αυτής.

Επομένως:

Στο άρθρο 7 της υπ' αριθ. 543/2010 «Γενική κανονιστική απόφαση για την χρήση κοινόχρηστων χώρων» απόφασης του Δημοτικού Συμβουλίου Καλαμάτας προστίθεται στην υποπαράγραφο Α.Πλατείες της παραγράφου I. Κεντρική Ζώνη η ενότητα 4.Πλατεία Ομήρων Γερμανίας.

4. Πλατεία Ομήρων Γερμανίας

Στο Ανατολικό τμήμα της πλατείας ορίζεται ζώνη ανάπτυξης τραπεζοκαθισμάτων όπου ο χώρος παραχώρησης θα είναι ανάλογος της πρόσοψης προς αυτήν του εκάστοτε καταστήματος. Η ζώνη αυτή ορίζεται από τους υφιστάμενους χώρους φύτευσης και τις ζώνες ελεύθερης κυκλοφορίας - πρόσβασης προς το κέντρο της πλατείας και αποτυπώνεται στο σχέδιο του χώρου, το οποίο προσαρτάτε στην απόφαση.

Παρατήρηση

Για το παραχωρούμενο χώρο ισχύουν οι γενικές αρχές της υπ' αριθ. 543/2010 απόφαση Δημοτικού Συμβουλίου Καλαμάτας «Γενική κανονιστική απόφαση για την χρήση κοινόχρηστων χώρων»

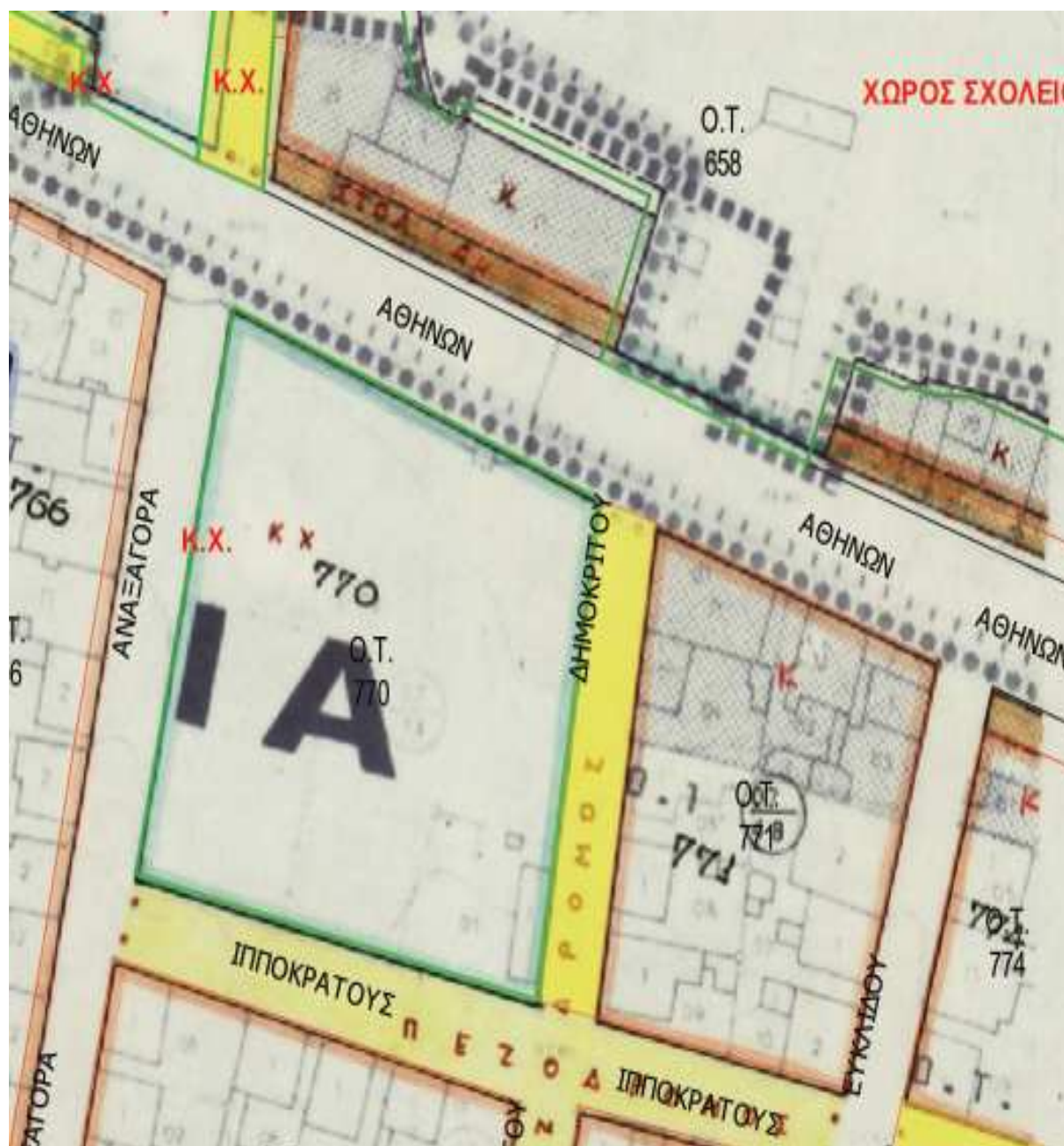

ΡΥΜΟΤΟΜΙΚΟ ΣΧΕΔΙΟ (ΠΛΑΤΕΙΑ)

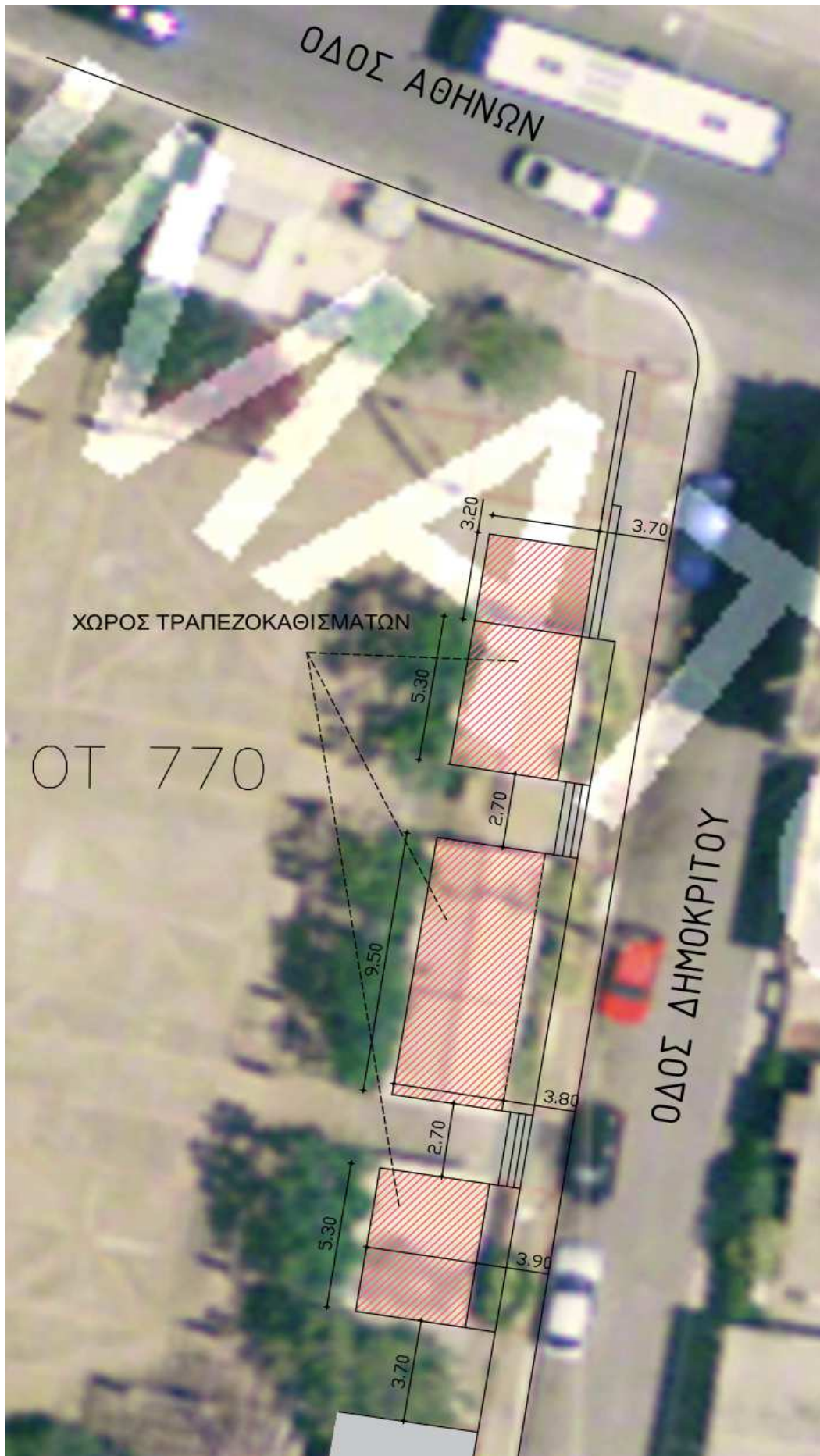

ΚΑΤΟΨΗ ΧΩΡΟΥ - Σχέδιο καθορισμού του χώρου ανάπτυξης τραπεζοκαθισμάτων



ΦΩΤΟΓΡΑΦΙΑ ΖΩΝΗΣ ΑΝΑΠΤΥΞΗΣ ΤΡΑΠΕΖΟΚΑΘΙΣΜΑΤΩΝ

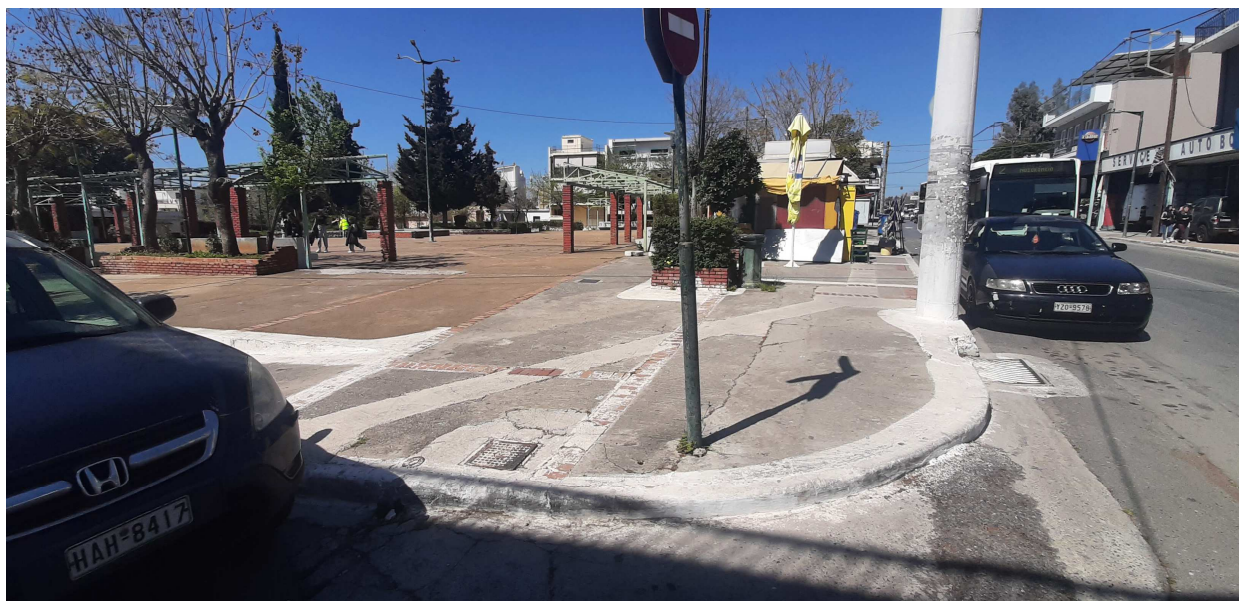

ΦΩΤΟΓΡΑΦΙΑ ΒΔ ΕΙΣΟΔΟΥ ΠΛΑΤΕΙΑΣ (ΟΔΟΣ ΑΘΗΝΩΝ & ΔΗΜΟΚΡΙΤΟΥ)



ΦΩΤΟΓΡΑΦΙΑ ΒΟΡΕΙΟΥ ΟΡΙΟΥ ΑΝΑΠΤΥΞΗΣ ΤΡΑΠΕΖΟΚΑΘΙΣΜΑΤΩΝ

Ο εισηγητής
 Νικόλαος Γιαννακόπουλος
 Αρχιτέκτων Μηχανικός
 M.Sc

Ο Προϊστάμενος
 του τμήματος Μελετών
 Παναγιώτης Δ.
 Νασόπουλος
 Αρχιτέκτων Μηχανικός

ΑΝΑΠΛΗΡΩΤΡΙΑ ΔΙΕΥΘΥΝΤΡΙΑ
 ΤΕΧΝΙΚΩΝ ΥΠΗΡΕΣΙΩΝ

ΧΡΙΣΤΙΝΑ ΛΥΚΟΥΡΓΙΑ
 ΤΟΠΟΓΡΑΦΟΣ ΜΗΧΑΝΙΚΟΣ
 Π.Ε

Αντιδήμαρχος Διοίκησης,
 Διαχείρισης Ανθρώπινου
 Δυναμικού, Παιδείας,
 Επιχειρηματικότητας &
 ΚΕΠ

Μαρία Αγγελή

Επί του παρόντος θέματος διεξάγεται διαλογική συζήτηση ως εξής:

ΠΡΟΕΔΡΟΣ: Θέλει να ρωτήσει κάποιος να πει οτιδήποτε;

ΔΙΑΣΑΚΟΣ: Εμείς, και ως Λαϊκή Συσπείρωση, υπέρ θα ψηφίσουμε, παρ' όλο που θέλουμε να τονίσουμε ότι πρέπει να τηρηθούν τα μέτρα και οι εισηγήσεις, γιατί δεν έχουν σχέση με αυτό που γίνεται τώρα στη Ναυαρίνου, και εάν δεν τηρηθούν η αλήθεια είναι και οι πεζοί και οι άνθρωποι με ειδικές ανάγκες θα έχουν δυσκολία μεγάλη και κάποια πράγματα θα τους είναι αδύνατα να γίνουν εκεί.

Επίσης, θεωρούμε ότι, με βάση τώρα και την εποχή που ζούμε και διανύουμε κρίση, πληθωρισμός, κλπ, να γίνει μείωση των τελών στα τραπεζοκαθίσματα 40% και τώρα στο τέλος και της σεζόν, του καλοκαιριού βασικά, να το επαναξετάσουμε το ζήτημα, να δούμε ενστάσεις, να δούμε παρατηρήσεις, που μπορεί να έγιναν συνολικότερα από τους πολίτες.

Αυτό ερχόμαστε να το συζητήσουμε αρχές με μέσα Ιούλη, να δούμε πως θα πάει και να πάρουμε τα αντίστοιχα από κει και πέρα μέτρα για το πώς θα προχωρήσουμε.

ΠΡΟΕΔΡΟΣ: Συμφωνούμε σε όλα.

Είναι πραγματικά ένα θέμα το οποίο έχει απασχολήσει και την επικαιρότητα αλλά και τις καθημερινές συζητήσεις των συνδημοτών μας όλο αυτό το διάστημα, της χρήσης των κοινόχρηστων χώρων, ιδιαίτερα στο κομμάτι της Ναυαρίνου που είναι το πλέον τουριστικό κομμάτι της πόλης και η καθυστέρηση που υπήρχε εκεί όσον αφορά στην εξέλιξη των έργων, παρ' όλα αυτά όμως υπάρχει μία πρόοδος των εργασιών που επέτρεψε να αναπτυχθούν τραπεζοκαθίσματα εκεί και φαίνεται ότι με ανυπομονησία περιμένουν αφενός οι καταστηματαρχές και αφετέρου οι συνδημότες μας να υπάρχει τάξη, να υπάρχει δηλαδή, πέρα από την όποια απόφαση των όποιων μέτρων αποφασίσει το Δημοτικό Συμβούλιο αύριο και γνωμοδοτήσουμε και εμείς, να υπάρχει ο απαραίτητος έλεγχος, ώστε και αυτοί που Απολαμβάνουν τις υπηρεσίες των καταστημάτων υγειονομικού ενδιαφέροντος, αλλά και οι πεζοί, είτε είναι ΑμεΑ ή γυναίκες με καρτσάκια, με ασφάλεια να μπορούν να χαίρονται το συγκεκριμένο σημείο.

Άρα μέσα στην απόφαση, φαντάζομαι από όλους μας, τη θετική, να συμπληρωθεί ότι θα πρέπει να τηρούνται τα μέτρα και να γίνονται οι απαραίτητοι έλεγχοι, κυρίως στο κομμάτι της παραλίας, που είναι και πολυσύχναστο και παρατηρούνται συχνά παραβιάσεις, έτσι κι αλλιώς.

Όσον αφορά στο κομμάτι των πεζοδρομημένων τμημάτων Σφακτηρίας και Αναπλιώτη, είναι μια καινούργια περιοχή που παραδόθηκε τώρα και θα παραδοθεί σε χρήση για ανάπτυξη τραπεζοκαθισμάτων, περιγράφεται και μέσα στην εισήγηση αλλά νομίζω ότι είναι και επιθυμία όλων να υπάρχουν λυόμενες κατασκευές λόγω ότι είναι μικροί δρόμοι, ώστε να υπάρχει η δέουσα προσοχή.

Στην πλατεία του Δημοτικού Θεάτρου, πρόκειται για μια τακτοποίηση εκ των υστέρων της ήδη υπάρχουσας κανονιστικής και προέκτασής της στο δυτικό κομμάτι οπότε και θεωρώ ότι είναι μια τυπική διαδικασία.

Όσον αφορά στην τέταρτη περίπτωση, στο ανατολικό τμήμα της πλατείας Ομήρων Γερμανίας, η πρότασή μου είναι να γίνει επέκταση της κανονιστικής και για το υπόλοιπο κομμάτι, πέραν της αίτησης που έχει γίνει, ώστε με ομοιόμορφο και ισότιμο τρόπο να αναπτυχθούν τραπεζοκαθίσματα δυτικά και ανατολικά της συγκεκριμένης πλατείας.

Με τις παρατηρήσεις αυτές ψηφίζουμε ΥΠΕΡ; ΟΜΟΦΩΝΑ.

ΑΛΕΞΟΠΟΥΛΟΣ ΔΗΜ.: Να προσθέσω κάτι; Μία διευκρίνιση που έτυχε και είδα τις προάλλες και ήμουν και παρών στη Ναυαρίνου.

Μία περίπτωση ΑμεΑ με καρτσάκι, λόγω των καθισμάτων, κλπ., δημιουργήθηκε ένα πρόβλημα, ένας τσακωμός, μεταξύ καθημένων και των ΑμεΑ και υπήρξε μία μεγάλη έτσι κόντρα μεταξύ ιδιοκτήτη Που θέλω να καταλήξω; Ότι η Δημοτική Αστυνομία θα πρέπει, μόλις βγουν και οι αποφάσεις και οριστικά μπουν τα μέτρα και γίνει οριοθέτηση και με γραμμές πιστεύω, να είναι συχνή η παρουσία της, γιατί θα είναι ένα καινούργιο μέτρο για να μπορέσουν να καταλάβουν και οι πολίτες ότι δικαίωμα έχουν όλοι και όχι μόνο οι καθήμενοι.

ΠΡΟΕΔΡΟΣ: Συμφωνώ.

Το Συμβούλιο της Δημοτικής Κοινότητας Καλαμάτας, με την ολοκλήρωση της διαλογικής συζήτησης, αφού λαμβάνει υπόψη του την παραπάνω εισήγηση, καθώς επίσης και τις διατάξεις του άρθρου 79 του Ν. 3463/2006 των άρθρων 73, 83 & 84 του Ν. 3852/2010 «Καλλικράτης», όπως τροποποιήθηκαν και ισχύουν,

Α Π Ο Φ Α Σ Ι Ζ Ε Ι Ο Μ Ο Φ Ω Ν Α

- i. Εκφράζει στο Δημοτικό Συμβούλιο Καλαμάτας τη σύμφωνη γνώμη του επί της υπ' αριθμ. πρωτ. 63288/5-7-2022 εισήγησης της Διεύθυνσης Τεχνικών Υπηρεσιών του Δήμου, η οποία καταχωρείται στο ιστορικό της απόφασης αυτής και συγκεκριμένα εκφράζει τη σύμφωνη γνώμη του για τροποποίηση του άρθρου 7. «Καθορισμός Κοινοχρήστων χώρων» της υπ' αριθμ. 543/2010 απόφασης του Δημοτικού Συμβουλίου Καλαμάτας, σύμφωνα με όσα αναφέρονται σε αυτή.**
- ii. Ζητεί την πιστή εφαρμογή και τήρηση των μέτρων και τη διενέργεια τακτικών ελέγχων για το σκοπό αυτό.**
- iii. Προτείνει την επέκταση της κανονιστικής απόφασης και την οριοθέτηση χώρων για ανάπτυξη τραπεζοκαθισμάτων για το σύνολο της πλατείας Ομήρων Γερμανίας.**

Έτσι συντάσσεται αυτό το απόσπασμα πρακτικού το οποίο υπογράφεται όπως ακολουθεί :

ΤΟ ΣΥΜΒΟΥΛΙΟ ΤΗΣ ΚΟΙΝΟΤΗΤΑΣ ΚΑΛΑΜΑΤΑΣ

Ο ΠΡΟΕΔΡΟΣ

Λύρας Παναγιώτης

ΤΑ ΜΕΛΗ

1. Αλεξανδροπούλου Παναγιώτα
2. Αλεξόπουλος Δημήτριος
3. Βασιλοπούλου Παναγιώτα
4. Γαϊτάνης Φώτιος
5. Καλαμουδάκου Αλεξάνδρα
6. Χαχής Ευάγγελος

Ακριβές Απόσπασμα
Καλαμάτα, 12 Ιουλίου 2022
Ο ΠΡΟΕΔΡΟΣ ΤΟΥ ΣΥΜΒΟΥΛΙΟΥ
ΔΗΜΟΤΙΚΗΣ ΚΟΙΝΟΤΗΤΑΣ ΚΑΛΑΜΑΤΑΣ

ΠΑΝΑΓΙΩΤΗΣ Ι. ΛΥΡΑΣ