

**ΣΥΜΒΟΥΛΙΟ ΔΗΜΟΤΙΚΗΣ ΚΟΙΝΟΤΗΤΑΣ ΚΑΛΑΜΑΤΑΣ****ΑΠΟΣΠΑΣΜΑ ΠΡΑΚΤΙΚΟΥ****ΣΥΝΕΔΡΙΑΣΗΣ 26/2022****ΑΠΟΦΑΣΗ 52/2022**

Στην Καλαμάτα σήμερα, την 15η Δεκεμβρίου 2022, ημέρα Πέμπτη και ώρα 2:15 μ.μ., στην αίθουσα συνεδριάσεων, στο Δημοτικό Κατάστημα της οδού Αθηνών 99, συνέρχεται, μετά την ματαίωση της υπ' αριθμ. 25 της 13-12-2022 συνεδρίασης επειδή δεν υπήρξε απαρτία, στην υπ' αριθμ. 26/2022 συνεδρίαση το Συμβούλιο της Δημοτικής Κοινότητας Καλαμάτας, μετά την με αριθμ. πρωτ. 125407/13-12-2022 πρόσκληση του Προέδρου, η οποία επιδόθηκε στα μέλη του Συμβουλίου σύμφωνα με το νόμο, για συζήτηση και λήψη αποφάσεων επί των ιδίων θεμάτων της ημερήσιας διάταξης που περιέχονται στην προηγούμενη, υπ' αριθμ. πρωτ. 124036/9-12-2022, πρόσκληση της ματαιωθείσας συνεδρίασης.

Παραβρίσκονται στη συνεδρίαση από τα μέλη του Συμβουλίου οι κ.κ.: 1) Λύρας Παναγιώτης, Πρόεδρος του Συμβουλίου, 2) Αλεξανδροπούλου Παναγιώτα, 3) Αλεξόπουλος Δημήτριος, 4) Βασιλοπούλου Παναγιώτα, 5) Γαϊτάνης Φώτιος, 6) Διασάκος Σπυρίδων, 7) Καλαμουδάκου Αλεξάνδρα, 8) Καλογεροπούλου Παναγιώτα, 9) Μπάμπαλη Αικατερίνη, 10) Τσαλίκης Δημήτριος, 11) Τσώλης Ηλίας και 12) Χουσεάς Σταύρος.

Δεν παραβρίσκονται, αν και κλήθηκαν, τα μέλη κ.κ. 1) Αλεξόπουλος Ιωάννης, 2) Κουφαλάκου Ευαγγελία και 3) Χαχής Ευάγγελος.

Στη συνεδρίαση παραβρίσκονται επίσης οι Αντιδήμαρχοι Καλαμάτας κ.κ. Καραγιάννης Ανδρέας και Σκοπετέας Αναστάσιος, προκειμένου να ενημερώσουν το Σώμα επί των θεμάτων της ημερήσιας διάταξης αρμοδιότητάς τους και να δώσουν τις απαραίτητες διευκρινίσεις εάν χρειασθεί.

Αφού επιτυγχάνεται έτσι η νόμιμη απαρτία ο κ. Πρόεδρος κηρύσσει την έναρξη αυτής.

.....

Στη συνέχεια εισάγεται από τον Πρόεδρο του Συμβουλίου για συζήτηση το 2<sup>ο</sup> θέμα της ημερήσιας διάταξης με τίτλο:

Τροποποίηση του άρθρου 7 της υπ' αριθ. 543/2010 «Γενική κανονιστική απόφαση για την χρήση κοινόχρηστων χώρων» απόφασης του Δημοτικού Συμβουλίου Καλαμάτας ως προς την παραχώρηση χώρου για ανάπτυξη τραπεζοκαθισμάτων και εμπορευμάτων

- i. στα πεζοδρομημένα τμήματα των οδών Σφακτηρίας, Αναπλιώτη, Πολυβίου & Καπετ. Κρόμπα στην κεντρική ζώνη της Καλαμάτας
- ii. στις πλατείες Δημοτικού Θεάτρου, Δικαστικού Μεγάρου & Διοικητηρίου στην πόλη της Καλαμάτας
- iii. στο ανατολικό τμήμα της πλατείας Ομήρων Γερμανίας στην πόλη της Καλαμάτας.

Εισηγούμενος το θέμα ο κ. Πρόεδρος αναφέρεται στις με αριθμ. πρωτ. 123467/8-12-2022, 123465/8-12-2022 και 123463/8-12-2022 σχετικές υπηρεσιακές εισηγήσεις της Διεύθυνσης Τεχνικών Υπηρεσιών του Δήμου, οι οποίες είχαν αποσταλεί στα Μέλη του Συμβουλίου και έχουν αναλυτικά ως εξής:

- Η με αριθμ. πρωτ. 123467/8-12-2022 εισηγήσεις της Διεύθυνση Τεχνικών Υπηρεσιών του Δήμου

**ΘΕΜΑ:** Τροποποίηση του άρθρου 7 της υπ' αριθ. 543/2010 «Γενική κανονιστική απόφαση για την χρήση κοινόχρηστων χώρων» απόφασης του Δημοτικού Συμβουλίου Καλαμάτας ως προς την παραχώρηση χώρου για ανάπτυξη τραπεζοκαθισμάτων και εμπορευμάτων στα πεζοδρομημένα τμήματα των οδών Σφακτηρίας, Αναπλιώτη, Πολυβίου & Καπετ. Κρόμπα στην κεντρική ζώνη της Καλαμάτας.

Στο κέντρο της πόλης της Καλαμάτας και στα πεζοδρομημένα τμήματα των οδών Σφακτηρίας, Αναπλιώτη, Πολυβίου & Καπετ. Κρόμπα η πλειοψηφία των επαγγελματικών χώρων είναι μικρού εμβαδού με συνεπεία η παροχή της δυνατότητα αξιοποίησης, για τις επιχειρήσεις που δραστηριοποιούνται ή θα δραστηριοποιηθούν εκεί, τμήματος του πεζοδρομημένου υπαίθριου κοινόχρηστου χώρου, να κρίνεται απαραίτητη για την βιωσιμότητα τους. Επίσης και η παρούσα υγειονομική κρίση του COVID 19 κάνει επιφυλακτικούς τους ανθρώπους ως προς την παραμονή τους σε εσωτερικούς χώρους και σχεδόν επιβάλλει την ανάγκη ύπαρξη και υπαίθριων χώρων για τις επιχειρήσεις.

Επομένως, προκειμένου η κεντρική ζώνη της πόλης της Καλαμάτας και κύρια το νέο δίκτυο πεζοδρόμων που υλοποιήθηκε να αποκτήσει βιώσιμη εμπορική ζωή εισηγούμεστε οι ζώνες του κοινόχρηστου χώρου που προβλέπονται για παραχώρηση σε εμπορική χρήση να είναι ως εξής:

## ΕΙΣΗΓΗΣΗ

Λαμβάνοντας υπόψη την 543/2010 σχετική απόφαση του Δ.Σ. Καλαμάτας (Γενική κανονιστική απόφαση για την χρήση κοινοχρήστων χώρων) όπως αυτή τροποποιήθηκε και συμπληρώθηκε, **εισηγείται η τροποποίηση του άρθρου 7.** «Καθορισμός Κοινοχρήστων χώρων» με την προσθήκη νέων θέσεων ανάπτυξης τραπεζοκαθισμάτων και εμπορευμάτων στο νέο δίκτυο πεζοδρόμων που υλοποιήθηκε στην κεντρική ζώνη της πόλης της Καλαμάτας

Οι θέσεις αφορούν την παραχώρηση κοινόχρηστου χώρου για ανάπτυξη τραπεζοκαθισμάτων και εμπορευμάτων στα πεζοδρομημένα τμήματα των οδών Σφακτηρίας, Αναπλιώτη, Πολυβίου, Καπετ. Κρόμπα στην κεντρική ζώνη της Καλαμάτας.

Για την πεζοδρομημένη οδό Σφακτηρίας προτείνεται ο καθορισμός ελεύθερη ζώνη κίνησης στο κέντρο του πεζόδρομου, πλάτους 2,70 μ. , πλάτος που διασφαλίζει την προσβασιμότητα όλων των ειδικού σκοπού οχημάτων.

Για τα πεζοδρομημένα τμήματα στις οδούς Αναπλιώτη, Πολυβίου, Καπετ. Κρόμπα , λαμβάνοντας υπόψη τα γεωμετρικά χαρακτηριστικά τους καθώς και την ασυνέχεια τους στον αστικό ιστό , προτείνεται ο καθορισμός ελεύθερης ζώνης κίνησης πεζών πλάτους 1.80 μ., στο κέντρο του πεζόδρομου. Η προσβασιμότητα για ειδικού σκοπού οχημάτων που απαιτούν ελεύθερο πλάτος διέλευσης μεγαλύτερο του 1.80μ. ,σταματά στις κάθετες οδούς του κάθε οικοδομικού τετράγωνου από όπου υπάρχει μικρή απόσταση πρόσβασης (από 10,00 μ. έως 17,00 μ.) που δεν εμποδίζεται την επιχειρησιακή τους δυνατότητα. Επίσης, για να εξασφαλίζεται η ανεμπόδιστη πρόσβαση σε ειδική περίπτωση που απαιτηθεί μεγαλύτερη εγγύτητα τα λειτουργικά και διακοσμητικά στοιχεία που τοποθετούνται εντός του παραχωρούμενου χώρου στις οδούς Αναπλιώτη, Πολυβίου, Καπετ. Κρόμπα θα είναι εύκολα μετακινούμενα στοιχεία (ελαφρού τύπου εύκολα μετακινούμενος εξοπλισμός).

Ο χώρος που παραχωρείται για εμπορική δραστηριότητα δεν επιβαρύνει την κίνηση των πεζών καθώς διασφαλίζεται επαρκής ελεύθερη ζώνη. Γενικά η προοπτική ανάπτυξης υπαίθριας δραστηριότητας στην περιοχή , θα αποτελέσει αφετηρία για βελτίωση της επισκεψιμότητας της περιοχής και παράλληλα θα επιφέρει μια επιθυμητή διεύρυνση της ροής των πεζών από το εμπορικό προς το ιστορικό κέντρο με και προς την οδό Σφακτηρίας. Σήμερα η ροή αυτή περιορίζεται κύρια στην οδό Αριστομένους και στην συνέχεια της στην οδό Γερμανού και λιγότερο στην οδό Νέδοντος. Γενικά επιδιώκεται να διευρυνθεί το εύρος της κίνησης των πεζών μεταξύ εμπορικού και ιστορικού κέντρου όπως στοχεύει και η σχεδιαζόμενη ανάπλαση της περιοχής .

Η προς παραχώρηση χώροι για την τοποθέτηση εμπορευμάτων και τραπεζοκαθισμάτων καθορίζονται στα σχέδια των χώρων, τα οποία προσαρτώνται στην συνέχεια του εγγράφου και αποτελούν αναπόσπαστο μέρος της απόφασης αυτής.

#### **Επομένως:**

**Στο άρθρο 7 της υπ' αριθ. 543/2010 «Γενική κανονιστική απόφαση για την χρήση κοινόχρηστων χώρων» απόφασης του Δημοτικού Συμβουλίου Καλαμάτας προστίθεται στην υποπαράγραφο Β. Πεζόδρομοι της παραγράφου Ι. Κεντρική Ζώνη οι ενότητες**

#### **11. Οδός Σφακτηρίας**

Με υφιστάμενο πλάτος του πεζόδρομου από 5,75 μ. - 6,20 μ. ορίζεται ελεύθερη ζώνη κίνησης στο κέντρο του πεζόδρομου πλάτους 2,70 μ. Η ανάπτυξη των τραπεζοκαθισμάτων και των εμπορευμάτων γίνεται εκατέρωθεν της.

Με διαγράμμιση με κίτρινη γραμμή οριοθετείται η ελεύθερη ζώνη κίνησης.

Η παραχωρούμενη επιφάνεια μπορεί τοπικά να τροποποιηθεί κατά την περίπτωση, αν υπάρχει τεχνικό ή άλλο εμπόδιο, κατά τη διάρκεια της οριοθέτησης, η εάν υπάρξει οποιαδήποτε μεταβολή της υφιστάμενης κατάστασης, με ευθύνη του εκάστοτε αρμόδιου Αντιδημάρχου. Ο παραχωρούμενος χώρος προς τις επιχειρήσεις μειώνεται επίσης και από την τοποθέτηση των στοιχείων αστικού εξοπλισμού.

Περιμετρικά του παραχωρούμενου χώρου επιτρέπεται η τοποθέτηση κινητών ανεμοφρακτών. Τα 2/3 της όψης του παραχωρούμενου χώρου προς την ελεύθερη ζώνη κίνησης θα παραμένει ελεύθερο από την τοποθέτηση ανεμοφρακτών (τοποθετείται μόνο ελαφρού τύπου εύκολα μετακινούμενος εξοπλισμός)

Εντος του παραχωρούμενου χώρου επιτρέπεται η τοποθέτηση ομπρελών σκίασης. Οι ομπρέλες σκίασης θα έχουν μεταλλικό σκελετό ίδιο με το χρώμα του πανιού σκίασης η σκελετό χρώματος λευκού. Το πανί σκίασης θα είναι τύπου караβόπανο μονόχρωμο χωρίς επιγραφές και διαφημιστικά σχέδια και σε χρώμα γήινης απόχρωσης (ελαφρού τύπου εξοπλισμός χωρίς πάκτωση στο έδαφος).

Αν το κτίσμα διαθέτει προστεγάσματα η εξώστες επιτρέπεται η τοποθέτηση τέντας σκίασης με αρθρωτούς βραχίονες. Στα κτίρια που προστατεύονται από ειδικές διατάξεις η τοποθέτηση τέντας απαιτεί έγκριση από την αρμόδια κατά νόμο υπηρεσία. Το πανί σκίασης θα είναι τύπου караβόπανο μονόχρωμο χωρίς επιγραφές και διαφημιστικά σχέδια και σε χρώμα γήινης απόχρωσης.

### **12. Πεζόδρομο οδού Αναπλιώτη**

Με υφιστάμενο πλάτος στο πεζοδρομημένο τμήμα της , μεταξύ των οδών Αριστομένους και Σφακτηρίας, από 4,95 μ. - 5,10 μ. ορίζεται ελεύθερη ζώνη κίνησης πεζών στο κέντρο του πεζόδρομου πλάτους 1,80 μ. Η ανάπτυξη των τραπεζοκαθισμάτων και των εμπορευμάτων γίνεται εκατέρωθεν της.

Με διαγράμμιση με κίτρινη γραμμή οριοθετείται η ελεύθερη ζώνη κίνησης.

Η παραχωρούμενη επιφάνεια μπορεί τοπικά να τροποποιηθεί κατά την περίπτωση, αν υπάρχει τεχνικό ή άλλο εμπόδιο, κατά τη διάρκεια της οριοθέτησης, η εάν υπάρξει οποιαδήποτε μεταβολή της υφιστάμενης κατάστασης, με ευθύνη του εκάστοτε αρμόδιου Αντιδημάρχου. Ο παραχωρούμενος χώρος προς τις επιχειρήσεις μειώνεται επίσης και από την τοποθέτηση των στοιχείων αστικού εξοπλισμού.

Περιμετρικά του παραχωρούμενου χώρου επιτρέπεται η τοποθέτηση κινητών ανεμοφρακτών. Τα 2/3 της όψης του παραχωρούμενου χώρου προς την ελεύθερη ζώνη κίνησης θα παραμένει ελεύθερο από την τοποθέτηση ανεμοφρακτών.

Εντος του παραχωρούμενου χώρου επιτρέπεται η τοποθέτηση ομπρελών σκίασης. Οι ομπρέλες σκίασης θα έχουν μεταλλικό σκελετό ίδιο με το χρώμα του πανιού σκίασης η σκελετό χρώματος λευκού. Το πανί σκίασης θα είναι τύπου караβόπανο μονόχρωμο χωρίς επιγραφές και διαφημιστικά σχέδια και σε χρώμα γήινης απόχρωσης.

Αν το κτίσμα διαθέτει προστεγάσματα η εξώστες επιτρέπεται η τοποθέτηση τέντας σκίασης με αρθρωτούς βραχίονες. Στα κτίρια που προστατεύονται από ειδικές διατάξεις η τοποθέτηση τέντας απαιτεί έγκριση από την αρμόδια κατά νόμο υπηρεσία. Το πανί σκίασης θα είναι τύπου караβόπανο μονόχρωμο χωρίς επιγραφές και διαφημιστικά σχέδια και σε χρώμα γήινης απόχρωσης.

Τα λειτουργικά και διακοσμητικά στοιχεία που τοποθετούνται εντος του παραχωρούμενου χώρου θα είναι εύκολα μετακινούμενα (ελαφρού τύπου εξοπλισμός χωρίς πάκτωση στο έδαφος)

### **13. Πεζόδρομο οδού Πολυβίου**

Με υφιστάμενο πλάτος στο πεζοδρομημένο τμήμα της , μεταξύ των οδών Νέδοντος και Σφακτηρίας, από 3,75 μ. - 4,70 μ. ορίζεται ελεύθερη ζώνη κίνησης πεζών στο κέντρο του πεζόδρομου πλάτους 1,80 μ. Η ανάπτυξη των τραπεζοκαθισμάτων και των εμπορευμάτων γίνεται εκατέρωθεν της.

Με διαγράμμιση με κίτρινη γραμμή οριοθετείται η ελεύθερη ζώνη κίνησης.

Η παραχωρούμενη επιφάνεια μπορεί τοπικά να τροποποιηθεί κατά την περίπτωση, αν υπάρχει τεχνικό ή άλλο εμπόδιο, κατά τη διάρκεια της οριοθέτησης, η εάν υπάρξει οποιαδήποτε μεταβολή της υφιστάμενης κατάστασης, με ευθύνη του εκάστοτε αρμόδιου Αντιδημάρχου. Ο



παραχωρούμενος χώρος προς τις επιχειρήσεις μειώνεται επίσης και από την τοποθέτηση των στοιχείων αστικού εξοπλισμού.

Περιμετρικά του παραχωρούμενου χώρου επιτρέπεται η τοποθέτηση κινητών ανεμοφρακτών. Το 2/3 της όψης του παραχωρούμενου χώρου προς την ελεύθερη ζώνη κίνησης θα παραμένει χωρίς τοποθέτηση ανεμοφρακτών.

Εντος του παραχωρούμενου χώρου επιτρέπεται η τοποθέτησης ομπρελών σκίασης. Οι ομπρέλες σκίασης θα έχουν μεταλλικό σκελετό ίδιο με το χρώμα του πανιού σκίασης η σκελετό χρώματος λευκού. Το πανί σκίασης θα είναι τύπου караβόπανο μονόχρωμο χωρίς επιγραφές και διαφημιστικά σχέδια και σε χρώμα γήινης απόχρωσης.

Αν το κτίσμα διαθέτει προστεγάσματα η εξώστες επιτρέπεται η τοποθέτηση τέντας σκίασης με αρθρωτούς βραχίονες. Στα κτίρια που προστατεύονται από ειδικές διατάξεις η τοποθέτηση τέντας απαιτεί έγκριση από την αρμόδια κατά νόμο υπηρεσία. Το πανί σκίασης θα είναι τύπου караβόπανο μονόχρωμο χωρίς επιγραφές και διαφημιστικά σχέδια και σε χρώμα γήινης απόχρωσης.

Τα λειτουργικά και διακοσμητικά στοιχεία που τοποθετούνται εντος του παραχωρούμενου χώρου θα είναι εύκολα μετακινούμενα (ελαφρού τύπου εξοπλισμός χωρίς πάκτωση στο έδαφος)

#### **14. Οδός Καπετ. Κρόμπα**

Με υφιστάμενο πλάτος του πεζόδρομου από 4,85 μ. – 6,09 μ. ορίζεται ελεύθερη ζώνη κίνησης πεζών στο κέντρο του πεζόδρομου πλάτους 1,80 μ. Η ανάπτυξη των τραπεζοκαθισμάτων και των εμπορευμάτων γίνεται εκατέρωθεν της.

Με διαγράμμιση με κίτρινη γραμμή οριοθετείται η ελεύθερη ζώνη κίνησης.

Η παραχωρούμενη επιφάνεια μπορεί τοπικά να τροποποιηθεί κατά την περίπτωση, αν υπάρχει τεχνικό ή άλλο εμπόδιο, κατά τη διάρκεια της οριοθέτησης, η εάν υπάρξει οποιαδήποτε μεταβολή της υφιστάμενης κατάστασης, με ευθύνη του εκάστοτε αρμόδιου Αντιδημάρχου. Ο παραχωρούμενος χώρος προς τις επιχειρήσεις μειώνεται επίσης και από την τοποθέτηση των στοιχείων αστικού εξοπλισμού.

Περιμετρικά του παραχωρούμενου χώρου επιτρέπεται η τοποθέτηση κινητών ανεμοφρακτών. Το 2/3 της όψης του παραχωρούμενου χώρου προς την ελεύθερη ζώνη κίνησης θα παραμένει ελεύθερο από την τοποθέτηση ανεμοφρακτών

Εντος του παραχωρούμενου χώρου επιτρέπεται η τοποθέτησης ομπρελών σκίασης. Οι ομπρέλες σκίασης θα έχουν μεταλλικό σκελετό ίδιο με το χρώμα του πανιού σκίασης η σκελετό χρώματος λευκού. Το πανί σκίασης θα είναι τύπου караβόπανο μονόχρωμο χωρίς επιγραφές και διαφημιστικά σχέδια και σε χρώμα γήινης απόχρωσης.

Αν το κτίσμα διαθέτει προστεγάσματα η εξώστες επιτρέπεται η τοποθέτηση τέντας σκίασης με αρθρωτούς βραχίονες. Στα κτίρια που προστατεύονται από ειδικές διατάξεις η τοποθέτηση τέντας απαιτεί έγκριση από την αρμόδια κατά νόμο υπηρεσία. Το πανί σκίασης θα είναι τύπου караβόπανο μονόχρωμο χωρίς επιγραφές και διαφημιστικά σχέδια και σε χρώμα γήινης απόχρωσης.

Τα λειτουργικά και διακοσμητικά στοιχεία που τοποθετούνται εντος του παραχωρούμενου χώρου θα είναι εύκολα μετακινούμενα (ελαφρού τύπου εξοπλισμός χωρίς πάκτωση στο έδαφος)

#### **Παρατήρηση**

Για το παραχωρούμενο χώρο ισχύουν οι γενικές αρχές της υπ' αριθ. 543/2010 απόφαση Δημοτικού Συμβουλίου Καλαμάτας «Γενική κανονιστική απόφαση για την χρήση κοινόχρηστων χώρων»

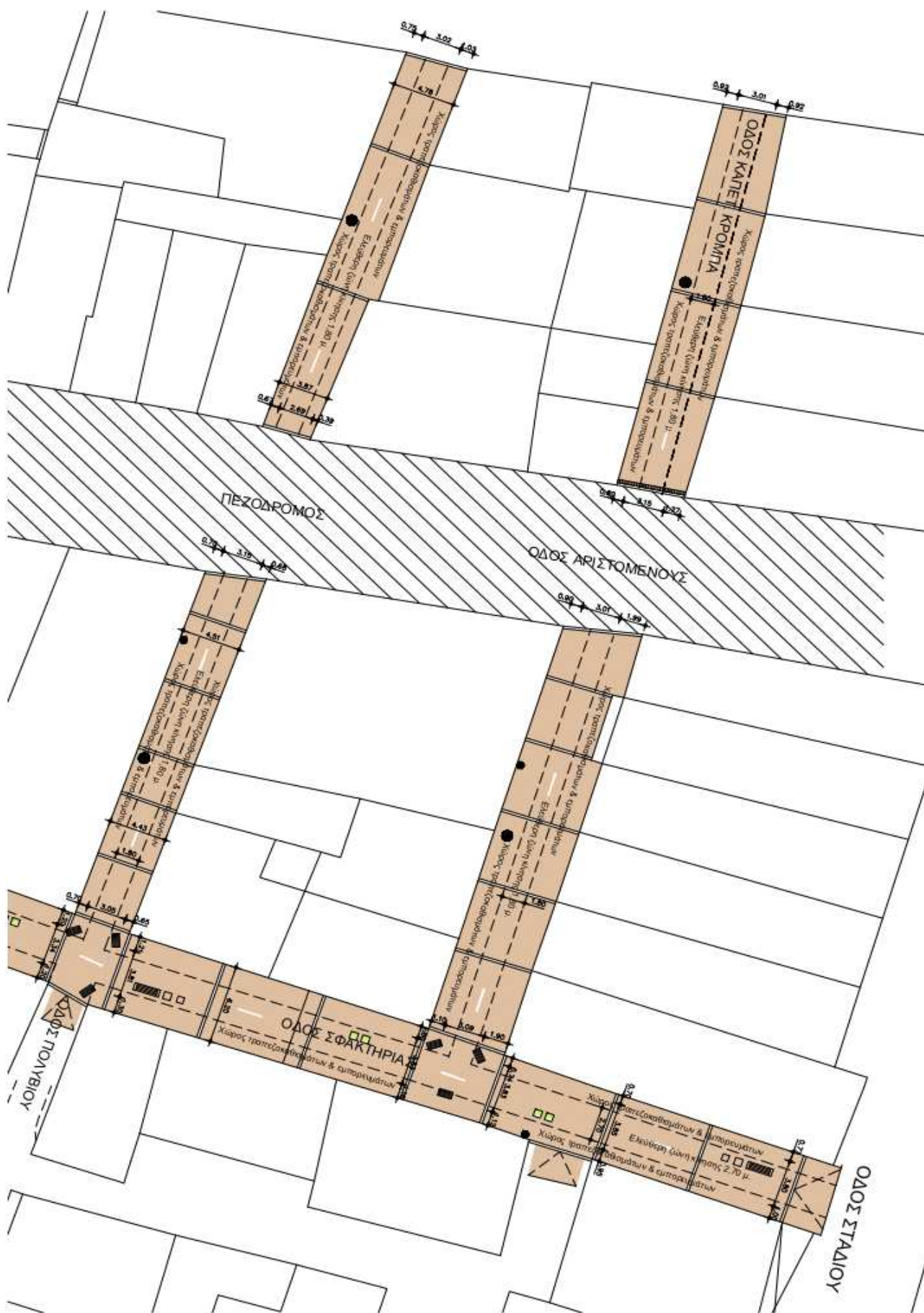

Σχέδιο καθορισμού του χώρου ανάπτυξης τραπεζοκαθισμάτων και εμπορευμάτων – βόρειο τμήμα

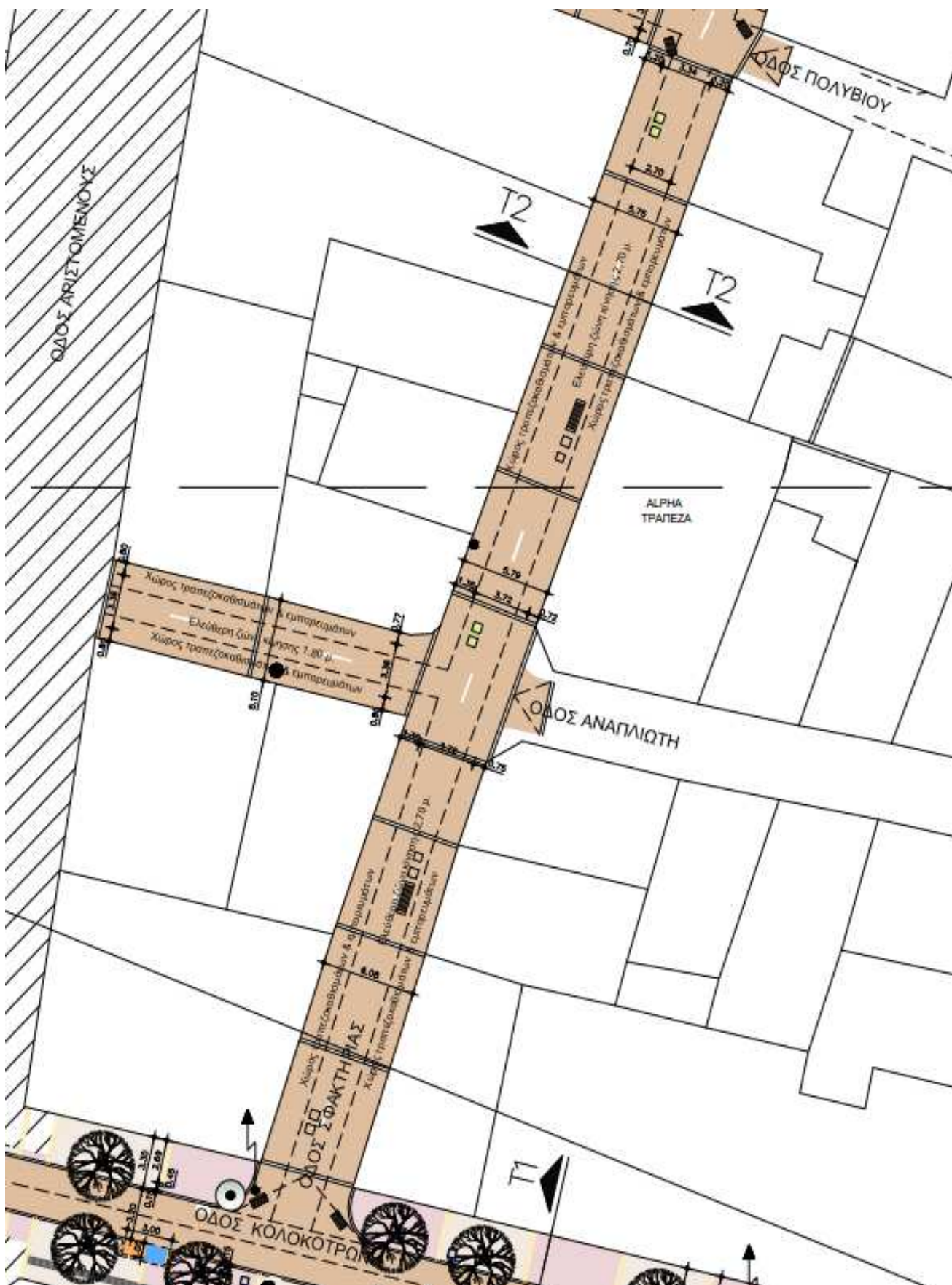

Σ

Σχέδιο καθορισμού του χώρου ανάπτυξης τραπεζοκαθισμάτων και εμπορευμάτων – νότιο τμήμα



ΦΩΤΟΓΡΑΦΙΑ ΖΩΝΗΣ ΑΝΑΠΤΥΞΗΣ ΤΡΑΠΕΖΟΚΑΘΙΣΜΑΤΩΝ & ΕΜΠΟΡΕΥΜΑΤΩΝ



ΟΔΟΣ ΣΦΑΚΤΗΡΙΑΣ & 23<sup>ης</sup> ΜΑΡΤΙΟΥ

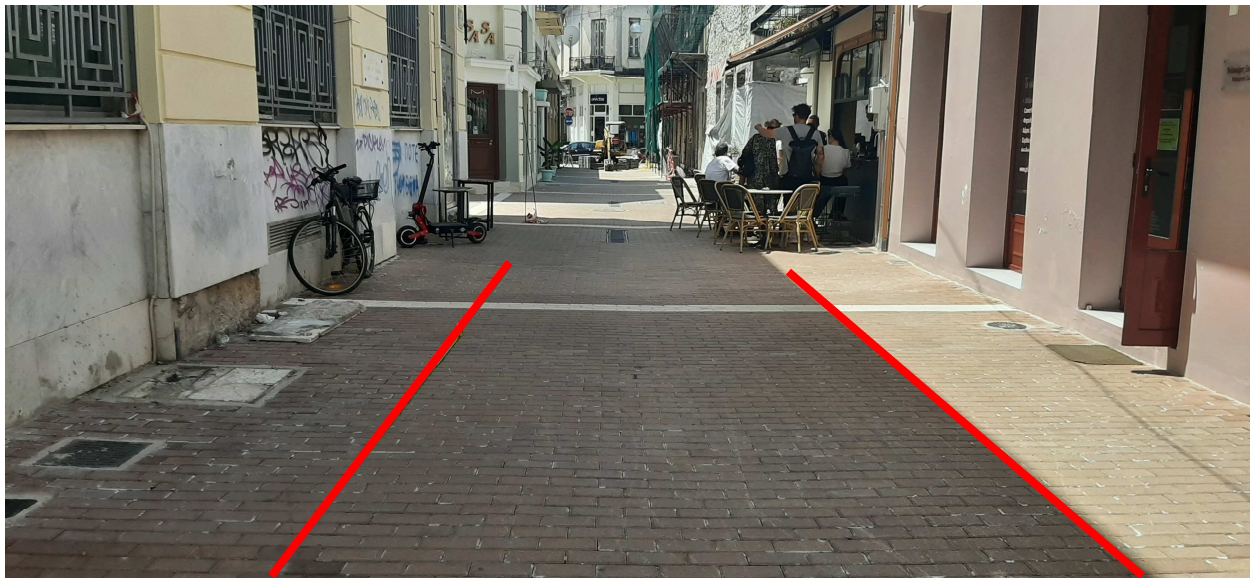

ΟΔΟΣ ΣΦΑΚΤΗΡΙΑΣ ΕΝΔΕΙΞΗ ΖΩΝΗΣ ΚΙΝΗΣΗΣ 2,70μ



ΟΔΟΣ ΣΦΑΚΤΗΡΙΑΣ & ΑΝΑΠΛΙΩΤΗ



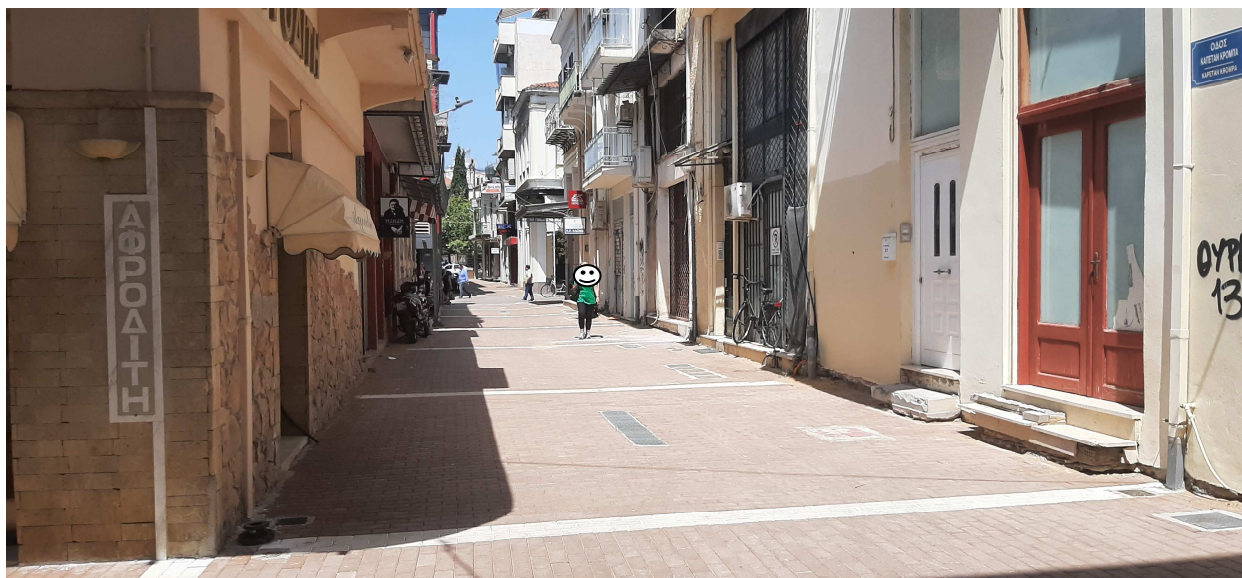

ΟΔΟΣ ΚΑΠΕΤ.ΚΡΟΜΠΑ & ΣΦΑΚΤΗΡΙΑΣ

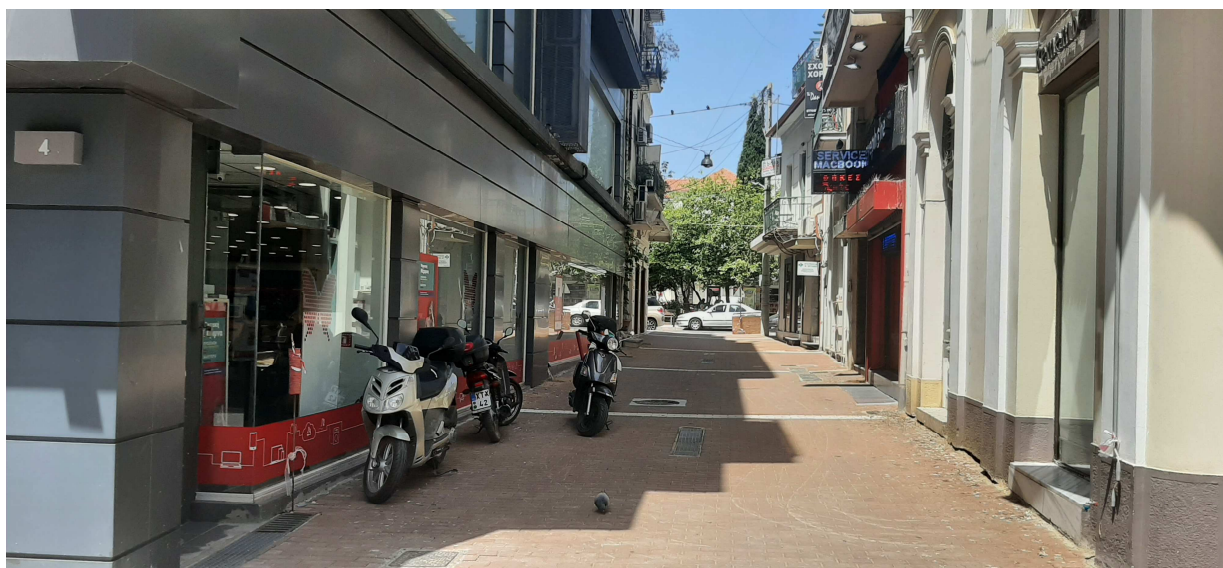

ΟΔΟΣ ΚΑΠΕΤ.ΚΡΟΜΠΑ & ΑΡΙΣΤΟΜΕΝΟΥΣ



ΟΔΟΣ ΠΟΛΥΒΙΟΥ & ΑΡΙΣΤΟΜΕΝΟΥΣ



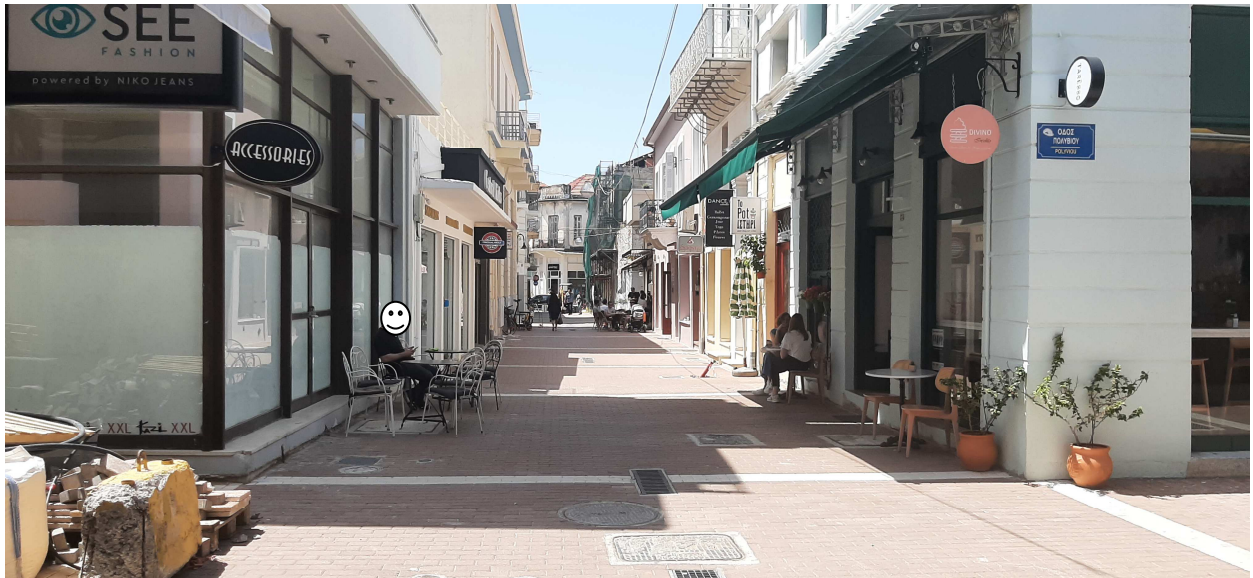

ΟΔΟΣ ΣΦΑΚΤΗΡΙΑΣ & ΠΟΛΥΒΙΟΥ



ΟΔΟΣ ΠΟΛΥΒΙΟΥ & ΣΦΑΚΤΗΡΙΑΣ



ΟΔΟΣ ΑΝΑΠΛΙΩΤΗ & ΣΦΑΚΤΗΡΙΑΣ





ΟΔΟΣ ΑΝΑΠΛΙΩΤΗ

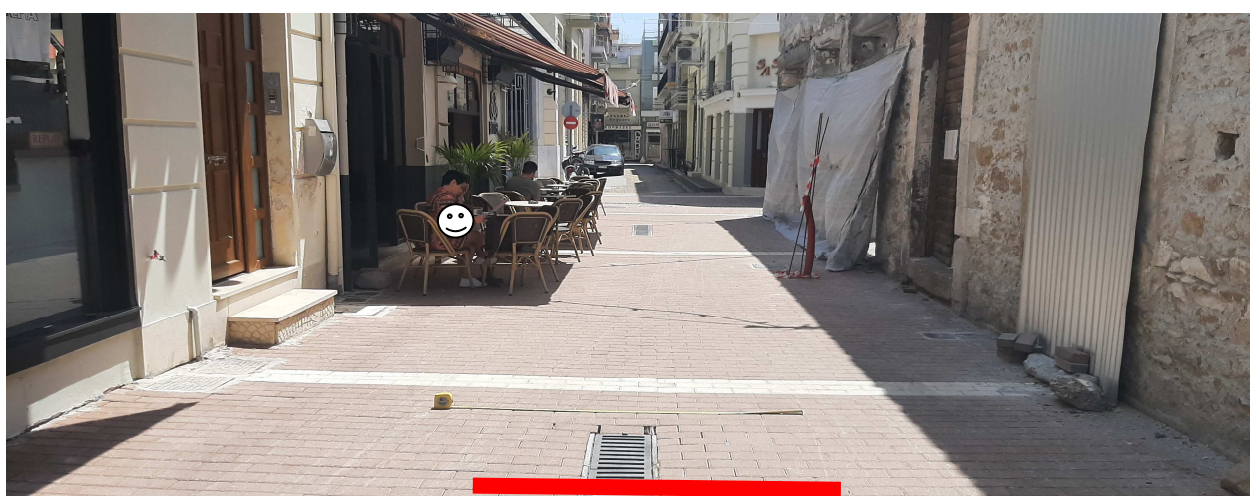

ΟΔΟΣ ΑΝΑΠΛΙΩΤΗ ΕΝΔΕΙΞΗ ΖΩΝΗΣ ΚΙΝΗΣΗΣ 1.80 μ

Ο εισηγητής  
Νικόλαος Γιαννακόπουλος  
Αρχιτέκτων Μηχανικός  
M.Sc

Ο Προϊστάμενος  
του τμήματος Μελετών  
Παναγιώτης Δ.  
Νασόπουλος  
Αρχιτέκτων Μηχανικός

ΑΝΑΠΛΗΡΩΤΡΙΑ ΔΙΕΥΘΥΝΤΡΙΑ  
ΤΕΧΝΙΚΩΝ ΥΠΗΡΕΣΙΩΝ  
ΧΡΙΣΤΙΝΑ ΛΥΚΟΥΡΓΙΑ  
ΤΟΠΟΓΡΑΦΟΣ ΜΗΧΑΝΙΚΟΣ  
Π.Ε

Αντιδήμαρχος Διοίκησης,  
Διαχείρισης Ανθρώπινου  
Δυναμικού, Παιδείας,  
Επιχειρηματικότητας &  
ΚΕΠ

Μαρία Αγγελή

- με αριθμ. πρωτ. 123465/8-12-2022 εισήγηση της Διεύθυνσης Τεχνικών Υπηρεσιών:

**ΘΕΜΑ:** Τροποποίηση του άρθρου 7 της υπ' αριθ. 543/2010 «Γενική κανονιστική απόφαση για την χρήση κοινόχρηστων χώρων» απόφασης του Δημοτικού Συμβουλίου Καλαμάτας ως προς την παραχώρηση χώρου για ανάπτυξη τραπέζοκαθισμάτων στις πλατείες Δημοτικού Θεάτρου, Δικαστικού Μεγάρου & Διοικητηρίου στην πόλη της Καλαμάτας.

Τροποποίηση του άρθρου 7 της υπ' αριθ. 543/2010 «Γενική κανονιστική απόφαση για την χρήση κοινόχρηστων χώρων» απόφασης του Δημοτικού Συμβουλίου Καλαμάτας ως προς την διεύρυνση κατά 1,50 μ. (από 4,50 μ. σε 6,00 μ.) του παραχωρούμενος προς χρήση χώρου στις πλατείες Δημοτικού Θεάτρου, Δικαστικού Μεγάρου και Διοικητηρίου της κεντρικής ζώνης της Καλαμάτας καθώς η ρύθμιση αυτή δεν επηρεάζει την λειτουργικότητα του δημόσιου χώρου.

**ΕΙΣΗΓΗΣΗ**

Λαμβάνοντας υπόψη την 543/2010 σχετική απόφαση του Δ.Σ. Καλαμάτας (Γενική κανονιστική απόφαση για την χρήση κοινοχρήστων χώρων) όπως αυτή τροποποιήθηκε και συμπληρώθηκε, **εισηγείται η τροποποίηση του άρθρου 7.** «Καθορισμός Κοινοχρήστων χώρων» ως προς την διεύρυνση του χώρου παραχώρησης για την ανάπτυξη τραπεζοκαθισμάτων από 4,50 μ. σε 6,00 μ.

Ο χώρος που παραχωρείται δεν επηρεάζει την κίνηση των πεζών. Γενικά η διεύρυνση του χώρου για την ανάπτυξη τραπεζοκαθισμάτων γίνεται προς δυτικά και για να μπορέσουν τα καταστήματα υγειονομικού ενδιαφέροντος της περιοχής να έχουν επαρκή και οργανωμένο υπαίθριο χώρο έτσι ώστε να είναι βιώσιμα ως επιχειρήσεις καθώς η νέα υγειονομική πραγματικότητα επιβάλλει την αποφυγή κλειστών χώρων. Δεν επηρεάζει την διαμορφωμένη ζώνη κίνησης των πεζών

**Επομένως:**

**Στο άρθρο 7 της υπ' αριθ. 543/2010** «Γενική κανονιστική απόφαση για την χρήση κοινόχρηστων χώρων» απόφασης του Δημοτικού Συμβουλίου Καλαμάτας **τροποποιείται και συμπληρώνεται η σχετική απόφαση 115/2017.**

**• Πλατεία Δημοτικού Θεάτρου (από οδό Ξενοφώντος έως οδό Δημοσθένους).**

Ο παραχωρούμενος προς χρήση κοινόχρηστος χώρος προσδιορίζεται από τα δεδομένα του σχεδίου για την ανάπλαση της οδού Αριστομένους και αποτυπώνεται στο συνημμένο σχέδιο. Στην προβολή των επιχειρήσεων και σε τμήμα βάθους 6,00μ. παραχωρείται χώρος για την ανάπτυξη τραπεζοκαθισμάτων.

**• Πλατεία Δικαστικού Μεγάρου (από οδό Δημοσθένους έως οδό Σόλωνος).**

Ο παραχωρούμενος προς χρήση κοινόχρηστος χώρος προσδιορίζεται από τα δεδομένα του σχεδίου για την ανάπλαση της οδού Αριστομένους και αποτυπώνεται στο συνημμένο σχέδιο. Στην προβολή των επιχειρήσεων και σε τμήμα βάθους 6,00μ. παραχωρείται χώρος για την ανάπτυξη τραπεζοκαθισμάτων.

**• Πλατεία Διοικητηρίου (από οδό Σόλωνος έως οδό Μακεδονίας).**

Ο παραχωρούμενος προς χρήση κοινόχρηστος χώρος προσδιορίζεται από τα δεδομένα του σχεδίου για την ανάπλαση της οδού Αριστομένους και αποτυπώνεται στο συνημμένο σχέδιο. Στην προβολή των επιχειρήσεων και σε τμήμα βάθους 6,00μ. παραχωρείται χώρος για την ανάπτυξη τραπεζοκαθισμάτων.

**Για τις πλατείες Δημοτικού Θεάτρου, Δικαστικού Μεγάρου και Διοικητηρίου ισχύει:**

Με διαγράμμιση με κίτρινη γραμμή οριοθετείται ο παραχωρούμενος προς χρήση κοινόχρηστος χώρος.

Η παραχωρούμενη επιφάνεια μπορεί τοπικά να τροποποιηθεί κατά την περίπτωση, αν υπάρχει τεχνικό ή άλλο εμπόδιο, κατά τη διάρκεια της οριοθέτησης, η εάν υπάρξει οποιαδήποτε μεταβολή της υφιστάμενης κατάστασης, με ευθύνη του εκάστοτε αρμόδιου Αντιδημάρχου.

Περιμετρικά του παραχωρούμενου χώρου επιτρέπεται η τοποθέτηση κινητών ανεμοφρακτών. Το 1/3 της όψης του παραχωρούμενου χώρου προς την οδό Αριστομένους θα παραμείνει ελεύθερο από την τοποθέτηση ανεμοφρακτών.

Εντός του παραχωρούμενου χώρου επιτρέπεται η τοποθέτησης ομπρελών σκίασης. Οι ομπρέλες σκίασης θα έχουν μεταλλικό σκελετό ίδιο με το χρώμα του πανιού σκίασης η σκελετό χρώματος λευκού. Το πανί σκίασης θα είναι τύπου караβόπανο μονόχρωμο χωρίς επιγραφές και διαφημιστικά σχέδια και σε χρώμα γήινης απόχρωσης.

**Παρατήρηση**

Για το παραχωρούμενο χώρο ισχύουν οι γενικές αρχές της υπ' αριθ. 543/2010 απόφαση Δημοτικού Συμβουλίου Καλαμάτας «Γενική κανονιστική απόφαση για την χρήση κοινόχρηστων χώρων»



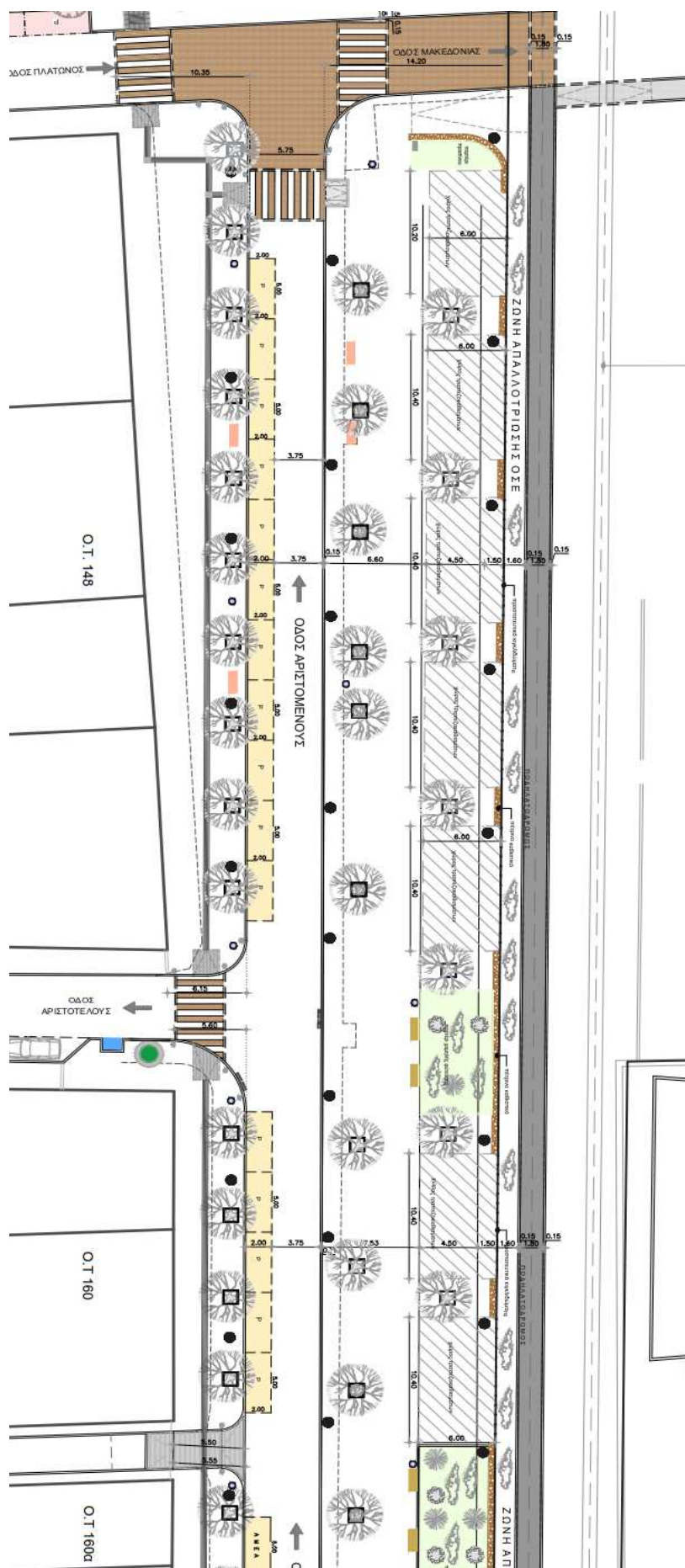

Σχέδιο καθορισμού του χώρου ανάπτυξης τραπεζοκαθισμάτων – Πλατεία Διοικητηρίου

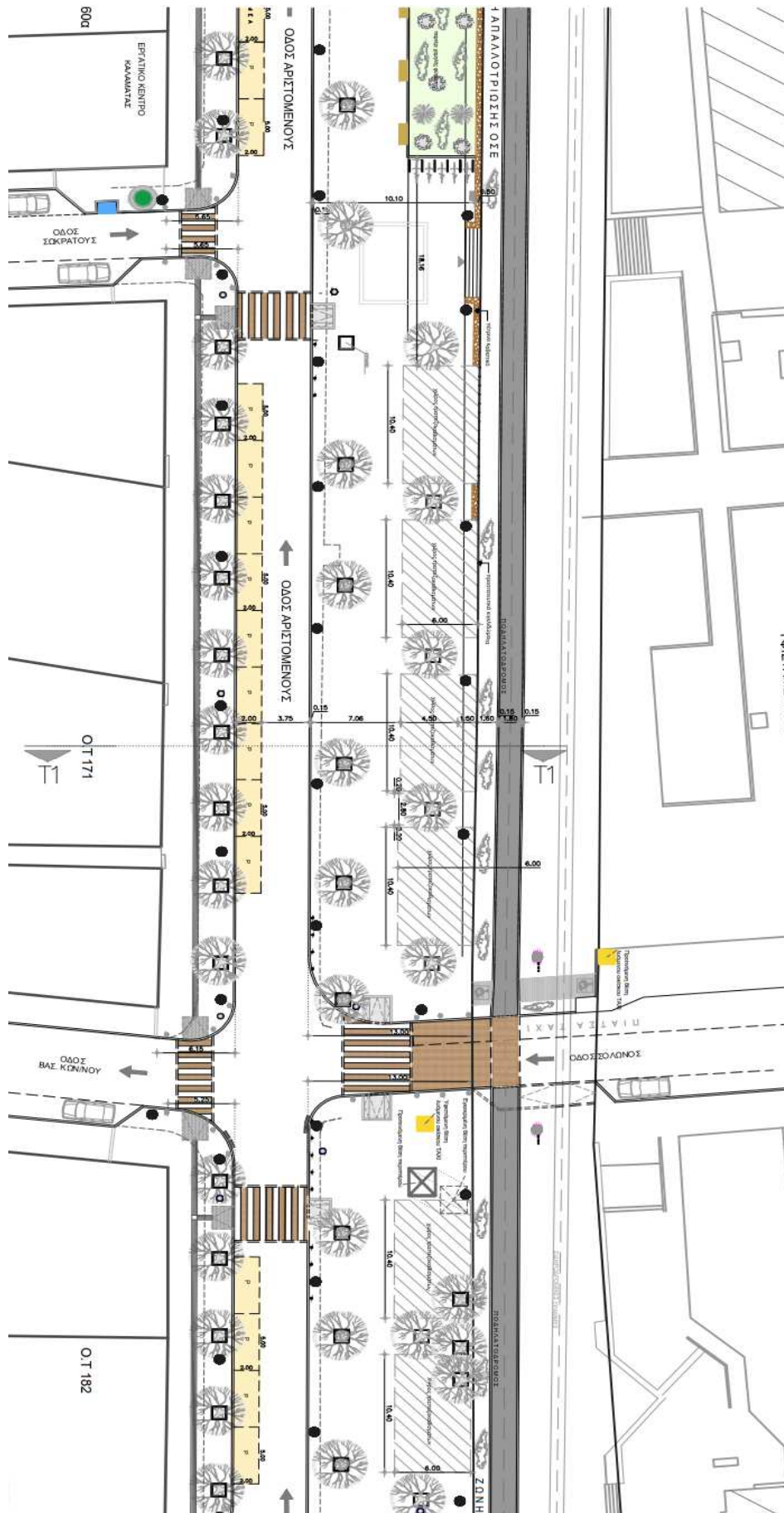

Σχέδιο καθορισμού του χώρου ανάπτυξης τραπεζοκαθισμάτων – Πλατεία Δικαστικού Μεγάρου

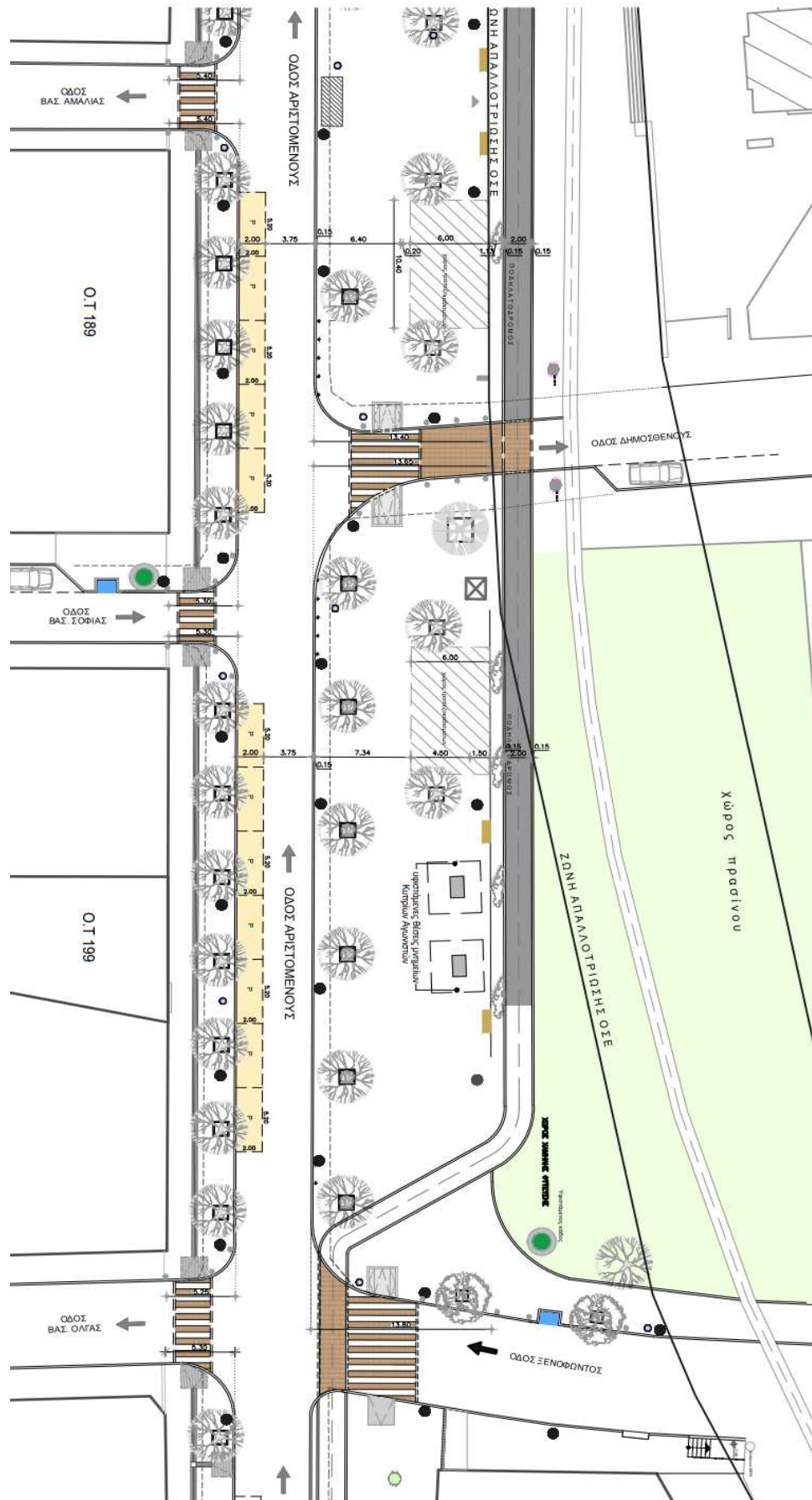

Σχέδιο καθορισμού του χώρου ανάπτυξης τραπεζοκαθισμάτων – Πλατεία Δημοτικού Θεάτρου



ΦΩΤΟΓΡΑΦΙΑ ΖΩΝΗΣ ΑΝΑΠΤΥΞΗΣ ΤΡΑΠΕΖΟΚΑΘΙΣΜΑΤΩΝ

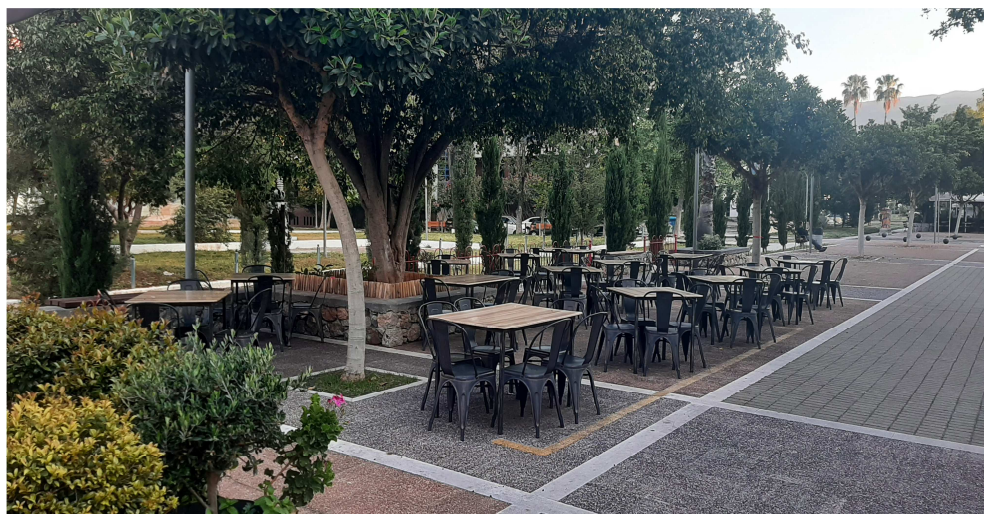

ΟΔΟΣ ΑΡΙΣΤΟΜΕΝΟΥΣ - ΠΛΑΤΕΙΑ ΔΙΟΙΚΗΤΗΡΙΟΥ



ΟΔΟΣ ΑΡΙΣΤΟΜΕΝΟΥΣ - ΠΛΑΤΕΙΑ ΔΙΟΙΚΗΤΗΡΙΟΥ



ΟΔΟΣ ΑΡΙΣΤΟΜΕΝΟΥΣ - ΠΛΑΤΕΙΑ ΔΙΟΙΚΗΤΗΡΙΟΥ





ΟΔΟΣ ΑΡΙΣΤΟΜΕΝΟΥΣ - ΠΛΑΤΕΙΑ ΔΙΟΙΚΗΤΗΡΙΟΥ



ΟΔΟΣ ΑΡΙΣΤΟΜΕΝΟΥΣ - ΠΛΑΤΕΙΑ ΔΙΚΑΣΤΗΡΙΟΥ



ΟΔΟΣ ΑΡΙΣΤΟΜΕΝΟΥΣ - ΠΛΑΤΕΙΑ ΔΙΚΑΣΤΗΡΙΟΥ

Ο εισηγητής

Νικόλαος Γιαννακόπουλος  
Αρχιτέκτων Μηχανικός  
M.Sc

Ο Προϊστάμενος  
του τμήματος Μελετών

Παναγιώτης Δ.  
Νασόπουλος  
Αρχιτέκτων Μηχανικός

ΑΝΑΠΛΗΡΩΤΡΙΑ ΔΙΕΥΘΥΝΤΡΙΑ  
ΤΕΧΝΙΚΩΝ ΥΠΗΡΕΣΙΩΝ

ΧΡΙΣΤΙΝΑ ΛΥΚΟΥΡΓΙΑ  
ΤΟΠΟΓΡΑΦΟΣ ΜΗΧΑΝΙΚΟΣ  
Π.Ε

Αντιδήμαρχος Διοίκησης,  
Διαχείρισης Ανθρώπινου  
Δυναμικού, Παιδείας,  
Επιχειρηματικότητας &  
ΚΕΠ

Μαρία Αγγελή

- με αριθμ. πρωτ. 123463/8-12-2022 εισήγηση της Διεύθυνσης Τεχνικών Υπηρεσιών

**ΘΕΜΑ:** Τροποποίηση του άρθρου 7 της υπ' αριθ. 543/2010 «Γενική κανονιστική απόφαση για την χρήση κοινόχρηστων χώρων» απόφασης του Δημοτικού Συμβουλίου Καλαμάτας ως προς την παραχώρηση χώρου για ανάπτυξη τραπεζοκαθισμάτων στο ανατολικό τμήμα της πλατείας Ομήρων Γερμανίας στην πόλη της Καλαμάτας.

Τροποποίηση του άρθρου 7 της υπ' αριθ. 543/2010 «Γενική κανονιστική απόφαση για την χρήση κοινόχρηστων χώρων» απόφασης του Δημοτικού Συμβουλίου Καλαμάτας ως προς την παραχώρηση χώρου για ανάπτυξη τραπεζοκαθισμάτων στο Ανατολικό τμήμα της πλατείας Ομήρων Γερμανίας σε χώρο που έχει προβλεφτεί για την δυνατότητα της χρήση αυτής από την διαμόρφωση της.

#### ΕΙΣΗΓΗΣΗ

Λαμβάνοντας υπόψη την 543/2010 σχετική απόφαση του Δ.Σ. Καλαμάτας (Γενική κανονιστική απόφαση για την χρήση κοινοχρήστων χώρων) όπως αυτή τροποποιήθηκε και συμπληρώθηκε, **εισηγείται η τροποποίηση του άρθρου 7. «Καθορισμός Κοινοχρήστων χώρων» με την προσθήκη νέας θέσης.**

Η θέση αυτή αφορά την παραχώρηση κοινόχρηστου χώρου για ανάπτυξη τραπεζοκαθισμάτων στο Ανατολικό τμήμα της πλατείας.

Προτείνεται στο Ανατολικό τμήμα της πλατείας Ομήρων Γερμανίας ο καθορισμός ζώνη ανάπτυξης τραπεζοκαθισμάτων με πλάτος 3.70 μ. έως 3,90 μ. Αφορά χώρο της πλατείας που η διαμόρφωση του προσφέρεται για την ανάπτυξη τραπεζοκαθισμάτων. Η ζώνη αυτή ορίζεται από τις υφιστάμενες διαμορφώσεις των χώρων φύτευσης εκατέρωθεν της. Η ζώνη αυτή θα διακόπτεται από τους διαδρόμους πρόσβασης-κινησης προς το εσωτερικό της πλατείας προκειμένου η ανάπτυξη των τραπεζοκαθισμάτων να μην επηρεάζει την συνολική λειτουργία της

Η προς παραχώρηση ζώνη δεν επιβαρύνει τον κοινόχρηστο χαρακτήρα της πλατείας απεναντίας εκτιμούμε ότι στοχεύει στην γενικότερη αναβάθμιση της. Η προοπτική δραστηριοποίησης καταστημάτων υγειονομικού ενδιαφέροντος, θα αποτελέσει αφετηρία για βελτίωση της επισκεψιμότητα πέρα των ωρών που λειτουργεί το παρακείμενο σχολείο συγκρότημα. Γενικά επιδιώκεται η ζώνη αυτή να αποτελέσει ένα διαφορετικό χώρο στάσης και αναψυχής στον δυτικό τομέα της πόλης.

Η προς παραχώρηση χώροι για την τοποθέτηση τραπεζοκαθισμάτων αυτού καθορίζεται στο σχέδιο του χώρου, το οποίο προσαρτάτε στην συνέχεια του εγγράφου. και αποτελεί αναπόσπαστο μέρος της απόφασης αυτής.

#### Επομένως:

**Στο άρθρο 7 της υπ' αριθ. 543/2010 «Γενική κανονιστική απόφαση για την χρήση κοινόχρηστων χώρων» απόφασης του Δημοτικού Συμβουλίου Καλαμάτας προστίθεται στην υποπαράγραφο A.Πλατείες της παραγράφου I. Κεντρική Ζώνη η ενότητα 4.Πλατεία Ομήρων Γερμανίας.**

#### 4. Πλατεία Ομήρων Γερμανίας

Στο Ανατολικό τμήμα της πλατείας ορίζεται ζώνη ανάπτυξης τραπεζοκαθισμάτων όπου ο χώρος παραχώρησης θα είναι ανάλογος της πρόσοψης προς αυτήν του εκάστοτε καταστήματος. Η ζώνη αυτή ορίζεται από τους υφιστάμενους χώρους φύτευσης και τις ζώνες ελεύθερης κυκλοφορίας -



πρόσβασης προς το κέντρο της πλατείας και αποτυπώνεται στο σχέδιο του χώρου, το οποίο προσαρτάτε στην απόφαση.

#### Παρατήρηση

Για το παραχωρούμενο χώρο ισχύουν οι γενικές αρχές της υπ' αριθ. 543/2010 απόφαση Δημοτικού Συμβουλίου Καλαμάτας «Γενική κανονιστική απόφαση για την χρήση κοινόχρηστων χώρων»

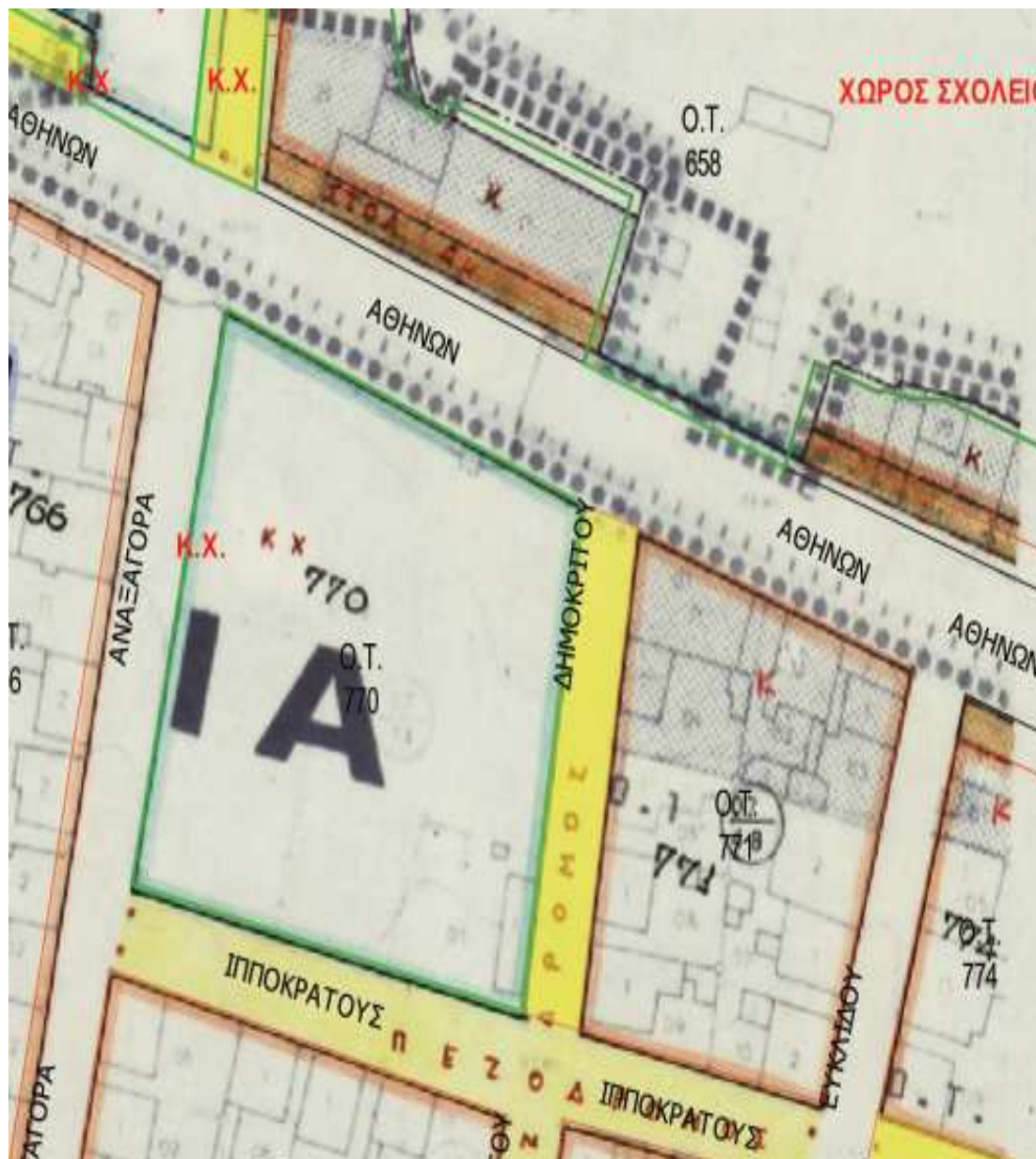

ΡΥΜΟΤΟΜΙΚΟ ΣΧΕΔΙΟ (ΠΛΑΤΕΙΑ)

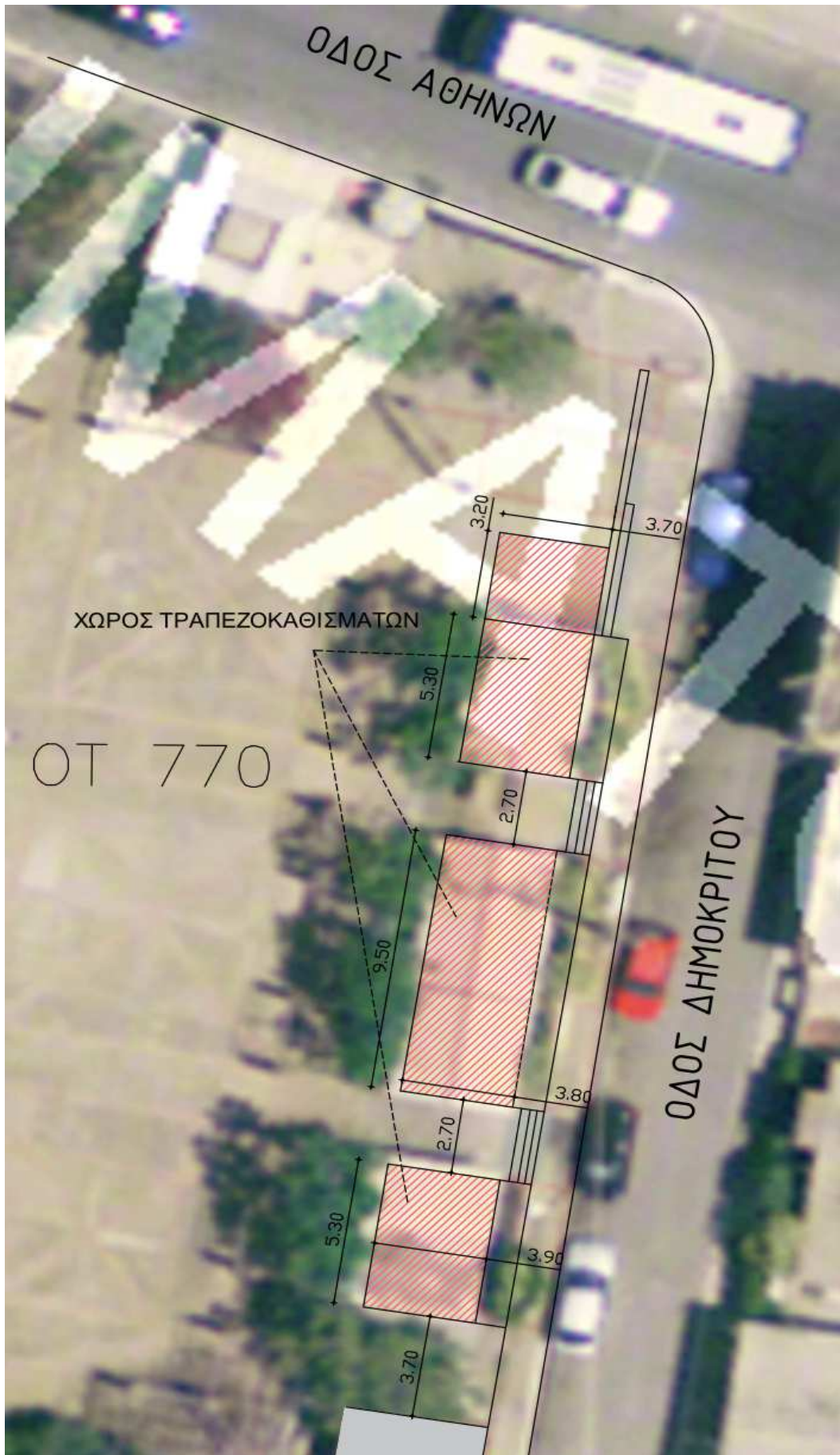

ΚΑΤΟΨΗ ΧΩΡΟΥ - Σχέδιο καθορισμού του χώρου ανάπτυξης τραπεζοκαθισμάτων





ΦΩΤΟΓΡΑΦΙΑ ΖΩΝΗΣ ΑΝΑΠΤΥΞΗΣ ΤΡΑΠΕΖΟΚΑΘΙΣΜΑΤΩΝ





ΦΩΤΟΓΡΑΦΙΑ ΒΔ ΕΙΣΟΔΟΥ ΠΛΑΤΕΙΑΣ (ΟΔΟΣ ΑΘΗΝΩΝ &amp; ΔΗΜΟΚΡΙΤΟΥ)



ΦΩΤΟΓΡΑΦΙΑ ΒΟΡΕΙΟΥ ΟΡΙΟΥ ΑΝΑΠΤΥΞΗΣ ΤΡΑΠΕΖΟΚΑΘΙΣΜΑΤΩΝ

Ο εισηγητής

Νικόλαος Γιαννακόπουλος  
Αρχιτέκτων Μηχανικός  
M.ScΟ Προϊστάμενος  
του τμήματος ΜελετώνΠαναγιώτης Δ.  
Νασόπουλος  
Αρχιτέκτων ΜηχανικόςΑΝΑΠΛΗΡΩΤΡΙΑ ΔΙΕΥΘΥΝΤΡΙΑ  
ΤΕΧΝΙΚΩΝ ΥΠΗΡΕΣΙΩΝΧΡΙΣΤΙΝΑ ΛΥΚΟΥΡΓΙΑ  
ΤΟΠΟΓΡΑΦΟΣ ΜΗΧΑΝΙΚΟΣ  
Π.ΕΑντιδήμαρχος Διοίκησης,  
Διαχείρισης Ανθρώπινου  
Δυναμικού, Παιδείας,  
Επιχειρηματικότητας &  
ΚΕΠ

Μαρία Αγγελή

Ακολούθως επί του θέματος διεξάγεται διαλογική συζήτηση ως εξής:

ΠΡΟΕΔΡΟΣ: Έχει κάποιος να ρωτήσει, να τοποθετηθεί, οτιδήποτε;  
Ναι, ναι, Γιώτα Καλογεροπούλου

ΚΑΛΟΓΕΡΟΠΟΥΛΟΥ: Νομίζουμε ότι το 1,80 μ. που προβλέπεται για τον πεζόδρομο για τους πεζούς είναι πάρα πολύ μικρός χώρος ...

ΠΡΟΕΔΡΟΣ: Για ποιο σημείο λες;

ΚΑΛΟΓΕΡΟΠΟΥΛΟΥ: Για τη Σφακτηρίας. Σφακτηρίας δεν λέγεται αυτός ο πεζόδρομος ο ...

ΠΡΟΕΔΡΟΣ: Ναι, ναι.

ΚΑΛΟΓΕΡΟΠΟΥΛΟΥ: ... Αναπλιώτη, όλο αυτό το κομμάτι εκεί, θεωρούμε ότι είναι..., δηλαδή σε μια έκτακτη, πέρα από το πρακτικό και αισθητικό κομμάτι του θέματος, είναι ένας πεζόδρομος, δεν θα μπορεί να περάσει αν χρειαστεί κάποιο πυροσβεστικό κάποιο ασθενοφόρο κλπ, είναι πάρα πολύ μικρός ο χώρος που προβλέπεται, είναι 1,80 μ. αν δεν κάνω λάθος, σε αυτό που είδα τέλος πάντων.

ΠΡΟΕΔΡΟΣ: Δεν το βλέπω το 1,80 Γιώτα, συγγνώμη.

ΚΑΛΟΓΕΡΟΠΟΥΛΟΥ: Είναι κάποιο σχεδιάγραμμα ...

ΠΡΟΕΔΡΟΣ: Συγγνώμη, με υφιστάμενο πλάτος του πεζόδρομου 5,75 μ. – 6,20 μ. ορίζεται ελεύθερη ζώνη κίνησης στο κέντρο του πεζόδρομου πλάτους 2,70 μ. 2,70 μ. είναι η ανάπτυξη των πεζών στο μέσο.

ΦΩΝΗ: Στην Αναπλιώτη είναι 1,80 μ.

ΚΑΡΑΓΙΑΝΝΗΣ: Εντάξει η Αναπλιώτη είναι πολύ στενός ο δρόμος.

ΠΡΟΕΔΡΟΣ: Μισό λεπτό, η Αναπλιώτη είναι με υφιστάμενο πλάτος του πεζόδρομου από 4.95 μ. έως 5,10 μ. και ορίζεται το 1,80 μ. Η Σφακτηρίας είναι μέχρι 6,20 μ. , η Αναπλιώτη είναι μέχρι 5,10 μ. δηλαδή είναι 1 μέτρο μικρότερη η Αναπλιώτη, άρα και 1 μέτρο λιγότερο είναι και η διέλευση των πεζών.

ΦΩΝΗ: ..... (δεν ακούγεται) δηλαδή εάν συμβεί κάτι, μια φωτιά δεν μπορεί να περάσει το πυροσβεστικό.

ΠΡΟΕΔΡΟΣ: Μα δεν θα μπει από εκεί το πυροσβεστικό θα σταματήσει στην Αριστομένους και θα ...

ΦΩΝΗ: Δεν χωράει το πυροσβεστικό εκεί μέσα.

ΠΡΟΕΔΡΟΣ: Έτσι κι αλλιώς δεν χωράει.

ΚΑΛΟΓΕΡΟΠΟΥΛΟΥ: Δεν χωράει; Αφού μπαίνουν μέσα για να δίνουν αναψυκτικά ...

ΠΡΟΕΔΡΟΣ: Άλλο τα αναψυκτικά, το πυροσβεστικό έχει ύψος ...

ΚΑΛΟΓΕΡΟΠΟΥΛΟΥ: Εντάξει, ένα ασθενοφόρο, κάτι.

ΦΩΝΗ: Ασθενοφόρο χωράει.

ΦΩΝΗ: Εντάξει να έχουν τραπεζοκαθίσματα, να δουλέψουν τα μαγαζιά αλλά ..... (δεν ακούγεται)

ΠΡΟΕΔΡΟΣ: Λοιπόν η δική μου εισήγηση είναι ότι όντως η πόλη αναπτύσσεται ραγδαία, ήδη βλέπουμε ότι στη συγκεκριμένη περιοχή, παρά το γεγονός ότι δεν υπάρχει νόμιμη αδειοδότηση για την ανάπτυξη τραπεζοκαθισμάτων ήδη έχουν εδώ και καιρό αναπτύξει επαγγελματίες εκεί και σύμφωνα με κάποιες πληροφορίες που έχω πρόκειται ανοίξουν αλλά δύο καταστήματα επί της οδού Καπετάν Κρόμπα, δηλαδή το ακόμα μικρότερο στενό εκεί ήδη, ετοιμάζονται 2 καταστήματα, δηλαδή φαίνεται μια καινούργια περιοχή της Καλαμάτας ένα καινούργιο κέντρο ένα καινούργιο στέκι να αναπτύσσεται εκεί. Εγώ είμαι θετικά ο κόσμος να δουλεύει και ο κόσμος να διασκεδάζει.

Ψηφίζουμε:

Φώτης Γαϊτάνης

Γιώτα Καλογεροπούλου

Σπύρος Διασάκος;

ΚΑΛΟΓΕΡΟΠΟΥΛΟΥ: Για τους λόγους που αναφέραμε πριν και γιατί φοβόμαστε ότι είναι πολύ μικρός ο χώρος και δεν θα υπάρχει ακόμη και αυστηρή υλοποίηση και αυτού, υπάρχει αυτός ο κίνδυνος, ψηφίζουμε ΛΕΥΚΟ.

ΠΡΟΕΔΡΟΣ: Και για τις 3 περιπτώσεις ή να αφήσουμε τη Σφακτηρίας ως έχει;

ΚΑΛΟΓΕΡΟΠΟΥΛΟΥ: Μπορούμε να ψηφίζουμε χωριστά για το καθένα;

ΠΡΟΕΔΡΟΣ: Ναι, ναι.

ΚΑΛΟΓΕΡΟΠΟΥΛΟΣ: Για το θέμα της Αναπλιώτου, το 1,80 μ. και της Πολυβίου και Κρόμπα.

ΠΡΟΕΔΡΟΣ: Γιώτα να διευκρινίσουμε κάτι, είναι τρεις ψηφοφορίες ουσιαστικά.

Η μία είναι Σφακτηρίας, Αναπλιώτη, Πολυβίου, Κρόμπα.

Η δεύτερη πλατείες Δημοτικού Θεάτρου, Δικαστικού Μεγάρου, Διοικητηρίου

Η τρίτη ανατολικό τμήμα της πλατείας Ομήρων Γερμανίας.

ΚΑΛΟΓΕΡΟΠΟΥΛΟΥ: Θα ψηφίσουμε ...

ΠΡΟΕΔΡΟΣ: Στην πρώτη ΛΕΥΚΟ

ΚΑΛΟΓΕΡΟΠΟΥΛΟΥ: ... αναγκαστικά λόγω του ότι ένας πεζόδρομος είναι πολύ μικρός για να μπουν και τραπεζοκαθίσματα, όχι ότι διαφωνούμε σε όλα όσα ειπώθηκαν.

ΠΡΟΕΔΡΟΣ: Καταγράφεται. Καταλαβαίνω. Και στις άλλες δύο Δημοτικού Θεάτρου και Ομήρων Γερμανίας ΥΠΕΡ.

ΚΑΛΟΓΕΡΟΠΟΥΛΟΥ: ΥΠΕΡ.

ΠΡΟΕΔΡΟΣ: Εντάξει.

Ηλίας Τσώλης; "ΥΠΕΡ"

Δημήτρης Αλεξόπουλος; "ΥΠΕΡ"

Καλαμουδάκου;

Κάποιος άλλος θέλει εκεί να διαφοροποιηθεί; Όχι.

Αλλά θα βάλουμε σε αυτήν την απόφαση επισήμανση εννοείται να τηρούνται αυτά που λέει η Γενική Κανονιστική ..., η τροποποίηση που κάνουμε σήμερα.

Το Συμβούλιο της Δημοτικής Κοινότητας Καλαμάτας, με την ολοκλήρωση της διαλογικής συζήτησης, αφού λαμβάνει υπόψη του την παραπάνω εισήγηση, τις διατάξεις του άρθρου 79 του Ν. 3463/2006 των άρθρων 73, 83 & 84 του Ν. 3852/2010 «Καλλικράτης», όπως τροποποιήθηκαν και ισχύουν, καθώς και τη δήλωση ΛΕΥΚΗΣ ψήφου από τους κ.κ. Γαϊτάνη Φώτιο, Διασάκο Σπυρίδωνα και Καλογεροπούλου Παναγιώτα, μόνο ως προς την παραχώρηση χώρου για ανάπτυξη τραπεζοκαθισμάτων και εμπορευμάτων στα πεζοδρομημένα τμήματα των οδών Σφακτηρίας, Αναπλιώτη, Πολυβίου & Καπετ. Κρόμπα

### **Α Π Ο Φ Α Σ Ι Ζ Ε Ι Ο Μ Ο Φ Ω Ν Α**

- 1. Εκφράζει στο Δημοτικό Συμβούλιο Καλαμάτας τη σύμφωνη γνώμη του επί των με αριθμ. πρωτ. 123467/8-12-2022, 123465/8-12-2022 και 123463/8-12-2022 εισηγήσεων της Διεύθυνσης Τεχνικών Υπηρεσιών του Δήμου, οι οποίες καταχωρούνται στο ιστορικό της απόφασης αυτής και συγκεκριμένα εκφράζει τη σύμφωνη γνώμη του για τροποποίηση του άρθρου 7. «Καθορισμός Κοινοχρήστων χώρων» της υπ' αριθμ. 543/2010 απόφασης του Δημοτικού Συμβουλίου Καλαμάτας, σύμφωνα με όσα αναφέρονται σε αυτές, ως προς την παραχώρηση χώρου για ανάπτυξη τραπεζοκαθισμάτων και εμπορευμάτων**

  - i. στα πεζοδρομημένα τμήματα των οδών Σφακτηρίας, Αναπλιώτη, Πολυβίου & Καπετ. Κρόμπα στην κεντρική ζώνη της Καλαμάτας**
  - ii. στις πλατείες Δημοτικού Θεάτρου, Δικαστικού Μεγάρου & Διοικητηρίου στην πόλη της Καλαμάτας**
  - iii. στο ανατολικό τμήμα της πλατείας Ομήρων Γερμανίας στην πόλη της Καλαμάτας**

- 2. Ζητεί την πιστή εφαρμογή της υπ' αριθμ. 543/2010 απόφασης του Δημοτικού Συμβουλίου Καλαμάτας «Γενική κανονιστική απόφαση για την χρήση κοινόχρηστων χώρων», όπως αυτή έχει τροποποιηθεί – συμπληρωθεί και ισχύει.**

Έτσι συντάσσεται αυτό το απόσπασμα πρακτικού το οποίο υπογράφεται όπως ακολουθεί :

#### **ΤΟ ΣΥΜΒΟΥΛΙΟ ΤΗΣ ΔΗΜΟΤΙΚΗΣ ΚΟΙΝΟΤΗΤΑΣ ΚΑΛΑΜΑΤΑΣ**

##### **Ο ΠΡΟΕΔΡΟΣ**

Λύρας Παναγιώτης

##### **ΤΑ ΜΕΛΗ**

1. Αλεξανδροπούλου Παναγιώτα
2. Αλεξόπουλος Δημήτριος
3. Βασιλοπούλου Παναγιώτα
4. Γαϊτάνης Φώτιος
5. Διασάκος Σπυρίδων
6. Καλαμουδάκου Αλεξάνδρα
7. Καλογεροπούλου Παναγιώτα
8. Μπάμπαλη Αικατερίνη

9. Τσαλίκης Δημήτριος

10. Τσώλης Ηλίας

11. Χουσέας Σταύρος

Ακριβές Απόσπασμα  
Καλαμάτα, 22 Δεκεμβρίου 2022  
Ο ΠΡΟΕΔΡΟΣ ΤΟΥ ΣΥΜΒΟΥΛΙΟΥ  
ΔΗΜΟΤΙΚΗΣ ΚΟΙΝΟΤΗΤΑΣ ΚΑΛΑΜΑΤΑΣ

ΠΑΝΑΓΙΩΤΗΣ Ι. ΛΥΡΑΣ